EDICION DE 26 PAGINAS
PRECIO EN TODO EL PAIS: 30 CENTAVOS

LA NACION

M. C.

AÑO X. SUSCRICION: Por un año, $ 90.— Por 6 meses, $ 48.— Por 3 meses, $ 26.— Por un año, extranjero, $ 150

SANTIAGO DE CHILE, MIERCOLES 27 DE OCTUBRE DE 1926

TELEFONO INGLES 3113 - 3114
AGUSTINAS 1253 - 1269

Núm. 3,573

Extra películas de esta marca
Paramount Pictures
Son las mejores del mundo

LA MODA ACTUAL

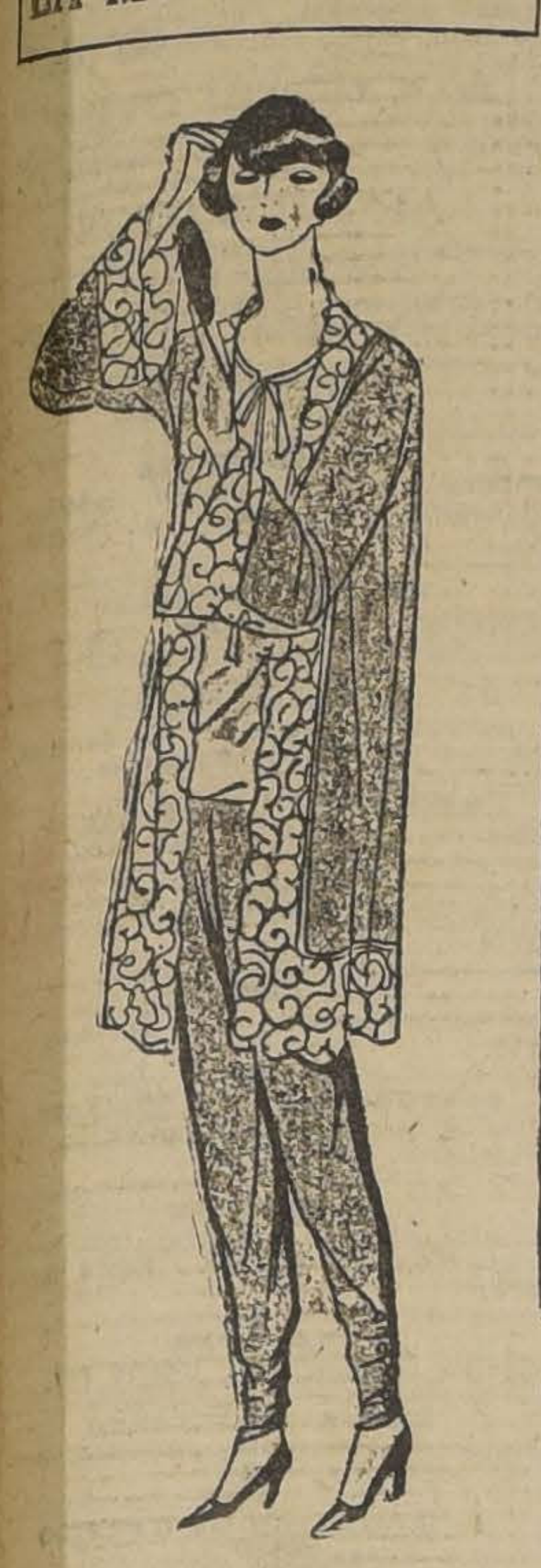

Muy distinguido y elegante este pyjama de raso negro, apretadito en los tobillos por una hilera de botoncitos forrados en el mismo género, y el paletó bordado de finísimo encaje ocre

Las sociedades secretas africanas

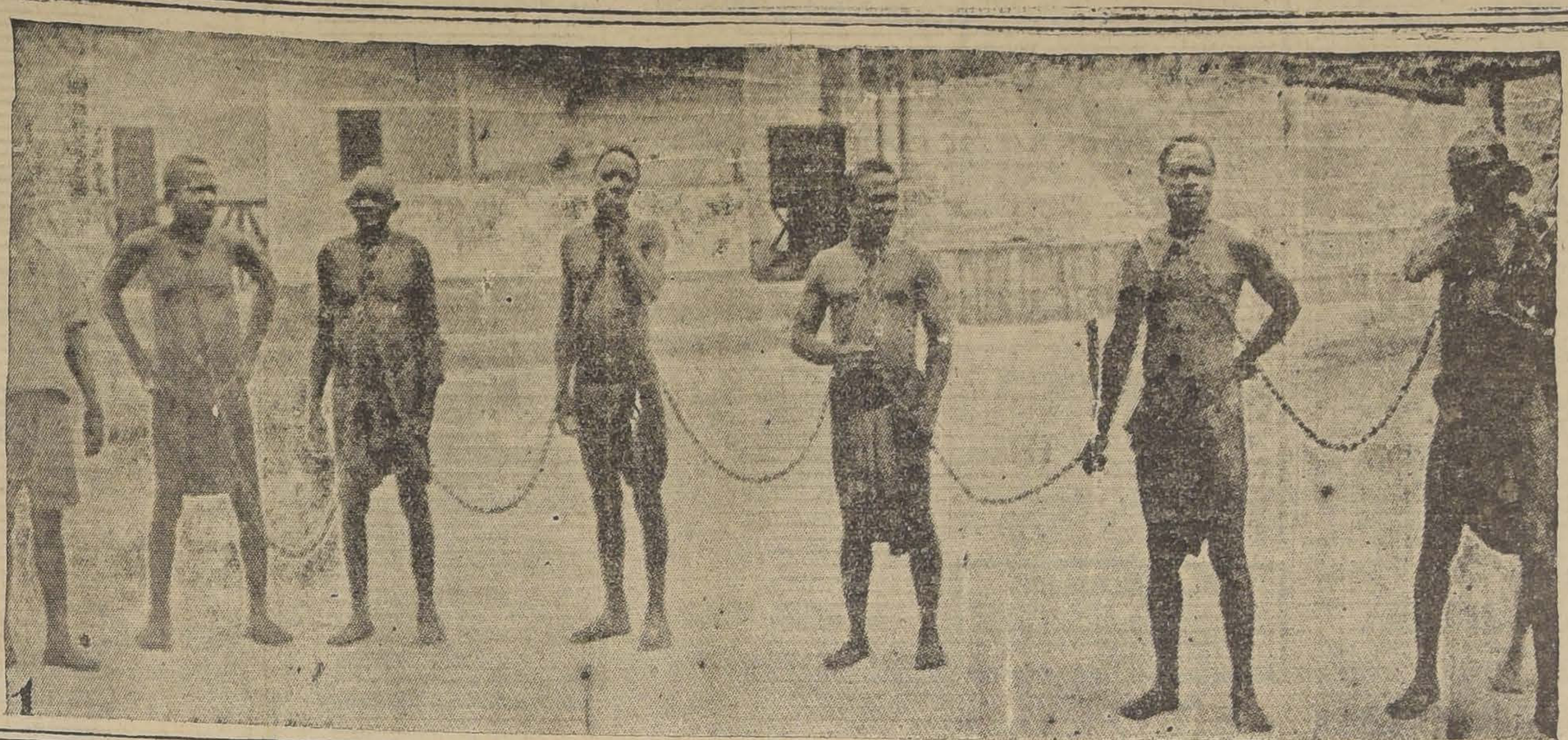

1

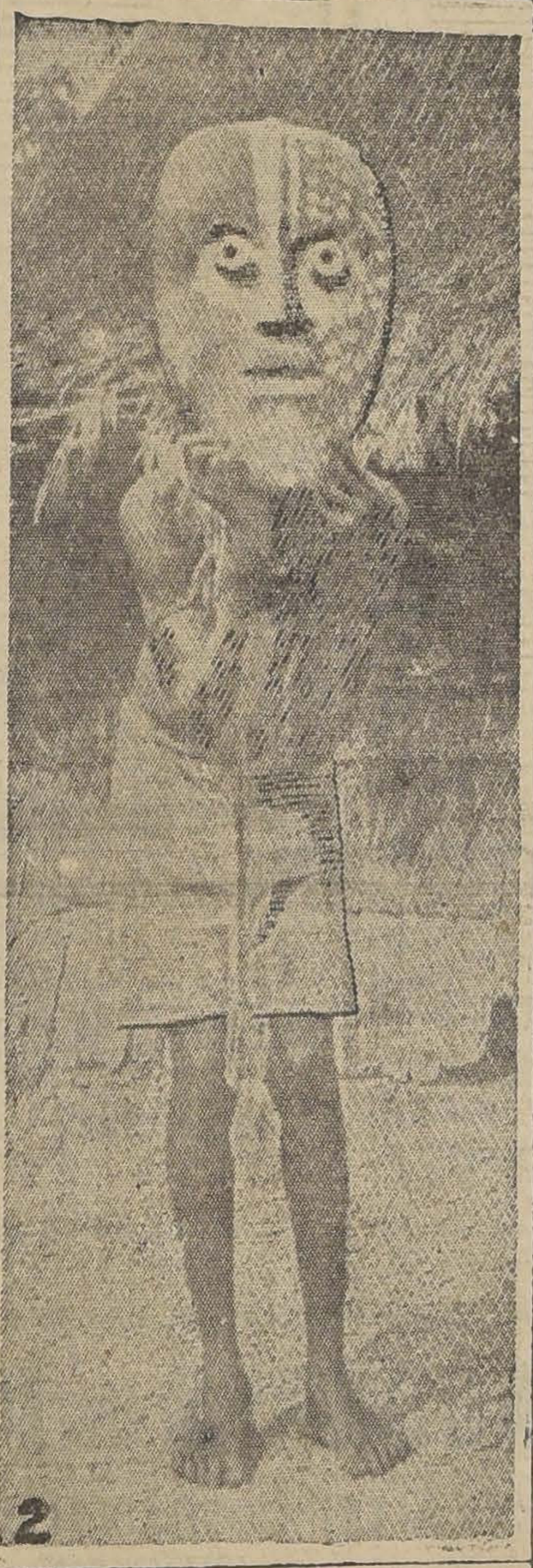

2

3

4

En el interior de Liberia, como ocurre en varias otras partes aisladas del Africa, quedan, a pesar de los esfuerzos del Gobierno, restos del canibalismo. Hay instituciones como la de los "leopardos humanos", cuyos miembros, imitando con vestimentas y pinturas a las fieras cuyo nombre llevan, se dan a veces banquetes de carne humana.

Las autoridades, como es de suponer, combaten estas costumbres con todas sus energías, y así es cómo a menudo se ve en las cárceles a individuos condenados a prisión perpetua por actos de canibalismo.

Como una ayuda eficaz a los esfuerzos de las autoridades, se han creado diversas sociedades secretas, que se dedican a inculcar en el pueblo sentimientos de una moral más elevada y más de acuerdo con la civilización moderna.

En las fotografías que publicamos en esta página vemos: 1.° "Leopardos humanos" condenados a prisión perpetua; 2.° Máscara con que los miembros de una sociedad secreta pretenden imitar al demonio, para aterrorizar a sus adversarios; 3.° Local de reunión de una de las citadas sociedades secretas; 4.° Intérprete de una de las instituciones que tratan de moralizar al pueblo, en compañía de su hija.

LOS DRAMAS DE LA ESCALERA

Cuento por A. WHIP.

Acababan de encerar; no había casi luz en la escalera y la señora Laduocette llevaba tacones Luis XV.

¿Qué resultó?

Una especie de tromba, una sucesión de ruidos sordos y un largo gemido.

La señora Ladoucette había resbalado al salir de su entresuelo, rodó sobre el descansillo y su cuerpo saltó, ofreciendo sucesivamente los diversos frentes a los bordes de los diez y ocho escalones de madera y de los últimos de piedra. Por fin se detuvo ante la portería.

Atolondrada, desfallecida, dándole vueltas el cerebro, la señora Ladoucette yacía con la cabeza sobre el mosaico del vestíbulo y los pies en el cuarto escalón.

Gemía, como ya hemos dicho.

La portera salió de su chiribitil con una escoba en la mano y gritando:

—¡Al ladrón, al ladrón!

Porque creyó que se trataba de una invasión de ladrones. Después, cuando vió a su inquilina en situación desordenada, se serenó.

—¡Ah, bueno!.... He tenido miedo.... ¡Bien! Veamos mi buena señora, qué es lo que le pasa. ¿Se ha caído usted?....

—¡Ay! ¡Ay! ¡Ay!

Compadecida la portera, ayudó a la señora Ladoucette para que se levantase; pero en cuanto estuvo en pie, la señora Ladoucette lanzó un agudo grito, soltó la barandilla que estrechaba febrilmente, y cayó de nuevo sobre el limpiabarros.

—¡Ay, mi pie!— gimió.

—Muévase usted, querida señora... Corro a la farmacia, que está precisamente enfrente.

Tres minutos después la señora Ladoucette había sido conducida a la farmacia y estaba sentada en una silla. Un señor, con blusa blanca y provisto de unos anteojos redondos, se había arrodillaba ante ella, y minuciosa, pero respetuosamente, tocaba su tobillo izquierdo, hinchado y dolorido. Después del examen, concluyó:

—Es un esguince, señora mía.

—¡Un esguince! Señor ¿yo tengo un esguince?

—¿Cómo se lo ha producido usted?

—He rodado todo un piso, desde el entresuelo hasta la calle.

—La puerta del sótano, ¿estaba cerrada?

—Sí — afirmó la portera.

—Considérese usted feliz, señora, por dos razones: usted habitaba el entresuelo y la puerta del sótano estaba cerrada. Primero: si usted hubiera habitado en el quinto piso habría rodado cinco tramos de escalera. Segundo: si la puerta del sótano hubiera estado abierta habrían sido seis los tramos. Estaría usted en este momento, no sólo con un sencillo enguince, sino con dos al menos, complicados con fracturas de tibias o quizá de fémur o de cúbitos, o acaso con rotura de coxis y hundimiento de varias costillas, perforación del hígado y dientes rotos; esto sin hacer mención de otros desperfectos secundarios, como aplastamiento de la nariz, rotura de los maxilares y del cuero cabelludo.

—Señor, ¿todo eso?...

—Sí, señora... ¿Y si en lugar de caerse providencialmente en su escalera se hubiera caído fuera, al atravesar la calle, ante un autobús lleno? En este momento estaría usted convertida en compota de ciruelas... ¿Y si hubiera usted caído de lo alto de un puente al atravesar el Sena? Rodaría usted blandamente entre dos aguas como otra Ofelia; los peces la mirarían con sus ojos asombrados, preguntando quién era su nueva camarada. Y aún pudo usted caerse en la bañera de los cocodrilos, en el Jardín de Plantas, y estaría usted alojada, en pedazos pequeños, en diversos estómagos de saurios, lo cual, en estos momentos de crisis del alojamiento, podría quizás ser una solución, pero muy desagradable, por tener de pasar por la masticación preliminar.

En suma, señora: debe usted considerarse particularmente favorecida por el Destino, que ha querido que habitase usted un entresuelo y que la puerta del sótano se hallase cerrada. Con pocos días de reposo y de ligeras masajes se encontrará usted bien y conservará intactos su cuero cabelludo, sus dientes, sus piernas, su hígado, sus cúbitos, sus tibias, y su coxis todos ellos accesorios de primera necesidad y de extraordinaria delicadeza.... Son veinte francos.

Y era de oír, por la tarde, a la excelente señora Ladoucette, cuando decía a su marido en el momento de entrar en casa, con una sonrisa de beatitud:

—¡Qué suerte Antonio! ¡Me he encontrado con un esguince!

A. W.

¡OH, MARGARITA!

Margarita dice que hay hombres que quitan el sueño, así como hay otros que sirven de adormideras...

¡Oh! Margarita

MARGARITA dice que quiere a su novio porque le ha prometido llevarla a la inauguración del Jockey Club, AHUMADA 24, la última palabra en materia de salones de té.

Advertimos al público
en general y al comercio, que el
Señor Enrique Camus Sánchez
que tiene una oficina de corretajes en la ciudad de Curicó, no es la persona a quien nos hemos referido en un aviso publicado últimamente.
INTERNATIONAL MACHINERY Co.

CAJA CREDITO POPULAR
TEATINOS, ESQ. MAPOCHO
PRESTAMOS sobre alhajas, ropas, objetos, pianos, al
1½% Mensual
o sea, la mitad del interés de las agencias particulares
Horas de oficina:
De 9 a 5 sin INTERRUPCION

Elixir de fierro tónico
TONIFER
aumenta los glóbulos rojos y mejora el apetito.
LABORATORIO VALPARAISO
BOTICA PORTEÑA,
DELICIAS 867, cerca de ESTADO.
Base: sacarto de fierro 1|2 botella a $ 3.60.

HARINA LACTEADA CORTÉS
A base de leche desecada.
Contiene todas las vitaminas vivas de sus componentes.
Su esmerada preparación le garantiza el mejor resultado.
Tarro con 315 grs., $ 3.20.

Los GORDOS quedarán FLACOS
en dos o tres meses con la Vacuna "HYPERTHERMAN" del famoso Instituto de Dresde
Base:— Vacuna saprofitic en leche.
LOS REUMATICOS sanarán rápidamente con la Vacuna "MASTAN", de Dresde.— Base: autolizado bacterial mixto polivalente.
LOS TUBERCULOSOS de cualquier grado, sanarán rápidamente con la famosa Vacuna Cutánea Antituberculosa del doctor Ponndorf, de Dresde.—Base: Vacuna y antígenos autolíticos completos polivalentes.
HAY: toda clase de sueros y vacunas, para gonorrea, epilepsia, parálisis, furúnculos, espinillas, erisipelas, anemia, debilidad, reumatismo, neuralgias, neurastenia, pérdidas de sangre, sífilis gangrena, tos convulsiva, difteria, disentería, escarlatina, picada, pielitis, asma, meningitis, neumonía, grippe, pleuritis, bronquitis, tifus, várices, del hígado, para evitar contagio de sífilis y gonorrea, eczemas, etc. Toda clase de certificados médicos y referencias de enfermos curados.
Los productos de Dresde se venden en todas las Boticas del país.
CASA M. H. DUPONT.—DOMEYKO 2022.—
CASILLA 3624

¿QUE QUEDA DE LA NIÑA DEBIL Y ABATIDA DE AYER...?
Tan sólo el recuerdo...
Aquella debilidad pertinaz, aquel abatimiento y desgano para todo, han sido vencidos de un modo absoluto, y los mejores entusiasmos y la más admirable vitalidad hoy reaniman a su ser.
Esos son los efectos de la Ferro-Fitina, un reconstituyente de excepcionales méritos para combatir la debilidad, anemia y cansancio físico mental.
La Ferro-Fitina está formada por hierro y fósforo de origen vegetal los dos más preciados elementos con que cuenta la terapéutica para enriquecer la sangre y tonificar los nervios.
Los resultados de este notable tónico son tan espléndidos, que bastan, por lo general, dos o tres frascos para operar transformaciones sorprendentes.
FERRO-FITINA
PUENTE DE NUEVA VIDA
Ferro-Fitina en granulada, de sabor delicioso, se toma pura o disuelta en leche, té, etc. En las buenas Farmacias. Para falta de memoria, insomnio y abatimiento, recomendamos la Fitini (fósforo vegetal asimilable).
FABRICANTES:
SOCIEDAD PARA LA INDUSTRIA QUIMICA EN BASILEA (Suiza)
Agentes Generales: Emilio Haas y Cía., Santiago. Miraflores 382
Casilla 2658
Base: Combinación hierro fosforado orgánico, de origen vegetal.

SASTRES
FIGURINES DE MODA Y METODOS
''LADEVEZE''
Unicos representantes:
E. METTAIS & Cía.
AGUSTINAS 942

Calzado "Petate"
de última moda de 1.a calidad, hecho a mano
En taco alto, Cubano, a $ 55 par; Gum Metal café claro, con pasados champagne, cabritilla champagne con pasados café claro; Gum Metal café oscuro con pasados claros; Id. id. id. id., con pasados iguales. Cabritilla plama, con pasados y aplicaciones de charol negro.
Rusia claro con pasados y aplicaciones color champagne.
Gum metal plomo con pasados del mismo color, negro todo.
En taco regular, a $ 47 par.
Hacemos envíos a provincias, recargo $ 2 par.
GRAN FABRICA DE CALZADO FINA "LA REPUBLICA"
DELICIAS 3089 — SANTIAGO
29_O

Si está usted Nervioso
Si está usted nervioso, necesita su organismo de dos poderosos elementos vitalizadores: glicerofosfatos y hierro. Ambos son imprescindibles para gozar de salud, robustez, bienestar. Sin ellos la vitalidad se agota y el organismo decae.
Esos dos importantísimos elementos se combinan en proporción científica en el Hierro Nuxado, el reconstituyente de fama que millares de personas toman para dominar los desarreglos nerviosos, anemia, decaimiento y demás indicaciones de decayente vitalidad.
Tome Hierro Nuxado por unos días. Vea como le hace renacer las fuerzas y bienestar. El efecto del hierro orgánico y los glicerofosfatos no puede menos que engendrar nueva vitalidad; reparar el desgaste; devolver el goce de la vida. No juegue con su salud. Empiece con Hierro Nuxado hoy mismo. Se obtiene en todas las buenas farmacias y droguerías.
Base: Peptonato de hierro. Glicerofosfato de calcio, nuez vómica, cáscara, carbonato de magnesia, jenjibre y casia.

GUIA PROFESIONAL

ABOGADOS

ROBERTO CRUZ
Causas criminales. Morandé 440.

LUIS ALBERTO CASTRO
Morandé 291. Oficina 54.

CLARO Y CIA.
Oficina en Santiago, Morandé número 231. Teléfono N.o 2355. Casilla N.o 1867. Oficina en Valparaíso, Prat N.o 183. Teléfono aut. número 2928. Casilla N.o 1928.

FEDERICO DUNCKER BIGGS
Huérfanos 833, altos Banco Germánico. Teléfono 295. Casilla 295.

LADISLAO ERRAZURIZ
LUIS QUINTEROS T.
Amunátegui 301. Teléfono 638.

FERNANDO GUZMAN VERGARA
Agustinas 1148. Oficina 27. Teléfono 2687.

HECTOR ARNALDO GUERRA
Causas civiles y criminales. Galería Alessandri 24. Teléfono 4352.

K OSVALDO HEVIA
Morandé N.o 244. Casilla 1831.

BERNARDO LEIVA
OTTMAR STEGMAIER
Bandera N.o 537. Casilla 2068.

MANUEL MERINO ESQUIVEL
Agustinas 1116. Teléfono 2077. Casilla 2407. De 10 a 12 y 4.30 a 6.30.

NICOLAS MARAMBIO MONTT
San Antonio 570. Casilla 2699. Asuntos civiles, especialmente mineros.

VICENTE MOLINOS GAETE
Agustinas 1148. Teléfono 2110. De 11 a 12 y 5 a 7.

ROBERTO DE PETRIS
Galería Alessandri 25. Teléfono 156 Casilla 4044.

ANTONIO PLANET O.
Especialmente cuestiones comerciales. Estudio Estado 91. Casilla 4034. Teléfono 1137.

LUIS MANUEL RODRIGUEZ
Amunátegui 225. Casilla 2070.

ANIBAL ROGEL ARRIZAGA
LUIS MORALES ZUAZNABAR
Abogados. Bandera 552. Casilla 2996. Teléfono 2177.

SALAS ROMO HNOS.
LUIS Y VICTOR SALAS ROMO
Compañía 1325. Teléfono 1527. Casilla 2231.

JAVIER MARIA SILVA
Abogado
Bandera N.o 260

HUBERTO SALGADO
Criminalista. Causas civiles, nulidades matrimonios. Anticipa fondos. San Pablo 1417.

LISANDRO SANTELICES
Abogado: Bandera 260. Oficina altos Banco Nacional. Teléfono 831.

EMILIO TAGLE RODRIGUEZ
Asuntos comerciales y mineros. Bolsa Comercio. Of. 114. Teléfono 2018.

HUMBERTO YAÑEZ VELASCO
Morandé 322. Teléfono 1614.

MEDICOS

Dr. ALCAINO
Estudios Europa. Oídos, nariz, garganta, vías lacrimales. 3 a 6. Dieciocho 314. Teléfono 257.

Dr. ARTURO ALBERTZ
Enfermedades señoras. San Antonio 275. De 3 a 4. Teléfono 4026.

Dr. CARLOS D. AGUIRRE
Especial vías urinarias, venéreas, sífilis. Carmen 191. De 1 a 5.

Dr. AMENABAR OSSA
Oculista 14 años. Europa, 2 años, médico director Hospital Ojos Condado Stanford (Inglaterra). Merced 494. De 2 a 4. Teléfono 602.

Dr. LEONCIO ANDRADE
Medicina general. San Diego número 81. De 3 a 5. Teléfono 4528.

Dr. ARNELLO
Cirugía, anestesia general, venéreas. García Reyes 17. De 12 a 3. Hospital San Vicente 4-6.

Dr. ITALO ALESSANDRINI
Cirugía y ginecología. 1 a 3. Merced 322. Teléfono 3555.

Dr. AYALA
Medicina interna. Aplicaciones, Radio Potens. Amunátegui 260. Consultas de 2 a 4.

Dr. ARIZTIA
Niños. Estudios Europa. Teatinos 254. 2-4 1|2. Domicilio: Agustinas 1319. Teléfono 1773.

Dr. BUNSTER
Ayudante clínica ginecológica Cirugía. Enfermedades señoras. Ultramicroscopía. S. Rosa 86. 2 a 3 1|2.

Dr. BORQUEZ SILVA
Estudios Europa. Pulmón, corazón, estómago, intestinos. Rayos X. 3 a 6. Arturo Prat 80. Teléfono 19. Matadero.

Dr. RIFO BUSTOS
Estudios Europa. Medicina interna. Preferentemente corazón y estómago. De 2 a 5. Manuel Rodríguez 26.

Dr. BISQUERT
Vías urinarias, sífilis. Moneda 850. 3 a 6. Casilla 2563. Teléfono 953.

Dr. BRONFMANN

Estudios en Europa. Ayudante clínica quirúrgica Hospital San Vicente. Cirugía. Enfermedades señoras. Venéreas. 2 a 5. Cienfuegos 68. Teléfono 3457.

Dr. RAMON BRIONES C.
Cirugía. Enfermedades señoras. Catedral 1165, 5.o piso, de 5-6. Residente Hosp. San Vicente, 2-4.

Dr. BEAUMONT
Hospital Salvador. Cirugía. Ginecología. 3-5. Merced 316.

Dr. BULNES
Medicina interna, especialmente pulmón. Rayos X. De 2 a 4. Compañía 1378. Teléfono 98, Palma.

Dr. BRAGA CASTILLO
Regresó Europa. Rayos X. Medicina general, niños; 9 a 10 y de 1.30 a 4.30. Merced 136. Teléfono N.o 1393.

Dr. BARRENECHEA

Oculista. Especialidad oídos, nariz, garganta. Huérfanos 801. Regresó. De 9 a 12 y 3 a 6.

Dr. BARAÑAO GAZMURI
Ayudante ginecología. Hospital Salvador. Cirugía. Enfermedades señoras. Sífilis. Rosas 1627. De 3 a 5.

Dr. MARIANO BAHAMONDE RUIZ
Cirugía, ginecología. 1-3 1|2. Vicuña Mackenna 38.

Dr. ALEJANDRO BRAVO G.
Cirugía general. Medicina aparato digestivo. Compañía 2165. Teléfono 4073. Martes, Jueves, Sábado 4-6.

Dr. SANTIAGO BARRENECHEA
Oculista. Ahumada 11. Consultas: 2 a 6.

LABORATORIO CLINICO
Dr Héctor Corona T.
Delicias 938, frente a Ahumada Exámenes químicos, bacteriológicos. Diagnósticos sífilis, blenorragia, tuberculosis, etc., autovacunas. Teléfono 3695.

Dr. CASTAÑEDA IGLESIAS
Ex-médico Hospital Niños. Compañía 1839. Teléfono 254. 1.30 a 3.30.

Dr. HECTOR CORONA T.
Bronquios pulmón. Asma. Delicias 938, frente Ahumada. 1 a 3 y 4 a 6. Teléfono 3695.

Dr. ALDO CONTRUCCI
Estudios Europa. Medicina interna. Sífilis. Nataniel 142. 2.30 a 4.30. Jefe clínica profesor Brockmann. Teléfono 3340.

Dr. EDUARDO CRUZ COKE S.
Ausente en Europa.

Dr. LEONIDAS CORONA T.

ESTUDIOS EN EUROPA
Laboratorio clínico instalado desde su fundación en 1915 en Delicias 868, frente a Estado.

Dr. LEON CHONCHOL
Medicina general. Rayos X. Sífilis, piel, venéreas. Gálvez 61. 2 a 5.

Dr. EDUARDO DE RAMON
Profesor Extraordinario Ginecología. Estudios Europa. Cirugía, señoras, partos, 2 a 4. Agustinas 1606. Teléfono 3623.

Dr. CASTAÑON
Medicina interna. Especialmente pulmón. Pneumotórax. 2 a 4. Claras 457. Teléfono 3642.

Dr. IGNACIO DIAZ MUÑOZ
3 a 6. Bandera 574. Teléfono 3424. Medicina general. Vías urinarias.

Dra. JUANA DIAZ MUÑOZ
Especialista enfermedades señoras y niños; 2 a 4. Claras 346. Teléfono 4908.

DOCTOR DAUBAS
Medicina interna, sífilis, venéreas. — Huérfanos 1880.

Dr. DRECKMANN WEST
Medicina general, sífilis. Consultas: Catedral 1165. 2 a 5. Teléfono 1448.

Dr. RICARDO DONOSO
Corazón, pulmón. Regresó Europa. 2.30 a 4.30. Agustinas 619.

Dr. DIMITSTEIN

Agustinas 1308, esquina Teatinos. Rayos X. Corazón, pulmón, estómago e hígado. 1 a 4. Teléfono 3848. Domicilio: Rosales 1656 entre Castro y Dieciocho.

INSTITUTO DE SALUD
Cisterna
Sanatorio para enfermedades nerviosas y mentales, bajo la dirección del doctor Fontecilla, profesor de Psiquiatría en la Escuela de Medicina. Delicias 1626. Santiago.

DOCTOR ESPINA
Rayos X. Estudios Europa. Teléfono 2102. 1 1|2-4. San Martín 372.

Dr. ESPILDORA LUQUE
Oculista. Estudios Europa. De 3 a 6. Delicias 416.

Dr. FUENZALIDA BRAVO
Niños. Merced 560. Teléfono 1721. 2 a 4.

Dr. FUENZALIDA CORREA
Cirugía señoras, partos, 2-4. Huérfanos 745. Teléfono 466.

Profesor Doctor FONTECILLA
Regresó Europa. Delicias 1626. — Rayos X, pulmón, nervios. 2 a 5.

Dr. Carlos Garcés B.

Delicias 1276. Teléfono 3747. Exámenes químicos, bacteriológicos. Reacción Wassermann. Medicina interna. 3 a 5.

Dr. RICARDO GUNTHER
Ayudante clínica ginecología. Partos, enfermedades señoras, aplicaciones diatermis. Av. España 696. De 2 a 4. Teléfono 226. Parque.

DOCTOR GIANELLI
ESTUDIOS EUROPA
SIFILIS PIEL VIAS URINARIAS
21 de MAYO 56
CONSULTA 2 a 6

Dr. VICTOR M. GAZITUA
Partos, enfermedades de señoras.— Trasladóse Agustinas 586. De 2 a 4. Teléfono

Dr. GREENE
Cirugía y Ginecología. París 809. 2 a 4. Teléfono 2860.

Dra. ANDREA GONZALEZ NOLLE
Estudios Europa. Señoras y niños. Riquelme 317. 2-5, menos Lunes y Sábados.

Dr. GLEISNER
Cochrane 144. Pulmón, corazón e hígado. Sífilis. 3-5. Casilla 2664.

Dr. ANIBAL GREZ
Oídos, nariz, garganta. De 1.30 a 3.30. Merced 324. Teléfono 4519.

Dr. GONZALEZ H.
Estómago, intestinos, hígado, obesidad, reumatismo, diabetes, pulmones y riñones. 1 a 3. Ejército 644.

Dr. ARNOLD GORGEWSKY
Médico Jefe policlínico. Medicina interna. Hospital San Juan de Dios. Pulmón estómago, hígado, intestinos. Rayos X. Brasil 53. 2 a 5.

Dr. GUSTAVO GIRON L.
Cirugía, Ginecología. Brasil 32. —Teléfono 3126. De 2 a 3.

Dr. LEONARDO GUZMAN
Estudios en Europa y Estados Unidos, 2 a 4. Miraflores 460.

Dr. HERRERA ROGER
Regresó Europa. Enfermedades niños. Delicias 2558. Teléfono 2679.

Dr. AGUSTIN INOSTROZA

Cirugía general, niños. Catedral 2851. Ausente en Europa. Teléfono 446. Estación.

INSTITUTO MEDICO
DE DIAGNOSTICO Y TRATAMIENTO
MERCED 571
(Al lado de la Sociedad Médica)
RAYOS X y FISIOTERAPIA.
Novedad. Estereoradiografías con rayos blandos. Atendido por los doctores Prof. **J. Ducci** y **S. Necochea.**
LABORATORIO. Atendido por el Dr. **N. Romero.**

Dr. ARNULFO JOHOW
Estudios Europa. Cirugía y Ortopedia Adultos; niños, 3 a 4. Santo Domingo 1523. Teléfono 1033.

Dr. ROBERTO JARAMILLO
Ejército 707. Teléfono 142. Parque.

Dr. KRUMBACH
Titulado en Chile, Alemania. Enfermedades señoras, partos, sífilis. 3-5. Huérfanos 1353. Teléfono 50. Los Leones.

INSTITUTO RADIOLOGICO
Dr. Adolfo Kaplan
Radioscopía, radiografía, radioterapia, aplicación radium. Estudios Europa y en Estados Unidos. Huérfanos 1466.

Dr. TEODORO LEIBLE
Enfermedades nerviosas. Medicina interna. Electricidad médica. De 3 á 6. Olivos 794.

Dr. LABRA LETELIER
Nariz, garganta, oídos, consultas de 2 a 5. Compañía 1361.

Dr. ARMANDO LEON I.
Cirugía. Compañía 1909. Martes, Jueves, Sábado. 1—3. Teléfono 3846.

Dr. LOIS
San Pablo 1236. Medicina general vías urinarias. Sífilis. De 1 a 4.

Dr. LAVAL
Medicina interna. Lord Cochrane N.o 340. De 1.30 a 3.30.

Dr. H. LEA PLAZA

Estudios en Europa. Compañía N.o 2115. Consultas 3 a 6, conforme hora fija. Teléfono 3880.

Dr. J. MONTERO C.
Trasladóse Moneda 859. Medicina interna. Venéreas. 6-8.

Dr. OSCAR MELENDEZ
Ayudante clínica Prof. Prado Tagle. Medicina interna. Sífilis. Santo Domingo 1036. 2-4. Teléfono 2831.

Dr. G. MORAGA FUENZALIDA
Enfermedades de niños. Ortopedia. Cochrane 118. Consultas, 2.30 a 4. Teléfono 2804

Dr. ITALO MARTINI Z.
Oculista. Estudios Europa. Ahumada 17. De 3 a 5.

Dr. MAHOTIERE
Médico Hospital San Juan de Dios. Estudios Europa. 1—4. Rayos X. Laboratorio. Compañía 1973. Teléfono 4483.

Dra. CORA MAYERS
Enfermedades de niños. Nueva de Lyon, 50. Teléfono 135. Los Leones.

Dr. JUAN MARIN
Cirugía Enfermedades venéreas. Teléfono 4051. Catedral 1165. De 3 a 5.

Dr. MUÑOZ VALENZUELA
Residente Hospital Niños. Tuberculosis infantil. Matucana 302. 3 a 4. Teléfono 442. Estación.

Dr. MALBRAN
Enfermedades mentales y nerviosas. 3 a 4. Providencia 1936. Teléfono 308.

Dr. MORALES VILLABLANCA
Piel, sífilis, venéreas, medicina general. Rayos ultra-violeta. 4 a 6. Merced. 486.

Dr. JUAN MONTENEGRO M. 4
Enfermedades de niños. Luz ultravioleta. Compañía 1770. De 1 a 4.

Dr. MANUEL MORENO
Medicina general. Pulmón. Estómago. Neumatorax artificial. San Francisco 155. 2.30 a 4.30.

Dr. N. NUÑEZ ZAMORA
Señoras, partos. 2 a 4. Matucana N.o 289. Teléfono 211. Estación.

Dr. ORREGO PUELMA
Medicina interna. Rayos ultra-violeta. 3.30 a 5.30. Amunátegui 268. Teléfono 1317.

Dr. LUIS OPAZO P.
Jefe Policlínico Niños. Compañía N.o 2807. Teléfono 48. Estación.

Dr. ALEJANDRO OLIVARES
Medicina interna. Corazón, estudio en Europa. Agustinas 726. De 2 a 5.

Dr. PANTOJA

Medicina interna. Corazón. Pulmón, Estómago, Sífilis. Delicias 1276. De 2 a 4. Teléfono 3747.

Dr. ALBERTO PANATT
Pulmón, corazón, estómago, hígado. Rayos X, ultra-violeta. Teléfono 1211 Delicias 1416. De 2 a 4.

Dr. MARCIAL PARADA S.
Oído, nariz, garganta. Agustinas 936. Teléfono 186. Ñuñoa, 3 1|2 a 6.

Dr. JULIO A PAREDES
Especialmente enfermedades señoras. Medicina, cirugía. Brasil 47. De 2 a 4.

Dr. DAVID PULIDO
Enfermedades niños. Santo Domingo 1790. Teléfono 2152. De 1 a 3.

Dr. DANIEL PRIETO
Oculista
Estudios Europa. Compañía 1361. De 2 a 4. Teléfono 4359.

Dr. PRUNES
Estudios Europa. Piel, sífilis, venéreas. Santo Domingo 504. Casilla 2894.

Dr. Luis QUIROGA
Medicina interna, 2 a 3.30. Catedral 1452. Teléfono 3760.

Dr. ALBERTO RAHAUSEN
Cirugía general. Compañía 2928. Teléfono 192. Estación. De 2 a 4.

Dra. FRESIA ROSAS DE BEHM
Señoras y niños. De 2 a 5.—Ahumada 47.

Dr. CESAR RODRIGUEZ LEON
Medicina interna. Enfermedades de niños. Catedral 2607, 1 a 2 y Basacuñán Guerrero 1013, 4 a 5.

Dr. ROJAS CARVAJAL
Medicina interna. Pulmones. Sistema nervioso 2-3 y media. Lira 35.

Dr. SCROGGIE
Especialidad enfermedades de niños. De 2 a 4. Rosas 1157. Teléfono 4583.

Dr. SCHUSTER
Vías urinarias, Sífilis. De 3-5. Huérfanos 1179.

INSTITUTO M. T. SANITAS
AGUSTINAS 1955
Sección Rayos.—Jefe, Dr. E. Heegewaldt. Diagnóstico de Rayos X. Radioterapia profunda (tumores, cáncer) aplicaciones de radium, luz ultravioleta, Diatermia, etc.
Laboratorio. —Jefe, Dr. E. Cruz Coke. Orina, expectoración jugo gástrico, sangre.
Autovacunas de diferentes clases.

SANATORIO
Clínica particular doctor Riveros. Medicina. Operaciones. Partos.— Matta 586.

Dr. ALBERTO SANTANDER
Estudios Europa. Medicina interna, estómago, intestinos, Rayos X. Bandera 756. 3 a 5.

HELLMUTH SIEVERS

Médico Cirujano jefe Gabinete Kinesiterapia. Instituto Educación Física. Morandé 742, 2 a 4. Domicilio: Molina 632.

Dr. CARLOS SEAMAN
Médico cirujano. 1.30 a 4. Delicias 225.

Dr. WALDEMAR SOMMER P.
Vías urinarias, sífilis, 3 a 6. Teléfono 4774. Santo Domingo 758.

Dr. MARCO A. SEPULVEDA R.
Laboratorio Clínico. Miraflores 450. Teléfono 233.

Dr. OTTO SCHWARZEMBERG
Enfermedades niños. Santo Domingo 1280. Teléfono 1033.

Dr. STOLTING
Oculista. Médico recibido Alemania, Chile. Moneda 627. De 3 a 5.

MANUEL TELLO C.
Médico cirujano, 2 a 4. Moneda 1736. Teléfono 1381.

Dr. TORRES TORRES
Jefe clínica, profesor Korner. Señoras y cirugía. 2 a 5. Delicias 261.

Dr. ISAURO TORRES
Enfermedades de niños. De 2 a 3. Huérfanos 2871-D.

Dr. J. M. VERGARA KELLER
Estudios Europa. Partos Ginecología. Agustinas 828. Teléfono 2855.

Dr. JAIME VIDAL OLTRA
Ausente en Europa.

Dr. VILLAGRA
Estudios Europa. Unicamente pulmón. Rayos X. Pneumotorax. Helioterapia. Dieciocho 437 A. 2-4.

Dr. VIVES BRAVO
Enfermedades niños. Delicias 385. Teléfono 2895. Consultas, 2-4.

Dr. G. E. VIDAL
Delicias 2552. Teléfono 245. Estación. De 2 a 4.

Dr. VICUÑA HERBOSO
Ayudante clínica Prof. Prado Tagle. Hospital San Vicente. Medicina interna. Especialmente corazón. Rayos X. Martes, Jueves, Sábados.— 2.30 a 4.30. Almirante Barroso 270. Teléfono 1053.

Dr. YUNGE
De 2 a 4. Trasladóse. Santo Domingo 1384.

Dr. YAÑEZ G.
Estudios Europa. Piel, sífilis, venéreas. Merced 559. De 3 a 5. Casilla 618.
618.

Dr. WEINSTEIN
Estudios Europa. Enfermedades de la piel, sífilis y venéreas. Radioterapia, luz ultra-violeta. Agustinas 1357. De 2 a 5.

Dr. RAUL VENTURA JUNCA
Residente Hospital Salvador. Medicina interna. Rayos X. 4.30 a 5. Riquelme 140. Teléfono 3828 y 395.

Dr. WAUGH
914. Estudios Europa. Internas. 606. Venéreas. Sífilis. Wasserman. Compañía 1852. 2 a 4.30.

Dr. WIREN
Oídos, nariz, garganta. Compañía 1606. 2 a 5.

DENTISTAS

Dr. ANGUITA
Especialista Piorrea. Estudios Philadelphia. Edificio Ariztía, piso 7.o

Dr. GUILLERMO AHUMADA
Claras 380 Plazuela Merced. 9 a 12 y 2 a 6. Teléfono 4101. Casilla 5206.

Dr. OSCAR BEZANILLA
Dentaduras de porcelana base acero inoxidable. Sólidas, estéticas, livianas. Rosas 1210. Teléfono 455.

Dr. ADOLFO CHECHILNITZKY
Cirugía. Extracciones. Piorrea.— Echaurren 87.

Dr. CERDA LOPEZ
Ahumada 11. Teléfono 4221. Especialmente puentes, coronas. Extracciones, somnoformo.

Dr. CLODOMIRO CONTRERAS
San Antonio 451. Teléfono 3692. Horas de consultas. De 10 a 11 y de 3 a 6.

Dr. FORTUNATO ENCINA
Especialmente puentes, coronas, placas. Extracciones sin dolor. 11 a 12 y 3 a 5. Delicias 1325.

NINFA FUENTEALBA de P.
Cirujano-Dentista
Trasladóse. Maestranza 439.

ALBERTO GONZALEZ
Estudios Filadelfia. Extracciones difíciles, indoloras. De 9 a 11.30 y de 3 a 7. Moneda 1061.

Dr. GALLARDO GONZALEZ
Estudios en Filadelfia. Consultas diurnas y nocturnas. Echaurren 26.

Dr. A. LENG
Jefe Clínica Piorrea. Escuela Dental. De 2 a 6. Huérfanos 1616.

VICENTE MARIN A.
Cirujano Dentista
Ejército 492.

WENCESLAO MUÑOZ L.
Dentista. Tratamiento rápido. Extracciones sin dolor. San Diego 448.

ALFREDO MUÑOZ LOBOS
Extracciones sin dolor. Somnoformo. Puentes, placas. Compañía 852. Teléfono 2779.

CLINICA DENTAL
Dr. Moreno Olea fundada con Dr. Valenzuela Basterrica 1917. Especialistas en cada sección. Mismo local fundación. Huérfanos 1616.

EDISON ROSEL

Cirujano dentista. Monjitas 728. De 9 a 12 y 2 a 7.

Dr. DANIEL SIGNORELLI
Cirujano dentista. Trasladóse Independencia 207.

Dr. GUILLERMO SONN
Dentista
Regresó de Europa. Huérfanos

CARLOS H. ROJAS O.
Trasladóse Santa Rosa 92.

Dr. RAVELLO
Dentista
Extracciones difíciles. Huérfanos 1062.

Dr. ENRIQUE SANDOV
Ahumada 11. Teléfono 4221. Horas: 9-11 y 2-5.

JOSE MARIA SAAVEDRA
Encías, dientes enfermos, piorrea, llagadas a graves, enfermedades del corazón, riñón, etc. Alameda 1111.

Dr. C. VALENCIA COURBIS
Operaciones indoloras. Coronas, Puentes y dentaduras. Teatinos 11.

ARQUITECTOS

EDUARDO TASSO
Construcciones, transformaciones, reparaciones. Bandera 552.

MATRONAS

M. ARANGUIZ
Clínica partos, precios módicos. Consultas gratuitas. A. Barros 651.

MATRONA BECERRA
Franklin 1479. Partos, curaciones, inyecciones. Recibe pensionistas.

MATRONA BRAZO
Unicamente domicilio. Inyecciones. Mujica 20. Vicuña Mackenna.

MERCEDES DARRIGRANDI
Regresó extranjero, trayendo últimos adelantos. Partos, curaciones. Atenderá distinguida clientela en pensionado particular. Huérfanos 2744.

A. GEISSER
Matrona alemana. 1-3. San Antonio 148.

PASTORIZA B. DE MORALES
Recibe pensionistas, curaciones, inyecciones. Lira 732.

MATRONA
Clínica privada, partos toda hora, curación, inyecciones., Santa Rosa 377.

MATRONA
Recibe pensionistas. Castro 6

ELENA DE PIZARRO
Matrona masajista, ex-Jefe Maternidad. Maturana 790.

H. IZQUIERDO DE GARRIDO
García Reyes 869.

SARA OSORIO DE GONZALEZ
Partos y curaciones. Rosas 2-4.

Mme. A. PRAGNAUD
Matrona francesa. 1 a 4. San Francisco 364.

CARMELA ROMAN
Servicio especial Maternidad. Santa Isabel 315.

MATRONA
San Diego 930. Recibe enfermas. Llamados a toda hora.

PENSIONADO PARTICULAR
Partos, curaciones, pensionistas. San Diego 956.

PENSIONADO DE OBSTETRICIA
Señora Reyes, matrona ginecóloga. Establecimiento moderno, atendido cirujanos especialistas. Portal Esmeralda 636.

CARMELA TORO G.
Partos, asistencia toda hora. Recibo enfermas. Matucana 640.

SOFIA VILLASECA
Matrona
Turno permanente. Dormitorios disponibles para enfermas de provincia. Nataniel 826.

ANA G. VARGAS BARRERA
Partos. Recibo pensionistas. Unión Americana 627. Teléfono 38. Estación.

PENSIONADO SRA. VICENTINI
San Diego 87
Recibo enfermas partos, días, meses. Especialidad primerizas. Consulte precios, higiene, comodidad. Turno permanente.

VARIOS

CLINICA ALAMEDA
Tratamiento sífilis, gonorrea y sus complicaciones, ambos sexos; curaciones rápidas, métodos modernos; 10 a 12; noche, 6 a 8. Hospitalización enfermos: $ 15 y

---

LA CENTRAL

POMPAS FUNEBRES
MERCED, ESQUINA SAN ANTONIO
TELEFONO INGLES 595
La Empresa más antigua y acreditada en el ramo en todo el país, por sus bajísimos precios y esmerada atención. Cuenta con un inmenso surtido en urnas finas nacionales e importadas
Abierto día y noche durante todo el año

Ha dejado de existir nuestro querido padre y cuñado, señor

Juan Domingo Salas R.

Sus restos serán conducidos al Cementerio General hoy, a las 5 P. M. El cortejo partirá de su casa-habitación, Carrera 634.

Sus hijos Juan, Domingo, Luis, Tito, Cristina, Florencia y Julia Salas Puga. —Margarita Puga v. de Gamboa

---

DEFUNCION

Ha dejado de existir nuestra querida esposa y madre, señora

María Anaño de Mena

Sus restos serán sepultados en el Cementerio General hoy Miércoles 27, a las 3 P. M.
El cortejo saldrá de su casa-habitación, Avenida Acevedo 660.
S. Manuel Mena e hijos
POBLACION BESA

DEFUNCION

El 25 del presente falleció nuestro querido hermano, don

ANIBAL SANHUEZA VARGAS

sus restos fueron sepultados privadamente.
ENRIQUE SANHUEZA VARGAS, EULOGIO DOMINGO VARGAS Y ROSA SANHUEZA VARGAS DE HENRIQUEZ.

DEFUNCION

Ha dejado de existir nuestra querida madre y abuela

Jane D. Hutchinson v. de Melossi

Sus restos serán sepultados hoy privadamente.

Irene M. de Betteley.—Alfredo Melossi Hutchisson. — Claudio, Alfredo y Eduardo Betteley M.

DEFUNCION

Ha fallecido nuestra querida sobrina, señorita

Irma Muclas Goldzak

Rogamos a nuestros amigos se sirvan acompañar sus restos al Cementerio General, hoy, a las 4 P. M. El cortejo partirá desde su casa-habitación, Victoria N.o 853.
Carlos Gana y familia.

DEFUNCION

Ha dejado de existir nuestra querida hija y hermana

Chichí Pizarro Aracena

Sus restos serán sepultados en el Cementerio Católico después de una misa que se oficiará en la Parroquia de "La Estampa" el Jueves 28, a las 8 1|2 P. M.
Sus padres Francisco Javier Pizarro T. y Susana Aracena de Pizarro y familia

---

POMPAS FUNEBRES

EMPRESA ZENTENO
ESTADO 17 | OFICINAS 2584
TEL. 4275 | TEL. 524
LOS MEJORES SERVICIOS A LOS MAS BAJOS PRECIOS

DEFUNCION

Habiendo dejado de existir nuestra querida e inolvidable mamacita señora

Margarita Martínez de Herrera

Rogamos a los que fueron sus amigos acompañar sus restos a su última morada.
El cortejo saldrá de su casa-habitación, Santa Rosa 1340, a las 9 A. M., del 28 del presente.
Sus hijos Efraín, Luis, Rafaela, Hermosina, Auristela y Zulema Herrera Martínez

---

DEFUNCION

Habiendo dejado de existir nuestro querido hijo

Humberto Romedel P.

Rogamos acompañar sus restos al Cementerio General, a las 5 P. M Calle Concepción N.o 1438.

La familia.

DEFUNCION

Ha dejado de existir la señora

Rosa Scappini de Federici

Sus restos serán conducidos al Cementerio Católico mañana Jueves 28 del presente, a las 8.30 A. M.
El cortejo partirá desde su casa-habitación, Avenida Irarrázaval 160.
Ricardo Federici.—Antonio Maino y familia

DEFUNCION
Sociedad Pintores Miguel Angel

Habiendo dejado de existir el socio

Juan Marambio

Rogamos a los socios y Sociedades amigas asistan a sus funerales hoy, a las 4.30 P. M.
Partida: Vivaceta 310 al Cementerio General.

DE GRAN OCASION

MUEBLES

DE DORMITORIO, COMEDOR, SALON Y TODA CLASE DE MUEBLES SUELTOS
JUEGOS dormitorio, desde ... ... $ 520.00
DORMITORIOS de dos cuerpos, desde 1,200.00
JUEGOS comedor, desde 650.00
JUEGOS Salón, desde.. 280.00

Catres — Catres

CATRES de bronce, desde ... ... $ 180.00
CATRES de fierro, desde 37.00

Alfombras — Alfombras

ALFOMBRAS de tripe rizado, desde ... ... $ 65.00
ALFOMBRAS de tripe cortado, lana, desde .. 220.00
LINOLEUM muy grueso, desde, el metro .. 24.00
PISOS linoleum, desde 3.00
PISOS tripe, desde 18.00

Pianos — Pianos

PIANOS de estudio, desde ... ... $ 550.00
PIANOS alemanes, desde 2,300.00
VICTROLAS, desde ... 300.00

Máquinas de Escribir

MAQUINAS de escribir, desde ... ... $ 200.00
Hay: Prendedores modernos con brillantes y perlas, anillos, marquesas, pendantiff, collares y toda clase de joyas finas. Plaquées y artículos para regalos.

Precios de verdadera ocasión.

No deje de visitarnos. Le conviene comprar en

San Diego 460

EL AGUILA

Para ADORNOS de MAUSOLEOS

OFRECEMOS UN COMPLETO Y VARIADO SURTIDO EN

FLOREROS y JARDINERAS

PRECIOS REBAJADOS

DELL'ORTO & CIA. LTDA.

ESTADO 149

MAESTRO O MAESTRA
competente para sección aparado se necesita:
Avenida Matta 638

EMBALADOR

Con práctica para enjabar artículos de loza y vidrio, presentarse con recomendaciones en SOTOMAYOR 17, de 2 a 4 P. M.

Cuando necesite juguetes, artículos de escritorio, hules, pinceles, escobillas, vaya a
"LA INICIATIVA"
M. C. R.
MONEDA N.os 820 y 8

CAPITALISTAS!!

Propiedades con muy buena renta y magnífica situación

Por partición véndese propiedad en $ 175,000.00, compuesta de dos citées con 48 departamentos y un local para negocio, situada en Romero N.os 2361 al 2875. Declaradas higiénicas. Distan cuatro cuadras de la Estación Central de los Ferrocarriles. Tienen 28 metros de frente por 85 metros de fondo, siendo su superficie de 2380 metros cuadrados. Sitio sin edificar, un año atrás, al frente, se ha vendido a $ 105, el metro. Todo totalmente arrendado; los departamentos son encargados con tres meses de anticipación. Se dan facilidades de pago.
Grupo de casas con espléndida esquina comercial, situadas en calle de Santa Isabel N.o 208 al 240, y Camilo Henríquez 505; a 50 metros de la calle Maestranza. Produce una renta de $ 10,800 anuales Precio $ 92,500.

RAMON ROSALES CUADRA
PRADO N.o 763—PROVIDENCIA

EL TIFUS,
CATARRO intestinal,
LA VIRUELA,
LA TUBERCULOSIS,
EL TRACOMA,
LA ESCARLATINA

Y DEMAS PLAGAS SE SIENTAN CON USTED A LA MESA CADA DIA Y ACECHAN LA OPORTUNIDAD DE ATENTAR CONTRA SU VIDA Y LA DE SUS HIJOS. ¡SEA PATRIOTA!

DEFENDAMONOS CONTRA LA DESPOBLACION

Mate la Mosca con Flyosan

LO ENCUENTRA EN BOTICAS Y MERCERIAS
UNICOS IMPORTADORES:
AGUSTINAS 1150

LA NACION

Santiago, 27 de Octubre de 1926

LA SOLUCION DE LA CRISIS MONETARIA Y DE LA HACIENDA PUBLICA FRANCESA

Francia sigue siendo, como siempre, un país de reacciones inesperadas. Los intentos de solución de su crisis financiera provocaron la caída del Ministerio Poincaré en Mayo de 1924. Después cayó Herriot. En seguida Painlevé, con Caillaux como Ministro de Hacienda. Por último Briand, quien ensayó diversos ministros en la cartera de finanzas y sobrevivió a una crisis total del Gabinete.

Desde comienzos de 1925 nueve ministros pasaron por la cartera de finanzas. Finalmente, a la caída espectacular de Herriot sucedió el Ministerio Poincaré. Entonces, con una velocidad vertiginosa, fué aprobado por el Gobierno el informe de un comité de expertos. En una sola sesión, en cada Cámara, se despacharon leyes de impuestos destinadas a producir 2,500 millones de francos en 1926 y 9,200 millones más en 1927. Una reforma constitucional fué aprobada por la Asamblea Nacional, reunida especialmente en Versailles, por la cual se creaba un fondo de amortización de la deuda interna francesa.

Con ello desaparecía la crisis financiera y monetaria, la cual no habría existido si no se hubiese encontrado complicada con una difícil situación política.

El equilibrio del presupuesto nacional.— Los ingleses, comparando la situación económica y presupuestaria de los dos países, exponían que Inglaterra era un país pobre con finanzas ricas y Francia un país rico con finanzas pobres. En el hecho, la única diferencia residía en que Inglaterra aplicaba los impuestos con anticipación y Francia con retraso. En esos retrasos se acumulaba deuda interna con los intereses respectivos.

Los datos siguientes compararán, en millones de francos papel, las entradas y los gastos presupuestarios desde el comienzo de la guerra:

Años	Gastos	Entradas
1913.	5,072	5,091
1915.	22,120	4,113
1917.	44,661	5,811
1919.	54,213	10,176
1921.	52,023	21,217
1923.	38,682	24,155
1925.	37,152	28,980
1926.	37,338	37,448
1927.	37,500	49,000

Estos valores muestran toda la historia de las finanzas presupuestarias francesas. El crecimiento de los gastos obedece, principalmente, a los desembolsos derivados de la reconstrucción, los cuales se suponían recobrables de Alemania. El año 1922 tales gastos llegaron a sumar 23 mil millones. Ellos fueron cubiertos, en su totalidad, por emisiones de bonos o anticipos del Banco de Francia. De ese modo, el servicio de la deuda llegó a absorber 20,288 millones en el presupuesto del presente año.

La columna de las entradas muestra el atraso en el despacho de las leyes de recursos. El equilibrio, sin embargo, se ha ido acercando lentamente a partir de 1919, fecha en la cual empieza a desarrollarse el esfuerzo tributario y a disminuir los gastos de reconstrucción. Prácticamente, el equilibrio se alcanzó en el año en curso y, para el próximo, los impuestos obtenidos por las leyes de Poincaré consultan una reducción anual mínima de 10 mil millones en la deuda interna.

La deuda interna y la depreciación del franco.— Inconscientemente, al menos para la mayoría de los políticos—los cuales siempre han pretendido mantener la estabilidad del franco—la deuda interna francesa se ha ido eliminando por la depreciación del franco.

En 1913 la deuda interna sumaba 33 mil millones de francos. En 1924 ese valor llegaba a 278 mil millones y en 1926 a 290 mil millones. Sin embargo, si se aplican los valores en oro del franco, según su equivalencia en dólares, se llega a la curiosa conclusión de que la deuda interna francesa no es hoy sensiblemente mayor de lo que era antes de la guerra. Las cifras siguientes indican el valor del franco y la equivalencia de la deuda en dólares:

Años	Francos por dólar	Deuda interna en millones de dólares
1913.	5,18	6,370
1924.	19,33	14,400
1926.	35,00	9,350

El procedimiento alemán ha sido repetido, aunque en menor escala, con igual resultado. Es verdad que, en lo que se refiere a la deuda interna, los bonos papel serán rescatados con entradas en papel. Pero, en cambio, la capacidad tributaria del país se mide más propiamente en oro, ya que los valores industriales y de producción se regulan según precios internacionales y esos valores son hoy, en Francia, superiores a los que correspondían antes de la guerra.

Lo mismo puede comprobarse en la circulación de billetes. En 1913 la circulación fiduciaria (6,683 millones) era equivalente a 1,290 millones de dólares. Hoy día la emisión (53,914 millones de francos) es equivalente, al cambio actual, a 1,540 millones de dólares, valor sensiblemente igual al de antes de la guerra. Para esta emisión, constituída en gran parte por avances al Estado que empiezan a reducirse, se dispone de una reserva de oro ascendente a 710 millones de dólares, la cual, en una situación normal, es más que suficiente para mantener el cambio en su valor actual.

En el hecho, el cambio ha sido ya prácticamente estabilizado desde el momento en que el Banco de Francia fué autorizado para adquirir créditos y moneda extranjera, es decir, desde que el Banco de Francia fué transformado en un verdadero Banco Central. La adopción del régimen de oro, tal como lo recomendara la Comisión de Expertos, será la etapa siguiente a la estabilización del cambio. Puede observarse que el último empréstito interno contiene la garantía de un valor fijo del franco a razón de 35 por dólar, lo que supone la mantención indefinida de la equivalencia actual.

La deuda interaliada y las reparaciones alemanas.—En los valores anotados del presupuesto y de la deuda no se ha considerado las obligaciones a los Estados Unidos e Inglaterra. Estas obligaciones tienen su contrapartida en las reparaciones alemanas, y la suma de estas últimas supera a los servicios de la deuda externa francesa a los Estados Unidos e Inglaterra.

En efecto, según el Plan Dawes—del cual ya no existen dudas respecto a su practicabilidad—la cuota normal de reparaciones, que se pagará a partir del 1.o de Setiembre de 1928 (en los años anteriores, a partir de 1925, se había fijado cuotas parciales respecto de la normal) suma 2,500 millones de marcos oro. De ese total corresponde a Francia, según la conferencia de Spa (Julio 16 de 1920) el 52 o|o, o sea, 1,300 millones de marcos, valor equivalente a 325 millones de dólares.

Los pagos anuales de Francia a Inglaterra y Estados Unidos, según las conversaciones y convenios de Caillaux y Berenger, representarían pagos iniciales en cinco años de 40 millones de dólares a Estados Unidos y de 61 millones a Inglaterra, para seguir en seguida con pagos normales de 175 millones para Estados Unidos y 61 para Inglaterra. En total, 101 millones los primeros años y 236 millones de dólares los restantes. Las reparaciones alemanas que corresponden a Francia son, como se ha dicho, 325 millones de dólares, y superan, por lo tanto, los pagos de la deuda externa francesa.

La unión aduanera y los Estados Unidos de Europa.—El punto crítico reside, sin embargo, en la dificultad de los pagos alemanes en dinero. Por tal razón Francia ha insistido, en sus convenios de pago de la deuda externa, en cláusulas de garantía.

Es evidente que Alemania puede pagar, pero bisando una gruesa cuota en especie. El problema reside, en consecuencia, en transformar a dinero o a oro dichas especies. Por lo pronto, Francia no puede perjudicar su industria nacional vendiendo en el país artículos alemanes pagados a cuenta de reparaciones. Alemania tampoco los puede vender en el interior, pues se trata de una producción en exceso. Estados Unidos no puede asimismo aceptar, como pago de sus créditos, especies transferidas de Alemania a Francia y de Francia a Estados Unidos, ya que Estados Unidos es, más bien, un país exportador que importador. La solución parece estar en la creación de un gran mercado en la misma Europa, lo que beneficiaría directamente a Francia, Inglaterra, Alemania y Bélgica, los países industriales principales. La creación de este mercado supone la anulación de las tarifas aduaneras y la estabilización de una moneda uniforme para toda Europa y, como efecto indirecto de la unión económica, la reducción de los armamentos.

Se comprende que, en esas condiciones, podría mantenerse la corriente de oro de los Estados Unidos a Europa, la cual se ha ejercido a razón de 500 millones de dólares al año, es decir, mas de lo que representarían los pagos de la deuda interaliada a los Estados Unidos. El aumento del comercio internacional europeo, los mayores consumos derivados del más alto standard de vida, el mejoramiento técnico y los menores costos de una producción industrial standardizada y centralizada, provocarían así una reducción indirecta de las deudas por el incremento de la riqueza pública y privada.

Si este propósito se realizase, si la necesidad de mantener el crédito llevase a la Europa a la unión económica y al desarme, la insistencia de los Estados Unidos en reclamar la cancelación de sus deudas habría constituído la contribución mayor de ese país—y de cualquier otro país—en favor de la paz y del progreso internacionales.

Oficinas

CATEDRAL N.o 1165

Frente al Congreso.—Espléndidas oficinas en 2.o piso, con ascensor, calefacción y luz grátis. Canon: $ 150 y $ 250.

AGUSTINAS, ESQUINA BANDERA

Magníficas oficinas en 2.o piso, con pisos de parquet. Canon desde $ 150 a $ 350.

34 — BANDERA — 34

Frente al Club. — Magníficas oficinas de bajos. Perfecto estado de conservación y aseo. Canon: $ 200.

AHUMADA 93

A un paso de Moneda.—Buenas oficinas con ascensores

CANON: $ 150 A $ 550

Carlos Ossandón B.

ECOS

EL DESENCANTO DE LAS DESENCANTADAS

AHORA, el correcto oficial de marina europeo, el flemático turista inglés o el meridional apasionado y tempestuoso llegarán sencillamente a un Registro Civil del barrio de Pera.

Adiós el incentivo voluptuoso del fruto vedado, madurando sólo para su amo y para la muerte tras los muros de los sombríos palacios. Adiós los bigotazos de los feroces guardianes de la oculta belleza; y los ojos suspicaces de los vigilantes eunucos y la señal misteriosa de la esclava complaciente. Y los escalofriantes escalamientos, y la huída furtiva por el jardín de los rosales y el regreso melancólico por las aguas del Bósforo, con los labios tibios del último beso y el espíritu transido de amor y de misterio, en la romántica alegoría de la tarde que agoniza sobre la ciudad de los minaretes.

Ahora, nada, el flirteo accidental, el noviazgo oficialesco y rutinario y el matrimonio formulista ante un caíd soñoliento que fuma cigarrillos papel trigo.

El Ministro de Justicia de Constantinopla ha autorizado el matrimonio de las mujeres turcas con los extranjeros. Ha atropellado el Korán y ha secado el manantial de misterio que inundaba el rudo Occidente con su dulce marea romántica desde los lánguidos ojos negros amortajados por el velo sutil del tcharchaf.

Ahora, nada. Y tal vez, más de algún aventurero desengañado de la vida doméstica irá a depositar su libreta del civil, como postrera ofrenda a la fantasía lejana, sobre la tumba olorosa de Aziyadé, por el camino de los jacintos, en el Cementerio de Sultán Selim.

BAJO LA INFLUENCIA DE MARTE...

EN una bordada de su órbita infinita, Marte ha estado por estos días en su mayor grado de aproximación a la Tierra. Los astrónomos han estado apreciando distancias con sus telescopios y quebrándose la cabeza en complicadas operaciones de matemáticas siderales.

Para la gente profana que no tiene otro sitio donde colgar sus predicciones astronómicas o meteorológicas que los cuernos de la Luna o deducirlas de la manera de croar de los sapos, no ha habido otro medio de medir la proximidad del bélico planeta que sus misteriosos efectos apreciables a la simple vista. Nuestra pobre ciencia terre a terre no tiene otros recursos. Terremotos en diversos puntos del planeta; cinco temblores sólo en nuestro país..., y un aumento brusco en la temperatura.

Esta aproximación marciana la anotarán los sabios con los signos cabalísticos que usan para señalar esta clase de fenómenos. Nosotros tendremos que asociarlo a las exterioridades más notables de la actualidad de estos días. No olvidaremos, por ejemplo, que la vecindad del Planeta rojo coincidió con una crisis memorable entre los Poderes Públicos. Y, después, cuando el tiempo revuelva confusamente nuestros recuerdos, no sabremos si lo que tembló aquí fué sólo la tierra.

Por suerte, estas amenazas astronómicas no ocurren más de una vez en el curso de una generación. La ocasión próxima—dicen los sabios—de un acercamiento de Marte a la Tierra va a producirse dentro de setenta y tantos años.

¿Deberemos creerles?

EL HOMBRE QUE AGRADA A LAS MUJERES

EN una revista femenina de París, en "La Femme de France", el escritor Mauricio Hamel ha iniciado una encuesta singular ¿Cuál es el hombre que agrada a las mujeres?, es la pregunta que M. Hamel ha formulado a los artistas, intelectuales, políticos y personalidades al día de Francia. El tema de la encuesta es, sin duda, una "trouvaille" periodística, y desde el primer momento ha interesado al público.

El primero en dar su opinión ha sido M. Jean-Gabriel Domergue, el gran pintor parisiense. Todo hombre de mediana cultura tiene la obligación de saber quién es M. Domergue, por más que estemos a algunos miles de millas de su atelier. Pero es el mismo M. Hamel quien se encarga de hacer del gran retratista francés un retrato estridente y colorista. Domergue es el pintor de la más refinada aristocracia francesa, es el retratista de la mujer a la moda, de las extranjeras suntuosas, de las mundanas célebres, de las actrices aplaudidas y silbadas y de cuanta mujer huppé tiene la sociedad de París. "La notoriedad inmensa y casi universal de Domergue, dice Hamel, está justificada por un talento al mismo tiempo impulsivo y singular, por un arte de una fantasía feroz y de una virtuosidad encantadora".

Este hombre singular, de una personalidad tan exclusiva, ha sido el primero en opinar sobre el hombre que agrada a la mujer. Su opinión rompe toda la tradición de la galantería, tiene un sabor acre, mezcla de pimienta y de vinagre. Es un documento para la historia, pero un documento recargado de pesimismo, de tintas sombrías, una agua fuerte de Goya. Oigámosle.

"Hoy, señor, el hombre que agrada a las mujeres es el danseur argentin. (Dejamos la expresión en francés). Sí, señor, el danseur argentin, y digo danseur argentin, como podría decir cualquiera otra cosa que se el parezca... El hombre que agrada a las mujeres es el tipo del gigolo, del cocotier, del poisson montmartrois, del greluchon infecto y estúpido... y de esto estoy convencido y podéis decirlo. No dudéis un instante de la sinceridad de mi pensamiento. He aquí lo que pienso de la psicología de la mujer moderna. Es horrible, abominable.

Si me expreso con afirmaciones tan categóricas, es que, lo repito, estoy seguro de lo que digo... Tengo una experiencia cotidiana... Las mujeres me cuentan su vida, me confiesan sus gustos y sus aspiraciones. He aprendido así a conocerlas y a juzgarlas. Esta mentalidad es la de hoy. Las más hermosas, las más chic, las más mundanas, la poseen... las otras, también... todas!"

El cable no ha comunicado todavía el linchamiento del gran pintor francés...

Censura de lo censurado

Las películas llegan a Chile ya visadas por la censura de los países productores. Estados Unidos, Alemania y Francia nos proveen de casi la totalidad del material cinematográfico.

Tratamos de copiar la civilización, las costumbres y las modas de estos países. Nuestro Ejército ha sido organizado por germanos; nuestras finanzas por norteamericanos y los modistos parisinos imponen sus creaciones a nuestras damas elegantes.

Sin embargo, en materia de moralidad cinematográfica, pretendemos ser nacionalistas. Un consejo de cinco miembros (casi un Congreso) ha sido nombrado, con pingües emolumentos. Su misión es censurar las películas que ya vienen censuradas por funcionarios de países que, mal que nos pese, son más adelantados material y moralmente, que nosotros

Es algo como si un comité de costureras criollas se pusiera a corregir los modelos de Paquin al llegar éstos a Chile.

Resulta algo reñido con la moral que cinco ciudadanos se reunan, a $ 20.00 por película, a dar su visto bueno a la conveniencia de "La Cenicienta", "Peter Pan", "Chaplin en la quimera del oro", "El ladrón de Bagdad", "Un viaje por el Africa", "El cultivo del trigo", etc.

Lo correcto sería que, en casos como los citados, se turnaran los censores para que visara la película uno solo a fin de hacer menos gravosa la revisión para los importadores de películas. Con uno solo basta.

Por otra parte, es inútil que haya un consejo de cinco miembros, pues éste se deja impresionar por el criterio más estrecho del conjunto. Como en toda colectividad el más exagerado es el que, al fin y al fallo, logra imponer su voluntad.

Para justificar los honorarios y para demostrar la necesidad del consejo, sus miembros necesitan demostrar que trabajan. A este fin demostrativo se deben las mutilaciones que sufren las películas de arte, ya consagradas por todos los públicos civilizados. Los recortes de dichas cintas que quedan en poder de la censura, son trofeos, son diplomas que certifican la actividad inquisitorial de nuestro santo consejo de censores.

Nosotros pedimos que las películas para mayores se dejen para mayores. Si no están destinadas a ser vistas por niños ¿para qué ese afán de infantilizarlas? ¿Para qué esos recortes de un par de bellas piernas en "El encanto de un vals", de una danza bataclánica en "El jardín de la alegría", y de muchos metros de besos en películas pasionales?

Estamos en perfecto acuerdo con lo referente a la censura de las películas para matinées infantiles. Es labor sana cuidar de la mentalidad de los niños. Ningún empresario ni ningún importador de películas se ha opuesto a esta censura. Pero no es justo en nombre de esta censura para matinées mutilar películas para grandes y crear un funcionarismo oneroso para un comercio digno de todo apoyo.

AURELIO VALENZUELA BASTERRICA Y CIA.

Salitre en Polonia

Señor Director:

El Cónsul de Rumania en Chile, señor don Luis Singer, en un interesante artículo publicado recientemente, se ha referido a la posibilidad de convertir a Rumania en un grande e importante mercado para nuestro salitre.

El señor Singer, que entiendo ha vivido largos años en nuestro país, y que, por las sustanciosas ideas que vierte, revela conocer a fondo todo lo que se relaciona con nuestra industria salitrera, habla de la necesidad de desarrollar una propaganda activa de nuestro fertilizante en el extranjero, para convencer a los agricultores de las ventajas de nuestro abono y agrega textualmente: "Cuanto dinero se invierta en " esta propaganda será siempre poco, porque resultará provechoso y " reproductivo y significará un buen " negocio para Chile. Esta propaganda se traducirá en la apertura de nuevos mercados, y por lo " tanto, en un marcado robustecimiento de las arcas fiscales y de " la riqueza particular".

Yo no tengo el honor de conocer personalmente al distinguido representante consular de Rumania, que con tan clara visión del porvenir de nuestra industria salitrera, hace las afirmaciones que he reproducido más arriba y que concuerdan exactamente con las ideas personales mías, que en múltiples y reiteradas ocasiones expuse al Gobierno, sin tener el honor de ser escuchado.

Durante dos años y medio desempeñé la representación diplomática y consular de nuestro país en Polonia. Cuando me hice cargo de mis funciones, a principios de 1924, mi primera preocupación fué pedir informaciones respecto del consumo de salitre de Chile y de abonos artificiales por los agricultores de aquel riquísimo país, y con profunda estupefacción me impuse de que en un consumo total de fertilizantes habido en 1923, de 1.303,841 quintales métricos, sólo correspondían al salitre de Chile la modesta cifra de 209,574 quintales métricos y el resto, o sea, 1.094,267 quintales métricos se anotaba para los abonos artificiales concurrentes del nuestro. Pedí una explicación de esta anormalidad—a mis ojos enorme—y se me expresó que el salitre de Chile era poco conocido y empleado por dos razones: 1.a, estaba gravado con un fuerte derecho de importación (2 dólares los 100 kilos, más o menos), lo que aumentaba enormemente su precio; y 2.a, ignorancia por la mayoría de los agricultores de las ventajas de su empleo por no existir en Polonia un organismo oficial representativo de los intereses salitreros que se ocupara de hacer su propaganda.

Ante esas afirmaciones, mi plan de acción estaba trazado, y a su realización dediqué todos mis esfuerzos y todos mis entusiasmos. Este plan, sencillo en su forma, pero un tanto difícil en su realización, era: 1.o Obtener la libre entrada en Polonia del salitre de Chile y el gravamen de sus concurrentes; y 2.o El establecimiento en Varsovia de una delegación de propaganda.

El Gobierno de Polonia, convencido de las razones que le expuse en favor de la liberación de derechos aduaneros para el salitre, gentilmente la otorgó y graciosamente, también consintió en dejar gravada con fuertes derechos aduaneros la importación de todos los otros nitratos sintéticos, de calcio y otros productos similares. Mi acción fué un poco más allá. Fué hasta hacer oir la voz del representante de Chile en los Consejos de Gobierno para apoyar la petición de los grandes sindicatos agrícolas de obtener la garantía del Estado para sus compras de salitre, y también, en esta ocasión fuí gentil y graciosamente atendido. Los resultados inmediatos de la realización del primer punto de mi plan de trabajo, fueron elevar de un golpe el consumo del salitre de Chile, en 1924, a la cifra de 460,053 quintales métricos, más del 100 por ciento del consumo efectuado en 1923 y que he anotado más arriba, bajando el consumo de los abonos artificiales y sintéticos a 785,078 quintales métricos.

Después de una tramitación que duró alrededor de ocho meses, el comité salitrero de Londres se decidió, accediendo a una petición expresa y reiterada mía, a establecer en Varsovia una sub-delegación de propaganda, la cual fué inaugurada el 1.o de Enero de 1925, bajo la jefatura de un distinguido agrónomo polaco, el señor Casimiro Rossmann. Los importantes trabajos de propaganda realizados por el señor Rossmann contaron siempre con mi entusiasta y desinteresada cooperación, quedando reservada para el representante diplomático de Chile la labor más árdua y delicada, cual era la de vigilar la acción diplomática de los representantes de los países productores de fertilizantes artificiales y similares del chileno y de interponer sus buenos oficios para el otorgamiento de las garantías que los agricultores necesitan anualmente para hacer sus compras. Y así fué, como en 1925, el consumo del salitre de Chile aumentó hasta la cifra de 567,529 quintales métricos.

Estos datos numéricos, que pueden ser comprobados en las informaciones oficiales enviadas al Ministerio de Relaciones Exteriores, revelan la importancia del mercado polaco para nuestro salitre. La capacidad de consumo de salitre de Polonia puede fijarse, como minimum, en 150 mil toneladas anuales y a ese límite habría llegado en 1925, si la acción del infrascrito hubiera contado con el apoyo y la cooperación de los productores de salitre. Desgraciadamente, los productores no han querido convencerse de la necesidad imprescindible en que se encuentran, si quieren conservar el mercado polaco en las condiciones en que fué creado por mi esfuerzo, de adoptar una política generosa en materia de créditos y facilidades para el consumidor, eliminando en lo posible al intermediario y al banquero de Londres, cuyas comisiones e intereses aumentan en forma considerable el precio que debe pagar el consumidor polaco.

Según las estadísticas oficiales—y esto va en apoyo de mi anterior afirmación sobre la capacidad de consumo de salitre de Polonia—por cada 100 habitantes, 65 viven de la agricultura, 14 de las industrias, 8 del comercio y transporte, etc. El clima y la fertilidad de su suelo favorecen notablemente el desarrollo de la agricultura. La superficie total de Polonia puede avaluarse en 36.705,000 hectáreas y de ellas 17.700,000 hectáreas, el 48,5 por ciento del total de su superficie, están dedicadas a la agricultura. Su población sube de 30.000,000 de habitantes.

Antes de terminar, permítame, señor Director aún una palabra de orden personal. El Supremo Gobierno pidió y obtuvo del Congreso, en la Ley de Emergencia, la supresión del cargo consular y diplomático que yo desempeñaba en Polonia, manifestando que dicho consulado general no se costeaba. Mi labor en 1924—en relación con la importación de salitre efectuada en 1923—produjo al Fisco una mayor entrada por derechos aduaneros del salitre de 62,500 libras esterlinas (2.500.000 pesos) y en 1925, esta mayor entrada subió a 89,787 libras esterlinas (3.600,000 pesos) como minimum. Hasta el 1.o de Enero de 1925, el infrascrito ganaba 48,000 pesos anuales de 6 d. Las informaciones que acabo de recibir de Varsovia, y que son confirmadas por la declaración Aickmann de Londres, me anuncian que en el presente año el máximum de salitre de Chile que se ha logrado colocar y con grandes esfuerzos y gracias a la concesión de un 12 por ciento de crédito por la Asociación—algo es algo—sube apenas a 25 mil toneladas. Necesario es reconocer, entonces, que de algo servía la presencia del infrascrito en Polonia y que los 48 mil modestos pesos de 6 peniques que el Fisco ha resuelto economizar, significan ya, en el presente año, una pérdida fiscal de 77 mil libras esterlinas (3.100.000 pesos), sin tomar en consideración la enorme pérdida que significa para los salitreros dejar de vender 31 mil toneladas de salitre.

Estas son economías...

Lo saluda atentamente, su affmo. amigo.—**Carlos Becerra.**

"Federico García Sanchiz, El Brujo"

Era en las horas mágicas de la infancia. Un hombre vestido de negro aparecía en el escenario de un teatrillo cualquiera, con su sombrero en la mano, que mostraba, vacío, al público; y en seguida comenzaba a sacar de él toda clase de objetos heteróclitos: un pañuelo, un pájaro, un rollo de papel, una flor, cuchillos, una cinta larga, larga, tan larga que no terminaba nunca de salir...

Han pasado muchos años... La vida nos ha hecho tolerantes, escépticos y un poco fatigados...

Y he aquí que de pronto, nos llega un día, no sabemos de dónde, acaso de la luna, acaso de Shanghai, un hombrecillo de frente baja y de cabellos espesos y revueltos; con una boca grande y espresiva, dos ojos negros y afectuosos y el rostro surcado, hendido, trabajado, profundamente labrado por la reja de la vida...

Y este hombrecillo vestido de negro se presenta una noche en el escenario de Solís; un escenario desnudo y frío, cerrado por las banales cortinillas verdes de todos los escenarios. Se presenta así, sin más trebejos que una caja de música y sus dos manos desnudas y vacías. Y he aquí que de la caja de música empiezan a salir notas graves y profundas, de terciopelo vivo, tan cálidas que están arrancadas a un metal enrojecido al oscuro en los altos hornos. Y luego son notas cristalinas, como si hubieran escapado de la caja todas las campanas colegialas, repiqueteando alegres en una mañana de sol...

Y entretanto las manos, esas dos manos habladoras, y creadoras, y modeladoras, que están siempre llenas de una arcilla dócil, van creando cosas maravillosas que el brujo coloca en el escenario de Solís, a su lado, a su alrededor, más lejos, en el fondo, a los costados y lo va llenando de una muchedumbre de objetos, de personas, de animales, de monumentos, de flores,... todos vivos, animados, que se mueven y hablan, y cantan, y danzan.

El Miguelete de Valencia, la Giralda, la catedral de Toledo, calles de Shanghai una rusa romántica an diplomático frelaté como en las comedias de Abel Hermant, glicinas del Japón, geishas que caminan sobre sus pintorescos calzados de tacones, un kimono bordado de dragones fabulosos, el talle casi aéreo de las celestes de Pekín, Eugenia de Montijo bailando un vals, el traje de luces del Espartero, un cementerio de Oriente, sedas maravillosas de todos los tonos que acarician como una carne de mujer, lacas vivas, marfiles enfermos de nostalgia, un claro de luna sobre los canales de Venecia, Trina la Malagueña...

Se oye una seguidilla, duerme Brujas entre los tules de sus brumas, pasa un inglés flemático, una yanquita baila el chárleston al compás ensordecedor de un jazz band; hay mulatos de cabellos ensortijados y de tez caliente y mate; perfuman las flores paradisíacas de la Riviera mientras las sórdidas viejas de Montecarlo esperan reconquistar en la ruleta sus pasados triunfos de amor, de gloria, o de fortuna... Relumbra el cielo deslumbradoramente azul del Tánger, y reverberan al sol sus casas encaladas...

....

Porque ha descendido hasta el secreto último de la humanidad, nos trae las perlas de cambiantes reflejos y tornasolado oriente que es el alma del hombre, niño eterno bajo su trascendente capa de filosofías abstrusas. García Sanchiz niño él, maravillado niño vagabundo, que va de pueblo en pueblo dándose entero, pero libando al mismo tiempo en la corola monstruosa de cada ciudad nueva que atraviesa, el néctar diferente con que elabora la miel de sus sortilegios encantadores.

García Sanchiz no está en sus libros. La Tánger de "Color" no es la Tánger de sus charlas. La primera es una fotografía pálida, sin vida, junto a la palpitación reverberante del cielo que crean sus manos y que ilumina su voz. La voz y las manos de García Sanchiz son todo García Sanchiz. Y sus ojos, y sus cabellos, y sus arrugas, esas arrugas parlanchinas que se animan y cobran una vida propia, una elocuencia propia cuando él habla; y su cordialidad, y su afectividad, y los brillantes vidrios de colores de su fantasía son los hilos innumerables y sutiles con los que va tejiendo la inmensa tela de simpatía, de gratitud, de afecto, con que va envolviendo a la tierra entera, como una araña paciente a su presa gigantesca...

Por las horas de infancia revividas por el calor de simpatía, por la intensa visión de Arte, por el ansia de aventuras y de viajes despierta al embrujamiento de su palabra, por todo ese maravilloso panorama desplegado ante nuestros ojos extáticos, de tierras y de soles, de árboles y de agua, por una humanidad distinta y siempre semejante a sí misma que ha hecho desfilar ante nosotros, Federico García Sanchiz, amigo nuestro y mío, gracias...

LUISA LUISI

Montevideo, Octubre 12 1926.

TRES NUEVAS CHACRAS
SITUADAS A LAS PUERTAS DE SANTIAGO
DE 5, 18 Y 60 CUADRAS REGADAS
QUE NO HAN ESTADO NUNCA EN VENTA
Ofrecemos en condiciones muy ventajosas
CINCO NUEVOS FUNDOS
EN EL RAMAL DE MELIPILLA
NEGOCIOS DE GRAN OPORTUNIDAD
QUE SE VENDEN O PERMUTAN
Por propiedades de renta en esta ciudad
ALEJANDRO GREENE CRUZAT
Abogado y Corredor de Comercio
SECCION FUNDOS
ALEJANDRO GREENE VALVERDE
TEATINOS 86.— CASILLA 3722

Casas regias centralísimas
VENDO EN ALAMEDA, REPUBLICA, DIECIOCHO, EJERCITO, CIENFUEGOS, CATEDRAL, HUERFANOS, AGUSTINAS, V. MACKENNA, MONEDA, MERCED, MONJITAS, FORESTAL, SANTA LUCIA, ETC.
PRECIOS DE GRAN OCASION
ALEJANDRO GREENE CRUZAT
TEATINOS 86.— CASILLA 3722

FRANCISCO DE ASIS
— POR —
AUGUSTO IGLESIAS
Apareció

Compro Pianos
Pago buenos precios. Préstamos por pianos, vitrolas, joyas de brillantes, etc., etc.
San Diego 460, EL AGUILA

M U S I C A

HOY ES LA PENULTIMA FUNCION DEL ABONO IMPAR CON "DON PASQUALE", DE DONIZZETTI, DE LA TEMPORADA LIRICA DEL MUNICIPAL

Un éxito pleno obtuvo ayer la compañía en la función de beneficio del Asilo de Niños Vagos del Patronato Olga Cousiño Lyon.

"Thaïs" significó para Carmen Melis, Armand Crabbé y cuerpo de bailes un nuevo triunfo a los muchos que han conquistado en la presente temporada.

Hoy en 37.a función de abono y penúltima del turno impar se cantará la filigrana de Donizzetti y que tan brillante realce alcanzó en la premiere del Domingo.

Esta noche irá a cargo de los mismos artistas Isabel Marengo, Carlos Santelices, Armand Crabbe y Gaudio Mansueto, quienes se despiden del público metropolitano.

"Don Pasquale" es una obra de fina ironía y que junto a los merecimientos musicales une la letra llena de intención y picardía. La interpretación que los elementos de la compañía lírica de este año han hecho es un éxito que agregará los muchos conquistados en la brillante temporada que ya toca a su fin.

—Mañana la compañía, en décima y última matinée de abono estrenará la difícil e inspirada ópera en cuatro actos, letra y música de Ruggero Leoncavallo, "Zazá" y que entre nosotros no se hace desde hace largos años.

"Zazá" irá interpretada en la función de mañana por la soprano Carmen Melis, contralto Gabriela Galli, tenor Giovanni Chiala y barítono Gaetano Viviani.

"Zazá" es una obra de difícil composición escénica y donde hasta el último rol episódico requiere una comprensión definida e inteligente de parte del intérprete.

—El Viernes despedida de la compañía con un gran festival artístico que llamará grandemente la atención.

La compañía se presentará el Sábado en Valparaíso en el Teatro Victoria con "Aída", de Verdi.

AMERICO TRITINI Y SU CONCIERTO ANUAL

Después del éxito con que ha venido actuando la Compañía Lírica, cuyas funciones tocan ya a su fin, comienzan a anunciarse los nuevos espectáculos de interés artístico que habrá de ofrecernos la sala del Municipal. Uno de los primeros y acaso el que con más expectación aguarda el público, es el del concierto anual del maestro Américo Tritini, cuya obra de difusión musical es bien conocida del público y apreciada de nuestra sociedad y de los entendidos.

En efecto, son bien recordados sus conciertos sinfónicos de años anteriores y también aquellos que ha llevado a efecto con el doble objeto de hacer obra de divulgación musical y de presentación de los alumnos más aventajados de su academia particular. El de este año será un concierto que guardará apreciables diferencias con los anteriores, tanto por el carácter de las obras que en él habrán de interpretarse, como por el concurso de las diferentes partes que tendrán a su cargo la ejecución de los números.

Desde luego, además de la propia actuación de Tritini, cuyo espíritu interpretativo conocemos bien, se anuncia la presentación de una de sus alumnas más aventajadas y distinguidas de piano; la ejecución de un cuarteto que por primero vez se oirá en Chile, original del autor ruso Sergio Parslanoff; la participación de notables elementos de nuestros círculos profesionales y aficionados; una selección de música chilena y entre ella, una de las más inspiradas composiciones del maestro Enrique Soro. Con esto y con el prestigio que ya tiene adquirido el cartel de los conciertos de Tritini, hay para asegurar que el público y principalmente nuestra sociedad, que le es tan aficionada, se encuentran ante una grata expectativa de un espectáculo de fino arte musical.

El concierto de que hablamos tendrá lugar en los primeros días del mes entrante en el Teatro Municipal.

RAQUEL VILLELA

Hace tres años escuché por primera vez a Raquel Villela en un concierto de caridad. Su voz, entonces en formación, prometía, por su belleza y afinado timbre, un porvenir brillante. He seguido a través de este tiempo el desarrollo de este temperamento único de artista. Guiada por el maestro Ferroni, ha llegado a ser una realidad para el arte lírico chileno. Posee hoy día una de las voces más hermosas, es una soprano ligera de extraordinarias facultades. Los trozos más difíciles encuentran en la señorita Villela una intérprete inteligente; su emisión impecable, la dulzura exquisita de su voz privilegiada, la hacen descollar a gran altura y nos dicen muy claro que estamos en presencia de una nueva estrella lírica, de la escasa constelación de las soprano-ligeras.

Por primera vez afronta el juicio del público de Santiago, en un concierto que ofrece con su maestro Ferroni el Jueves 28, a las 6 1|2 de la tarde en la sala del Teatro Providencia.

W. P. M.

VALPARAISO

(DE NUESTROS CORRESPONSALES)

La Convención de contribuyentes celebrará hoy su 2.a y última asamblea

Durante el día de ayer la Convención Nacional de Contribuyentes ha continuado en sus labores a las que probablemente se pondrá término hoy.

Como se había acordado, a las diez de la mañana se reunieron en el local de la Asociación de Comerciantes e Industriales los convencionales designados para integrar las comisiones con el objeto de constituirse éstas y repartirse la labor.

Poco antes de la una de la tarde se puso término a este trabajo, quedando designadas las siguientes comisiones compuestas por los convencionales que se indican:

Comisión de impuestos y leyes sociales. — Señores Schnacke, presidente; Jorge Valenzuela, José Schwerter, Julio Buschmann, Alberto Coddou, Nicanor Allende N., Enrique Caballero, Egidio Poblete, relator; Ramón Ramos, secretario.

LAS DIFERENTES COMISIONES COMENZARON SU TRABAJO EN LA TARDE DE AYER Y LO CONTINUARAN EN LA MAÑANA DE HOY. — EL ALMUERZO QUE SE OFRECIO A LOS CONVENCIONALES EN EL BALNEARIO EL RECREO. — TEXTO DE LAS DIFERENTES MATERIAS QUE ESTUDIAN LAS COMISIONES

Comisión de finanzas. — Señores Ramón Oliva, Arturo Dagnino, Federico Schwartzenberg, presidente; Nicolás Hederra, Juan Mac Auliffe, Francisco Araya Bennee, Santiago Marín Vicuña, Héctor Vigil, relator; Ricardo Kats, secretario.

Comisión de comercio e industrias. —Señores Germán Spoerer, Eduardo Brunier, Carlos Boos, Humberto Alvares, Pablo Hoffmann, Alberto Smith, Carlos Johansen, Oreste Rivano, Gerardo Schatfeld, Adolfo Floto, Carlos Barroilhet, relator; Ludovico Barra, secretario.

Una vez constituída cada una de estas comisiones, pasaron a ocuparse de uniformar la tabla de las materias que tratarían y se dió lectura a interesantes trabajos que fueron estudiados detenidamente al iniciarse las sesiones de trabajo a las 4 de la tarde.

Una vez terminada la constitución de las comisiones, los componentes de éstas y los numerosos convencionales que habían asistido a la reunión, se dirigieron al balneario El Recreo, donde el comité organizador ofrecía un almuerzo en honor de los delegados de las diferentes provincias.

EL ALMUERZO

Poco antes de la una de la tarde, los convencionales tomaban colocación en mesas artísticamente arregladas, en uno de los principales salones del balneario El Recreo. Presidió este almuerzo, el presidente de la Convención, doctor don Guillermo Munich, quien tenía como vecinos al Intendente Municipal, señor Fabres Pinto al Intendente de la Provincia, señor Salustio Valdés, al Director General de la Armada, Almirante señor Schroder, al presidente del Comité Organizador, señor Adolfo Ibáñez y otros destacados representantes de la industria y del comercio.

El presidente de la Convención, doctor señor Munich, ofreció la manifestación en el siguiente discurso:

"Señores:

Ni los tiempos están para fiestas, ni concordaría con ellas la índole de la Convención que nos reune estos días. Por eso ofrecemos únicamente este modesto almuerzo a los señores delegados que de Norte a Sur de la República han venido a dar solemnidad a nuestra asamblea y animación a la discusión de los temas que en ella se tratan.

Siempre se ha visto que son necesarias las agrupaciones de elementos de la misma índole para obtener los fines que persiguen. Existen hacen años en todas las esferas de actividad de la nación. Pero hoy vemos reunidos alrededor de esta mesa a delegados de todas estas diversas agrupaciones. Desde un extremo al otro de la República se han hecho representar en esta Convención todos los que con su esfuerzo y su trabajo han formado y siguen formando la riqueza del país, todos los que contribuyen año tras año a reunir las entradas de la nación, es decir, los elementos más importantes de su engranaje económico.

Ya hace tiempo que un grupo de personas de espíritu práctico y de previsión, habían visto la conveniencia, la necesidad de una agrupación semejante. El período de crisis intensa por que atravesamos ha acelerado su organización. Sólo la unión de todos alrededor de la bandera del bien común, posponiendo toda finalidad egoísta, podrá salvarnos del abismo que vemos al frente.

Múltiples son las causas de la actual situación del país. Primero el derroche de los últimos Gobiernos, la explotación con fines políticos de la lucha de clases y del descontento del pueblo. Después los movimientos revolucionarios que con sus interminables series de decretos-leyes aumentaron enormemente los gastos y agobiaron al país con contribuciones. Las leyes sociales, absolutamente necesarias y de estricta justicia, pero mal estudiadas, recargando aún más a las fuerzas productoras del país, sin satisfacer ni aún a aquellos, en bien de los cuales fueron dictadas. Por fin, la crisis intensa de nuestra principal industria, el salitre, que tenía que repercutir en todas las demás.

En estos últimos días el cable nos traía la noticia de Europa, que hombres prominentes de negocios, de la banca, y de las industrias, ciudadanos de las diversas naciones que se habían combatido a muerte en la guerra mundial, se daban la mano para tratar de reconstruír la situación económica de Europa sobre un nuevo terreno que no fuera el de la política, que había fracasado. ¿Cómo no será posible la reconstrucción económica de Chile si seguimos un camino parecido? A eso tiende la Convención que aquí nos reune. La estrecha cooperación de todos, unidos con el firme propósito de remediar los males que nos aquejan, tendrá que dar resultados.

Apoyaremos con energía al Ejecutivo mientras se vea en él la sana intención y la mano firme, dispuesta a reducir los gastos, a implantar severas economías, a suprimir todo servicio y todo empleado inútil. Aplaudiremos con entusiasmo al Parlamento mientras cumpla con su deber primordial del momento, cual es, de despachar con energía y sin demora las leyes económicas necesarias. Pero dejaremos oír nuestra voz con franqueza, sin miedo ni complacencias, para criticar lo que no ande bien, lo que pueda y deba remediarse o modificarse.

Por eso es indispensable que esta Convención no termine sin dejar tras de sí una organización duradera y estable de todas las entidades e individuos que la forman. Es demasiado importante, es necesario para el porvenir de la nación, que todas sus fuerzas productoras en las más diversas esferas de actividad queden unidas en forma de una organización definitiva. Contribuirá a evitar o a suavisar los rozamientos que suelen presentarse entre las agrupaciones especiales ya existentes, y podrá ante todo hacer valer en momentos difíciles o en situaciones inciertas, el peligro de la importancia económica, social y personal de todos sus miembros que representan la inmensa mayoría de las contribuciones que paga el país. Será el mejor medio de cumplir con nuestro principal anhelo, cual es de contribuír en la medida de nuestras fuerzas a la felicidad y grandeza de Chile!"

El discurso del doctor Munich fué interrumpido en varias ocasiones por los aplausos con que los convencionales demostraban su adhesión a los conceptos del Presidente de la Convención.

A continuación del señor Munich habló el delegado de Concepción, don Javier Castellón, y, luego, el Presidente de la Asociación de Comerciantes e Industriales, don Guillermo Condón.

EL DISCURSO DEL SEÑOR CONDON

Señores delegados, señores:

Cúmpleme alzar mi voz en representación de la Asociación de Comerciantes e Industriales de Chile, para saludar a todos los esforzados campeones del trabajo y de la producción que se encuentran congregados alrededor de esta Mesa, y que de lejanos confines del país han venido a exteriorizar sus sentimientos de adhesión a los sanos y patrióticos fines que persigue la Convención Nacional de Contribuyentes.

La Asociación de Comerciantes e Industriales de Chile como iniciadora de este movimiento de opinión que ha tenido el concurso de tantas adhesiones de los organismos que representan intereses nacionales, congratula a los señores delegados por el generoso sacrificio que han hecho al venir a acompañarnos para deliberar sobre problemas que afectan tan intensamente a la economía del país.

Deseo a los señores delegados la más grata estada durante el tiempo que compartan con nosotros en las labores de la Convención.

He dicho.

El discurso del señor Condón fué también muy aplaudido.

Don Fidel Muñoz Rodríguez, delegado de la provincia de Coquimbo hizo luego uso de la palabra analizando en una brillante improvisación, que mereció calurosos aplausos, las finalidades de la Convención y sus resultados en el futuro progreso del país.

El señor Fidel Muñoz tuvo en su discurso frases de felicitación para los organizadores del importante congreso económico que se desarrolla en estos momentos.

EL DISCURSO DE DON CONRADO RIOS GALLARDO, A NOMBRE DE LOS PERIODISTAS

Después de hablar el delegado de Santiago, don Luis Correa Vergara, y el de Aconcagua, don Arturo Dagnino, cerró la manifestación don Conrado Ríos Gallardo, quien habló a nombre de la prensa del país.

El señor Ríos Gallardo, dijo, más o menos, lo siguiente:

—"Me toca a mí la parte más ingrata de esta fiesta: Cerrar las válbulas...

Los periodistas—en cuyo nombre tengo el honor de hablar—somos los abogados desinteresados de la opinión, los hombres que cada mañana hablamos en su favor, sin alegar ante las Cortes y sin cobrar honorarios... Hoy nos sentimos alentados, porque aquellos que hemos combatido el despilfarro en los gastos públicos, sentiremos de aquí en adelante una fuerza poderosa a nuestras espaldas.

Hace mucho tiempo, yo escribí un artículo haciéndoles presente a nuestros hombres públicos, que dado el tren de nuestros gastos administrativos, los contribuyentes podrían federarse...

El mismo día, un político grave, Senador y personaje, me cruzó el paso, para decirme que había dicho una gran tontería... En estos momentos, en que más de cuatrocientos contribuyentes, venidos del uno al otro extremo del país, se reunen en este recinto, yo quisiera saber qué impresión tiene ese político de mi tontería de hace un año."

Yo soy un hombre, excesivamente práctico, no tengo fe en las convenciones, porque he asistido a muchas, yo no quiero que ésta sea una de tantas, creo que es indispensable organizar un comité ejecutivo, que tenga aquel valor fuerte y decisivo del martillo sobre el yunque.

Vivimos un momento único de nuestra vida nacional, un momento en que el despilfarro ha llegado a la apoteósis, en forma tal, que hace tiempo un Ministro de Estado se permitió invertir setenta mil pesos en la adquisición de un automóvil, en circunstancias que los hospitales de provincias se cerraban por falta de fondos y en que ese mismo Ministro por una ironía del destino desempeñaba la cartera de Previsión Social...

Los periodistas, que combatimos por obra exclusiva de nuestro espíritu público, los grandes despilfarros nacionales, necesitábamos de una fuerza que viniera en nuestro apoyo y que nos hiciera menos ingrato la reserción cotidiana de anónimos injuriosos.

Hoy esa fuerza nace a la vida y esperamos nosotros, los abogados desinteresados de la opinión, que sepa en cada momento de lucha y de quebranto, hacer llegar su voz de aliento hasta estos hombres que jamás lo obtienen en el desempeño de su alta misión de bien público.

Nuestro país necesita de un Gobierno fuerte y austero, que termine con la vieja politiquería, que sea una garantía para los de arriba y los de abajo, y que encauce los rumbos del país por senderos, de otros tiempos.

Aquí se encuentran periodistas venidos de todas partes, que me han honrado con su representación, y que están dispuestos a ser un valuarte, una ciudadela, en contra de los grandes despilfarros públicos.

Un país joven que gasta más del 60 por ciento de sus entradas en pagar empleados públicos y jubilados, está, irremediablemente, condenado al desastre.

Hay que aunar voluntades, hay que proceder con energía, sin contemplaciones de ninguna especie, hasta alcanzar una actitud semejante a la de Mussollini o de un Conde de Bethlen, para rebajar los gastos públicos, y lanzar a la calle diez mil zánganos de la burocracia administrativa.

Mientras esto no se haga, mientras no exista una voluntad enérgica, seguiremos, sumando al triste rosario de nuestras finanzas, nuevos empréstitos, que en el fondo no sirven sino que para pagar sueldos públicos, burlando así, los grandes anhelos de los contribuyentes, que desean seguir pagando sus impuestos; pero que piden, con justísima razón, una mejor inversión del bíblico sudor de su frente.

Señores: Yo levanto con profunda fe, y en nombre de la prensa, mi copa por estos hombres, que no vacilo en calificarlos como las abejas de la gran colmena nacional."

Minutos después de las dos de la tarde se dió por terminado el almuerzo, pasando muchos de los convencionales a los paseos del balneario y otros, los miembros de las comisiones, regresando a Valparaíso para iniciar la labor que se dejó suspendida al mediodía.

El trabajo de las comisiones

Más o menos a las cuatro de la tarde se constituyeron las diferentes comisiones en los salones de la Asociación de Comerciantes e Industriales de Chile, dando comienzo al trabajo cuyo programa se había confeccionado en la mañana.

En cada comisión se dió comienzo a interesantes debates relativos a las materias en estudio. Mucho de los convencionales asistieron a estos debates que fueron interesantísimos.

Lista de trabajos de la Comisión Finanzas

Esta comisión dió principio ayer al estudio y discusión de los siguientes temas y materias que presentará a la consideración de la gran asamblea de hoy día, cristalizadas en conclusiones.

1.o El Comité de Contribuyentes del Departamento de Chillán. Supresión de funcionarios judiciales, creación de la Dirección General de Caminos, etc.

2.o Contribuyentes de Talca. Diversas peticiones.

3.o Asamblea de Contribuyentes de Coquimbo. Diversas peticiones.

4.o Horacio Urrutia. Las jubilaciones fiscales.

5.o Horacio Urrutia. — Creación del Banco del Ahorro Nacional.

6.o Luis Correa Vergara. — No todas las energías están muertas.

7.o Asamblea de Contribuyentes de La Serena. Diversas Peticiones.

8.o Ministerio de Comercio. Abaratamiento de las subsistencias.

9.o Agustín Ross. Las finanzas revolucionarias del Estado.

10. Asociación de Comerciantes e Industriales de Concepción. Diversas peticiones.

11. Ricardo Norambuena. Plan financiero.

12. Delegación de Cautín. El centralismo administrativo y sus inconvenientes en la práctica.

13. Asamblea de Contribuyentes de La Serena. Exposición sobre la situación del departamento.

Lista de trabajos de la Comisión de Impuestos y Leyes Sociales

Los trabajos que empezó a estudiar ayer esta comisión son los siguientes:

Sección Impuestos y Leyes Sociales

1.o J. Eliodoro Vera. — Impuesto sobre la renta.

2.o Cámara Comercial de Farmacia, Zona de Valparaíso. Creación de la Federación de Contribuyentes y otras peticiones.

3.o Pablo Díaz. — Avalúo y control de la propiedad raíz.

4.o Sociedad Agrícola del Sur. — Concentración de impuestos.

5.o Carlos Barroilhet. — Las leyes sociales y su influencia en la industria carbonera.

6.o Asociación de Productores de Salitres de Chile. Efectos de las nuevas leyes sociales en la industria salitrera.

7.o Asociación de Comerciantes Minoristas en abarrotes y Frutos del País, de Concepción. Supresión de impuestos; descanso dominical, etc.

8.o Sociedad de Fomento Fabril. — Centralización del cobro de impuestos.

9.o Daniel Palacios Olmedo. — Notas sobre nuestro sistema tributario.

10. Unión de Fabricantes de [illegible] de Santiago. Acción conjunta y facilitación para el cobro de contribuciones y aportes industriales.

La sesión de clausura

A las dos y media de la tarde volverá a reunirse la asamblea de la Convención en el Teatro Setiembre. Esta asamblea será la de clausura y en ella se discutirán los interesantes temas y materias aprobadas en el seno de las comisiones.

En caso de no terminarse la labor, la sesión de clausura continuará en la noche probablemente en uno de los salones del Astur Hotel. A esta asamblea final de la Convención se ha invitado a las autoridades locales y a numerosos parlamentarios.

La opinión de algunos convencionales

Ayer tuvimos oportunidad de entrevistar a varios delegados manifestándose todos ellos muy optimistas respecto a los resultados que el Congreso Económico obtendrá para bien de la buena marcha financiera del país y de la industria y comercio nacional. Aunque no esperan este resultado en un plazo corto, consideran, sin embargo, que la sola actitud que los contribuyentes del país asumen en estos momentos es un dique no despreciable para impedir el avance de los males financieros que actualmente aquejan al país.

Lo que dijo el doctor Arturo Guzmán en la sesión inaugural

DE LA 1.a CONVENCION DE CONTRIBUYENTES

"En los discursos emitidos hasta este momento han tomado en cuenta sólo el derroche que el Gobierno hace de los dineros que recoge de los contribuyentes, derroche que se ha acentuado visiblemente en los últimos cinco años, y que representa un total de dinero mal gastado de cerca de mil millones de pesos.

Y si uno piensa, este derroche es una insignificancia al lado del dinero que se arroja en los ripios de las oficinas salitreras en la forma de yodo.

Anualmente desperdician 15,000 toneladas de este precioso metaloide que, computadas a razón de [illegible] el kilo, representan una pérdida anual de 450,000,000 de pesos. Digamos que la industria lleva 40 años de vida. En estos cuarenta años se han arrojado a los ripios dieciocho mil millones de pesos (18.000.000,000). Los intereses de esta fantástica suma, bastarían para cubrir el presupuesto inflado actual de la Nación. Pido a los señores contribuyentes que tomen en cuenta el trabajo que paso a la mesa y que, en su conclusión solicite al Gobierno, el proyecto de ley de Estanco del Yodo.

Si se logra acaparar esas 15,000 toneladas de yodo y vendidas siquiera a $ 10 el kilo, habría 150,000,000 al año para disminuir en esta suma la pesada carga que gravita sobre los señores contribuyentes.

Sólo pido que se permita al país recoger lo que los salitreros botan."

Una reunión de Presidentes

En los comitées provinciales ha sido convocada para las 11 de la mañana de hoy.

En ella deberán cambiarse ideas y se tomarán acuerdos relacionados con la sesión de clausura.

LAS CAUSAS DE LA CRISIS DE LA INDUSTRIA Y SUS REMEDIOS

CONSTAN EN EL INFORME DE LA COMISION DE PROTECCION Y FOMENTO INDUSTRIAL

La Cámara de Comercio de Valparaíso ha dirigido al señor Guillermo Subercaseaux una nota en que le aprecia en su importancia, en su calidad de presidente de la Comisión de Protección y Fomento Industrial designada por el Ministerio de Agricultura, el informe presentado por esta Comisión en Agosto ppdo.

El informe en referencia examina la crisis producida en los negocios de crédito, y precisa las causas determinantes de este fenómeno.

Atribuye esta crisis a la caída de una poderosa institución bancaria, a la difícil situación financiera y política por que ha atravesado el país, y a las incertidumbres que se ciernen sobre la industria salitrera.

A los factores anteriormente mencionados el informe referido une el gran aumento que han tenido últimamente los gastos ocasionados por las contribuciones fiscales y, particularmente, el peso de las leyes sociales dictadas en el último tiempo.

En seguida, el informe anota algunos datos estadísticos que comprueban la afirmación consignada.

A continuación anota la circunstancia de que a estas nuevas cargas se haya unido el recrudecimiento de la competencia extranjera para las industrias nacionales.

Indica más adelante los medios de protección de las industrias autóctonas. Entre estos medios señala en primer término el pronto despacho del arancel aduanero, que debe inspirarse en un sentido perfectamente proteccionista.

Con el mismo objeto, indica la necesidad de la revisión de las leyes sociales; la adopción de medidas tendientes a la preferencia por el Estado y los Municipios a los productos nacionales; la concesión de facilidades de crédito para la industria nacional, y, finalmente, la modificación del reglamento de higiene y seguridad industriales, y del Decreto-ley 700, sobre Sociedades Cooperativas.

El control de porta-equipajes

Materia de una prolija fiscalización de los funcionarios de la Empresa de los Ferrocarriles de la 1.a Zona, está siendo el nuevo servicio de control de los porta-equipajes.

Este nuevo sistema que está en uso en los Ferrocarriles europeos consiste en una ficha que el porta-equipaje debe entregar al pasajero que le dé sus bultos para que los trasporte de un lugar a otro. Con él se evita la posibilidad de robos.

El tren especial del Domingo

Gran entusiasmo existe entre los deportistas de Valparaíso por ir a Santiago el próximo Domingo, aprovechando el tren especial que hará correr la Administración de la 1.a Zona, con el objeto de dar ocasión a los deportistas para que presencien la partida de football Chile-Argentina.

Se calcula que de Valparaíso, Los Andes y pueblos vecinos, irán más de dos mil quinientas personas.

Nuevo vapor español

Ayer llegó a este puerto el vapor "Legazpi", que viene a aumentar la flota de vapores de la línea Trasatlántica española de Barcelona. Trajo numerosa carga diversa de los puertos españoles.

BONITA TRANSACCION

ante Fabres, don José Torres Aguilera compró a don Juan Arione la manzana 5 de la calle Santa Rosa, Eyzaguirre, San Isidro, Ricardo Santa Cruz, en un millón ochocientos mil pesos.

N. G. I.

LINEA MENSUAL: VALPARAISO — PUERTOS DEL NORTE — EUROPA

BOLOGNA ... 4 DE NOVIEMBRE
NAPOLI ... 1.o DE DICIEMBRE
VENEZUELA ... 2 DE ENERO 1927

LINEA GRAN EXPRESS BUENOS AIRES — BRASIL — EUROPA
DUCA ABRUZZI ... 19 DE OCTUBRE
PSSA. MAFALDA ... 30 DE OCTUBRE
AMERICA ... 3 DE NOVIEMBRE
EUROPA ... 10 DE NOVIEMBRE

NAVIGAZIONE GENERALE ITALIANA
Valparaíso, Blanco 1136. — SANTIAGO: Agustinas 1042

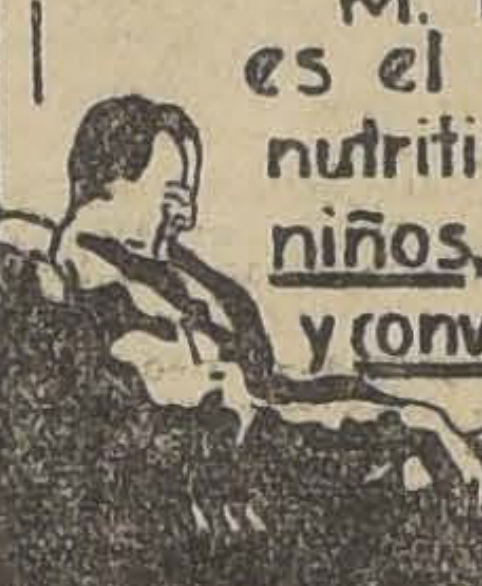

El Alimento Chile
M. R.
es el mejor nutritivo para niños, madres y convalecientes

SOCIEDAD ANONIMA MARITIMA GONZALEZ SOFFIA
.. VAPOR RAPIDO AL NORTE
El cómodo vapor de pasajeros
"TALTAL"
Saldrá para COQUIMBO, HUASCO, CALDERA, CHAÑARAL, TALTAL, ANTOFAGASTA, MEJILLONES, TOCOPILLA E IQUIQUE
EL MARTES 26 DE OCTUBRE, A LAS 6 P. M.
Por fletes, pasajes y demás pormenores, verse con:
R. DONOSO GRILLE, Galería Alessandri N.o 237 SANTIAGO
CIA. TRANPORTES UNIDOS, Estado esq. Alameda SANTIAGO
En Valparaíso: Soc. Anón. Marítima Gonzáles Soffia y Cía., Blanco N.o 903.

S.A.C. BRAUN & BLANCHARD
El mejor servicio de pasajeros. Salidas semanales al Norte, y cada 21 días a Punta Arenas.
PROXIMA SALIDA PARA PUNTA ARENAS
VALDIVIA.... .. .. 11 DE NOVIEMBRE
SALIDAS PARA ARICA
CHILOE.. .. .. 26 DE OCTUBRE
BLANCHARD Y PUELMA Ltda. Agentes en Santiago Huérfanos 1059
CIA. "TRANSPORTES UNIDOS" Estado, esquina Delicias Sub-Agentes en SANTIAGO

HOY
VENDEMOS A PRECIOS DE REMATE TODOS LOS SALDOS DE ARTICULOS DE
— ESCRITORIO —
LIBROS EN BLANCO, BLOCKS, SOBRES, PAPELES DE CUENTA Y OFICIO, ETC. — TINTAS Y LAPICES PARA DIBUJO
SE EXIGE EL RETIRO INMEDIATO POR TENER QUE ENTREGAR EL LOCAL HOY
BANDERA 16
LATHROP HNOS.

C. S. A. V.
SERVICIO MENSUAL A NUEVA YORK EN 18 DIAS
"Aconcagua" SABADO 20 DE NOVIEMBRE A LAS 4 P. M.
con escalas en ANTOFAGASTA, IQUIQUE, ARICA, CALLAO PAYTA y CRISTOBAL.
SERVICIO QUINCENAL A GUAYAQUIL
"AYSEN" VIERNES 29 DE OCTUBRE, A LAS 6 P. M.
con escalas en Coquimbo, Antofagasta, Gatico, Tocopilla, Iquique, Arica y puertos peruanos.
SERVICIO QUINCENAL A PIMENTEL (PERU)
"Imperial" VIERNES 5 DE NOVIEMBRE 6 P. M.
con escalas en Coquimbo, Huasco, Caldera, Chañaral, Taltal, Antofagasta, Iquique, Pisagua, Arica y puertos peruanos.
LOS VAPORES DE ESTAS TRES LINEAS TOCAN EN SAN ANTONIO DOS DIAS ANTES DE SU SALIDA DE VALPARAISO PARA EL NORTE
VALPARAISO A PENCO, LOTA, TOME Y TALCAHUANO; SALIDAS DE VALPARAISO TODOS LOS MIERCOLES
COMPAÑIA SUD-AMERICANA DE VAPORES
WESSEL, DUVAL & Co. Huérfanos, esquina Morandé, agentes en Santiago
CIA. TRANSPORTES UNIDOS, Estado esquina Delicias
WAGNER, CHADWICK & Co., Huérfanos 1153, Sub-Agentes en Santiago
WAGNER, CHADWICK & Co., Agentes en San Antonio

P. S. N. C.
VAPORES PARA EUROPA
Vía Canal de Panamá
Orita. . . . 30 de Octubre
Tocará extra en la Isla Bermudas
OROPESA. . 20 de Noviembre
OROYA. . . 4 de Diciembre
1 P. M.
Para Antofagasta, Mejillones, Iquique, Arica, Mollendo, Callao, Balboa, Cristóbal, La Habana, Coruña, Santander, La Pallice y Liverpool.
Por estos vapores se expenden boletos de segunda clase para Europa y puertos de la costa, a precios convenientes.
VAPORES PARA NUEVA YORK
EBRO. . . . 3 de Noviembre
ESSEQUIBO. 1 de Diciembre
EBRO. . . . 29 de Diciembre
Para Antofagasta, Iquique, Arica, Mollendo, Callao, Balboa, Salaverry, Payta, Cristóbal, La Habana y Nueva York.

R. M. S. P.
SERVICIO RAPIDO DE LUJO DESDE Buenos Aires a Europa
PROXIMAS SALIDAS DE LOS AFAMADOS VAPORES "A"
VIAJES RAPIDOS A LISBOA, EN 18 DIAS: CHERBURGO Y SOUTHAMPTON EN 19 DIAS
ANDES.. .. .. 30 de OCTUBRE
ASTURIAS.. .. .. 10 de NOVIEMBRE
ARLANZA.. .. .. 24 de NOVIEMBRE
AVON.. .. .. 3 de DICIEMBRE
ALMANZORA.. .. .. 15 de DICIEMBRE
PROXIMAS SALIDAS DE LA LINEA "D"
VIAJES DE LLAMADA DESDE VARIOS PUNTOS DE EUROPA, SIRIA Y TURQUIA
Demerara. 18 de Noviembre | Deseado. 16 de Diciembre
Darro. . . 2 de Diciembre | Desna. . . 30 de Diciembre
Agustinas 1017 - Casilla 536 SANTIAGO
THE PACIFIC STEAM NAVIGATION Co.
VALPARAISO Calle Blanco - Casilla 24 V.
SUB-AGENTES EN SANTIAGO: TRASPORTES UNIDOS, ESTADO ESQUINA ALAMEDA; VILLALONGA, AGUSTINAS N.o 817

Compañía Trasatlántica Española
SERVICIO PLATA-MEDITERRANEO
El rápido y lujoso vapor-correo
"REINA VICTORIA EUGENIA"
Saldrá de BUENOS AIRES para ESPAÑA el día 9 de Noviembre próximo(con escalas en: Montevideo, Río de Janeiro, Tenerife (Canarias), Cádiz, Almería y Barcelona.
Las próximas salidas se efectuarán en Noviembre 9, Diciembre 5, Diciembre 31 y Enero 26.
SERVICIO SUD-PACIFICO A ESPAÑA
El magnífico vapor-correo
"LEGAZPI"
Saldrá de VALPARAISO para ESPAÑA el Domingo 31 de Octubre en la noche, con escalas en Antofagasta, Iquique, Mollendo, Callao, Guayaquil, Colón, Puerto Colombia, Curacao, Puerto Cabello, La Guayra, San Juan de Puerto Rico, Las Palmas (Canarias), Cádiz y Barcelona.
La próxima salida se efectuará el 4 de Diciembre, Enero 6 y Febrero 8.
Se expiden pasajes para todos los puertos de escala, inclusive ANTOFAGASTA e IQUIQUE y para todos los puertos del Norte de España: Vigo, Coruña, Gijón, Santander y Bilbao, con trasbordo en Cádiz.
También recibirá carga a tipos de fletes convenientes.
Esmerada atención y excelente alojamiento y trato a todos los pasajeros de 1.a, 2.a y 3.a clases.
Para informaciones sobre fletes y pasajes, y reserva de camarotes, dirigirse a los Agentes:
MARTINEZ VELASCO y Cía. Cochrane 653 - Casilla 108 V. VALPARAISO
LUEJE NIETO y Cía. Agustinas 889 - Casilla 3384 SANTIAGO
10—O.

GRACE LINE
Servicio rápido de pasajeros para Antofagasta, Iquique, Arica, Mollendo, Callao, Salaverry, Talara, Balboa, Cristóbal y
NUEVA YORK
"SANTA ELISA"
Saldrá de VALPARAISO el 10 de Noviembre, a la 1 P. M.
"SANTA LUISA" ... NOVIEMBRE 24
"SANTA TERESA" ... DICIEMBRE 8
"SANTA ANA" ... DICIEMBRE 22
New Orleans and South American Steamship Co. Servicio mensual de vapores de carga, desde New Orleans (EE. UU.) a puertos chilenos y vice-versa.
GRACE Y CIA. (CHILE S. A.)
HUERFANOS N.o 1189 — SANTIAGO

Directorio General Liberal

Bajo la presidencia de don Matías Silva y actuando el secretario don Ramón Huidobro, celebró sesión el Directorio General liberal.

Asistieron los señores Matías Silva, Rafael L. Barahona, Ramón Huidobro, Enrique Matta F., Ismael Edwards Matte, Ernesto Escobar, Pedro Letelier E., Samuel Guzmán García, Carlos Acharán Arce, Demetrio Zañartu, Gustavo Rivera, Alfredo Soto B., Francisco Piraino, Luis 2.o Ruddloff, Miguel L. Amunátegui, Gmo. Barros Jara, Francisco Garcés Gana, Carlos Villarroel, Tomás Ramírez Frías, Francisco Bulnes C., Julio Silva Rivas, Raimundo del Río, Luis A. Guzmán, Julio Fallett, Roberto Barros Torres.

Se trató de la renuncia del presidente de la Asamblea Liberal, don Hermán Echeverría, del cargo de miembro de la comisión de programa de la Convención y unánimemente fué rechazada, abundando diversos directores en los conceptos emitidos en la sesión de la asamblea en la cual se le designó presidente, y que justificaban su designación en la expresada comisión.

El motivo de la renuncia había sido tratado por la mesa al designar las comisiones y se estimó que la mesa directiva había procedido consultando ampliamente los intereses del partido.

Se trató, en seguida, de actualidad política y terciaron en el debate los señores Barros Jara, Escobar, Edwards Matte, Ramírez Frías, Matta Figueroa, Rivera, Garcés Gana, Silva Rivas, Guzmán García y Raimundo del Río, apreciando la labor parlamentaria y los últimos acontecimientos políticos y la necesidad de adoptar rumbos definidos para que la mesa directiva se pusiera en contacto con los demás partidos; y en general se aprobó unánimemente la actuación del comité parlamentario; se estableció que la representación parlamentaria había estado unida en la apreciación de los acontecimientos y había obrado inspirada en altos sentimientos patrióticos.

Se comisionó a la mesa para resolver los asuntos que con este motivo quisieran estudiar los demás partidos.

Se trató de la reciente elección de Antofagasta, oyéndose al señor Villarroel y quedó para resolverse en sesiones ordinarias la actitud que el Directorio debía asumir en presencia del resultado de esa elección.

Partido Asalariado

ASAMBLEA DE LA JUNTA PROVINCIAL.—Hoy, a las 9 de la noche, en San Antonio 347, se realizará la asamblea general de los asalariados adheridos a la Usrach.

Están invitados especialmente a la sesión de esta noche los ex-miembros del Directorio organizador de la Usrach en la República, que actuó antes de la Convención.

Asistirá también a la asamblea la Junta Ejecutiva Asalariada.

ASALARIADOS 3.a COMUNA PORTALES.—Se pone en conocimiento que el señor Juan B. Corral, San Pablo 3015, está encargado ampliamente de todo lo que se relaciona con la Usrach en esta populosa comuna urbana de Santiago.

PARTIDO LIBERAL DEMOCRATICO

CENTRO DE LA JUVENTUD LIBERAL DEMOCRATICA DE LA 7.a COMUNA.—El Directorio del Club Liberal Democrático "Anselmo Blanlot Holley" de la 7.a comuna Maestranza, en su última sesión, que fué presidida por don J. Félix Rocuant Hidalgo, acordó organizar el Centro de Propaganda de la Juventud Liberal Democrática de esa misma comuna y comisionó para que llevaran a efecto esa idea a los señores Roberto Gac Ruiz, Francisco González Miranda y Francisco Marín Martínez, secretario, pro-secretario y tesorero, respectivamente del Club.

Esta comisión ha realizado ya su cometido, reuniendo a los jóvenes balmacedistas de la comuna, que en número de más de cien, constituyeron el Centro y eligieron el siguiente Directorio:

Presidente, don Luis A. Martínez.

Vice-presidentes, don Eusebio González Miranda y don Miguel Sáez Bustamante.

Secretarios, don Eduardo Ahumada y don Exequiel Gac Eulufí.

Tesorero, don Francisco González Miranda.

Directores, don Juan A. Sáez Bustamante, don Julio Segundo Lagos y don Luis Valencia Jorquera.

Este Directorio deberá reunirse el Jueves de la semana próxima.

CENTRO LIBERAL DEMOCRATICO.—Cita a los miembros de este Centro a sesión extraordinaria para hoy, a las 6.30 P. M., en los salones del Club Balmaceda.

Se ruega encarecidamente la asistencia.

BROMURAL
«KNOLL»
opone un dique al desgaste nervioso producido por la excitación que es causa frecuente de insomnio.
No es ningún bromuro.
Tubitos de 10 y 20 tabletas.

(A monobromoisovalerylcarbamido y almidón).

LOS DESCARGOS DEL MINISTRO DEL INTERIOR ANTE LA ACUSACION

TEXTO DE LA NOTA ENVIADA AYER A LA CAMARA DE DIPUTADOS POR DON MAXIMILIANO IBAÑEZ

El señor Ministro del Interior, envió ayer a la Cámara de Diputados, el siguiente oficio, haciendo su propia defensa ante la acusación que está debatiendo esta rama del Congreso:

"Santiago, 26 de Octubre de 1926.— He tenido la honra de recibir las dos citaciones que V. E. se ha servido hacerme, por acuerdo especial de la H. Cámara, a fin de poner en mi conocimiento que ella se ocuparía en su sesión de ayer y en la de hoy de la acusación interpuesta en mi contra, en mi calidad de Ministro de Estado.

La naturaleza de dicha acusación me mueve a renunciar a mi derecho de defenderme ante la Honorable Cámara.

Sin embargo, al cumplir con el deber de poner en conocimiento de V. E. y de la Honorable Cámara que he recibido las citaciones ordenadas por la Constitución Política, creo también de mi deber dejar constancia de los siguientes hechos y consideraciones:

I

Que la acusación descansa en hecho falso, cual es el de que el Ministro del Interior haya dictado orden de prisión contra el presunto reo Fernandez, ya que esa prisión la hicieron los agentes de policía en cumplimiento de la obligación que, sin necesidad de orden judicial de arresto, les imponen los artículos 282 y 285 del Código de Procedimiento Penal, en caso de delito flagrante.

II

Que mi intervención en esa prisión preventiva, encaminada exclusivamente a poner a disposición del juez competente al detenido, no ha sido otra que la de haber dicho al señor Director de Policías, al denunciarme que numerosos individuos celebraban en Santiago y las provincias reuniones en las cuales se injuriaba al Presidente de la República, a los Ministros de Estado y a los miembros del Congreso y se incitaba al pueblo a tomar las armas y a buscar el apoyo de las tropas del Ejército contra el régimen establecido, que cumpliera con su deber que hiciera vigilar a esos individuos y que los detuviera y los pusiera a disposición de la justicia si eran sorprendidos en delito infraganti.

III

Que los hechos denunciados al Gobierno por el Director de Policías constituyen graves delitos de desacato, y de conspiración, instigación y proposición encaminadas a cometer los delitos de sedición o sublevación, hechos y delitos que el Código Penal castiga con graves penas en sus artículos 125, 129, 263, 264 y 265 y el Código Militar en sus artículos 270, 272 y 278.

IV

Que la peligrosa e incomprensible teoría sustentada por los acusadores de que no son pesquisables los individuos que cometan los delitos de conspiración, instigación y proposición de sedición o sublevación, sino en el caso de que estos delitos se consumen o realicen, dejaría a la República a la merced de los delincuentes que quisieran derrocar al Gobierno, sublevar las tropas y atentar contra la vida y las propiedades de los habitantes.

V

Que esa misma teoría es atentatoria contra el precepto fundamental establecido en el artículo 71 de la Constitución Política del Estado, que dice: "Al Presidente de la República (al Poder Ejecutivo) está confiada la administración y gobierno del Estado; y su autoridad se extiende a todo cuanto tiene por objeto la conservación del orden público en el interior, y la seguridad exterior de la República, de acuerdo con la Constitución y las leyes."

VI

Que el Ministro del Interior, al ordenar al Jefe Superior de las Policías que vigilara a los individuos que se hicieran reos de aquellos delitos y que los pusiera a disposición de la justicia si los sorprendía, no hizo más que cumplir con las obligaciones que le imponen el citado artículo 71 de la Constitución y la Ley Orgánica de los Ministerios de 21 de Junio de 1887, que en su artículo 2.o dispone que: "Corresponde al Despacho del Interior: 1.o Todo lo concerniente al gobierno político de la República, a la conservación del régimen constitucional y mantenimiento del orden público."

VII

Que según los informes de la Dirección General de Policías, entre los más activos de los instigadores de los actos sediciosos, que se han producido en Santiago, en Antofagasta, en Talca y en la zona carbonífera y otros lugares de la República, figuran tres de los diputados firmantes de la acusación.

VIII

Que estoy cierto de que la acusación no responde al propósito de salvaguardiar las garantías individuales, que se han respetado en todo momento, sino al propósito de dejar establecido que el Gobierno no puede tomar medida alguna contra el movimiento de carácter revolucionario y subversivo iniciado en la República desde hace dos o tres meses.

IX

Que estimo que la misma acusación obedece también al propósito de anular en el hecho la reforma del régimen constitucional llevada a cabo por la nueva Constitución y que privó al Congreso de la facultad de censurar y de derribar a los Ministerios, sustituyéndolas por acusaciones sin fundamento alguno legal ni constitucional, pero que, si fueran aceptadas producirían el mismo efecto.

X

En vista de la naturaleza de la acusación formulada en mi contra, que yo dejo explicada y creyendo que hay razones de interés público que me aconsejan no tomar parte en la discusión de dicha acusación, he querido limitarme a exponer los hechos y consideraciones que preceden, en resguardo de mi dignidad y con el propósito más alto de defender los principios de buen gobierno y de poner a la República a salvo de todo intento que en lo futuro pudiera vulnerar los preceptos fundamentales de la Constitución Política.

Dios guarde a V. E.—(Fdo).— MAXIMILIANO IBAÑEZ."

Asamblea Radical

Hoy, a las 9 y media P. M., celebrará sesión esta Corporación política y continuará tratándose cuestiones relacionadas con el momento político.

Comisiones Permanentes

La comisión de Gobierno del Senado continuó ocupada ayer del estudio del proyecto de supresión de empleos, revisando la parte del proyecto que afecta al Ministerio de Higiene. Concurrió el señor Ministro del ramo, quien proporcionó valiosos antecedentes.

Hoy a las 11 A. M. se reune nuevamente la comisión para continuar su labor.

Elección de presidente de la Cámara

SE EFECTUARA EN LA SESION DE MAÑANA

—En conformidad a lo dispuesto en el inciso 2.o del artículo 132 del Reglamento, celebrará sesión la Cámara de Diputados el Jueves próximo, de 4 a 7 de la trde, con el objeto de ocuparse de la acusación presentada en contra del señor Ministro del Interior.

De acuerdo con lo dispuesto en el artículo 12 del reglamento, inmediatamente después de la cuenta de esa sesión se procederá a la elección de Presidente de la Cámara, cargo que se encuentra vacante por renuncia del señor don Rafael Luis Gumucio.

Como lo hemos venido informando, el señor Francisco Urrejola es el candidato más probable para este cargo y se espera que para el Jueves ya haya acuerdo para elegirlo en reemplazo del señor Gumucio.

PARTIDO DEMOCRATA

PARTIDO DEMOCRATA, AGRUPACION DE SANTIAGO.— En conformidad a los acuerdos de la Asamblea y del Directorio, el Domingo 31 de Octubre se constituirán en conformidad al Reglamento, todos los Comitées Comunales haciendo elección de nuevos Comitées y en el local de sus respectivas Comunas, para cuyo efecto se han designado los siguientes locales y actuarán representantes del Directorio Departamental.

1.a Comuna: don Vicente Baeza, en Merced 838, Club de la Democracia; 2.a Comuna: don Isaías Navarro, en el mismo local; 3.a Comuna: don Rodolfo Ibarra, en San Pablo 2485; 4.a Comuna: don Juan Isla, en San Alfonso 7; 5.a Comuna: don Ramón García, en Independencia 861; 6.a Comuna: don José González, en Recoleta 160; 7.a Comuna: don Luis Muñoz, en San Francisco 264; 8.a Comuna: don Antonio Ibarra, en San Diego 224; 9.a Comuna: don José Alemany; 10.a Comuna: don Adolfo Sotomayor, en Arturo Prat 1481; Providencia: don Arturo Torres; Las Condes: don Luis Alfaro; Renca, don Perfecto Lazo; Ñuñoa; don Narciso Sepúlveda, en Colón esquina Pizarro; San Miguel: don Ernesto Arratia; Yungay: don Daniel 2.o Sáez; Lampa: don Genaro Araya, y Espejo: don Arturo Salvo, en Borja 1199.

Las horas serán de 9 a 12 y de 2 a 5 P. M.

Podrán tomar parte en la votación todos los inscritos en la Agrupación Departamental de Santiago, llevando el carnet; los que estén atrasados en el pago, deberán pagar, los rurales en sus respectivas Comunas, y los inscritos en las Comunas urbanas, pueden cancelar sus carnet durante esta semana, los días Miércoles y Viernes de 9 a 11 P. M., en el local de la Agrupación, San Diego 224, y en último caso podrán cancelar a los delegados del Directorio Departamental.

Para el Domingo 7 de Noviembre, se ha fijado la fecha para elegir el nuevo Directorio de la Agrupación, todas las Comunas urbanas y rurales votarán en el local de la Agrupación, por lo que se ruega a los asambleístas se apresuren con anticipación a cancelar sus cuotas, los días y horas indicados.

El Directorio de la Agrupación, sesionará el próximo Miércoles.

En la segunda hora se discutirá en particular el reglamento interno presentado por el presidente.

CENTRO DEMOCRATA "GERMINAL". — Gálvez 154. — Convoca a reunión general extraordinaria para mañana Jueves a las 8 de la noche para tratar importantes materias. El Domingo próximo efectuará la elección de los candidatos al Directorio Departamental en votación abierta de 9 a 4.

CENTRO LA IGUALDAD. — Cita a asamblea general para hoy a las 9 y media P. M.

CENTRO DEMOCRATA "LEALTAD". — Desde anoche, ha iniciado este centro una serie de reuniones extraordinarias destinadas a tratar de la próxima elección de directorio para la agrupación de Providencia.

Estas reuniones se llevarán a efecto a las 8 y media P. M., local social, Av. Italia 1624, y durarán hasta el próximo Sábado 30.

REUNION DE LA AGRUPACION DEMOCRATA.—Se cita para hoy, a las 7.15 P. M., a una importante reunión en la Agrupación Demócrata, San Diego 224.

CLUB SOCIAL DEMOCRATA ZENON TORREALBA.—En la asamblea celebrada últimamente por este Club, se tomaron los siguientes acuerdos:

Aprobar las tramitaciones hechas por la comisión electoral.

Hacer la votación interna para designar los candidatos que presentará el Club a la elección interna del nuevo Directorio departamental, hoy Miércoles, de 3 a 10 P. M., en San Diego N.o 188; y

CONGRESO NACIONAL

DE LA ACUSACION AL MINISTRO DEL INTERIOR SE OCUPO DURANTE LA SESION DE AYER LA CAMARA

EN LA SESION DE LA NOCHE SE APROBARON LOS PRESUPUESTOS DE MARINA CORRESPONDIENTES AL AÑO 1926.—QUEDO APLAZADA LA VOTACION DE LOS PRESUPUESTOS DE GUERRA

Sesión extraordinaria en 26 de Octubre de 1926

PRESIDENCIA ACCIDENTAL DEL SEÑOR DURAN

Se abrió la sesión a las 4.15 y asistieron 76 señores Diputados.

PERMISO CONSTITUCIONAL

Se concede a don José María Lorca el permiso constitucional requerido para que pueda ausentarse del país por 15 días.

ACUSACION CONTRA EL SEÑOR MINISTRO DEL INTERIOR

A indicación del señor Bravo y después de un breve debate se acuerda destinar íntegramente las sesiones de hoy, de mañana y del Jueves próximo al debate sobre la acusación contra el señor Ministro del Interior.

Se acuerda también, a insinuación del señor Edwards Matte, fijar la sesión del Jueves, a las 7 de la tarde, para votar la proposición de acusación.

Ambos acuerdos se adoptan sin sentar precedente.

RENUNCIA DE LA MESA

Antes de entrar al debate sobre la acusación, la Cámara se pronuncia sobre la renuncia de la Mesa.

La renuncia del señor Presidente se da por aceptada por asentimiento tácito, en atención al carácter de indeclinable que reviste.

La de los señores Lisoni y Ramírez Frías es rechazada por 45 votos con 3 a favor.

—Queda acordado elegir nuevo Presidente al principiar la sesión del Jueves próximo.

ACUSACION CONTRA EL SEÑOR MINISTRO DEL INTERIOR

Se da lectura a una comunicación enviada por el señor Ministro del Interior.

El señor BRAVO.—Manifiesta que los acusadores han acordado confiar al señor Ortega que formule la acusación, ya que el señor Diputado, como miembro de la Comisión informante, se encuentra en posesión de todos los antecedentes.

El señor ORTEGA.—Empieza manifestando que en la Comisión informante hubo discrepancia acerca de si el señor Ministro del Interior tuvo o no intervención delictuosa en la prisión del ciudadano Fernández. Por este motivo se produjeron dos informes.

Manifiesta en seguida que en esta acusación se cumplen todos los requisitos legales que se exigen y los cuales analiza separadamente.

Dice que el hecho que da origen a la acusación se halla debidamente establecido, pues no hay duda de que la prisión del señor Fernández fué efectiva; nadie la niega.

Por lo que hace a la responsabilidad del señor Ministro del Interior, en la orden de detención, ha quedado también debidamente comprobada con el discurso que el propio señor Ministro pronunció en la Cámara y en el cual declaró que la orden de prisión emanó del Director General de Policías de acuerdo con S. S., con los miembros del Gabinete y con S. E. el Presidente de la República. El señor Ministro agregó que el Gobierno asumía toda la responsabilidad del acto.

El señor VALENCIA C.—En Derecho Penal no es lo mismo asumir la responsabilidad que tenerla.

El señor ORTEGA.—Está de acuerdo con el señor diputado, pero va a demostrar que la orden de prisión emanó del señor Ministro del Interior.

Se refiere, en seguida, al informe que pasó el Director de Policías, señor Blanche a la Corte de Apelaciones, informe que discrepa del que el mismo funcionario envió a la Comisión de la Cámara. En aquél informe el Director de Policías expresa que el señor Ministro del Interior determinó que debía detenerse a los que incitan a la sedición; luego el señor Ministro del Interior determinó que la policía debía cumplir con la obligación de detener, es decir, ordenó detener; de lo cual aparece que la orden de detención es del señor Ministro del Interior, ya que la iniciativa del Director de Policía no consistió sino en informar al señor Ministro sobre la propaganda subversiva que se estaba desarrollando.

Según el artículo 15 del Código Penal, que es el que debe aplicarse en este caso, y que se refiere a los autores de un delito, el señor Ministro del Interior cometió un acto delictuoso por haber inducido a efectuar una detención sin tener atribuciones para ello.

Se ha dicho que la detención se hizo por delito infraganti. Por su parte sostiene que no ha habido tal, puesto que dos días después de haber pronunciado el señor Fernández sus discursos, conversó éste con dos agentes de la Sección de Seguridad sin que se tomara ninguna medida contra él.

Además, pasados algunos días también, don Carlos A. Martínez interrogó a un agente de la Sección de Seguridad sobre si existía orden de prisión en contra del señor Fernández, y ese agente le respondió que no había ninguna orden.

La prisión se efectuó 6 días después de haberse pronunciado los discursos; luego no se puede alegar que se trataba de una prisión por delito sorprendido infraganti.

Cree, pues, haber demostrado que hay base para la acusación. El señor Ministro ha violado el Art. 276 del Código Penal, porque carece de facultades para ordenar detenciones.

Refiriéndose a la comunicación que el señor Ministro ha enviado a la Cámara, dice, que el señor Ministro no ha tenido el derecho para calificar intenciones al afirmar que la acusación no responde al propósito de salvaguardiar las garantías individuales.

Por otra parte, ha sostenido el señor Ministro que esta acusación tiene por finalidad anular en el hecho la reforma del régimen constitucional que privó al Congreso de la facultad de derribar a los Ministerios, sustituyéndola por acusaciones sin fundamento alguno. El señor Ministro olvida otro artículo de la misma Constitución que otorga a la Cámara la autorización para acusar por causa de delitos como el que ha demostrado que existe en este caso.

Termina expresando que la Cámara debe prestar acogida a esta acusación.

El señor SEPULVEDA LEAL.— El señor Urrutia Ibáñez declaró en la sesión del Martes, que defender a los agitadores comunistas y revolucionarios es ofender al Parlamento. Después de esto, nada vale el estudio jurídico de S. S.

El señor ERRAZURIZ (don Elías). —El señor Urrutia Ibáñez tiene razón, porque la finalidad del partido comunista es la revolución y ésta es anti-constitucional.

El señor URRUTIA IBAÑEZ.— Sostiene que nada hay reprobable en la actitud del señor Ministro del Interior y que la totalidad de los chilenos la aplauden. Por el contrario, el país condena el criterio extraño de algunos diputados que ven impasibles la obra de los agitadores.

Estima que es necesario abrir los ojos al proletariado y demostrarle que vamos a la vanguardia en materia de legislación social y que toda prédica malsana en contra del capital es un perjuicio para la Nación.

Por lo demás, nuestra legislación encierra en un marco de acero a los agitadores.

El señor EDWARDS MATTE.— El señor Ministro no hizo otra cosa que interpretar el criterio de la mayoría de la Cámara, que en la última sesión nocturna aceptó un párrafo del discurso del Ministro de la Guerra, en el que decía que es necesario robustecer el principio de autoridad para concluir con la anarquía, enemiga de todo progreso.

El señor URRUTIA IBAÑEZ.— Termina pidiendo a la Cámara que en nombre del derecho, de su propio prestigio y del interés público, rechace esta acusación.

El señor BRAVO.—Va a replicar al señor Urrutia Ibáñez y también a hacerse cargo de la defensa escrita del señor Ministro del Interior.

Se propone demostrar que el Ministro del Interior ha trasgredido las leyes y se ha hecho acreedor a la sanción que estas mismas leyes establecen.

Hace notar la trascendencia del precedente que ahora va a sentar la Cámara al resolver esta acusación.

Haciéndose cargo de la cuestión legal, sostiene que Fernández no ha cometido delito. No ha habido desacato, porque no se han cumplido para ello los requisitos que la ley señala. Tampoco ha habido injurias que castigar, porque este es un delito de acción privada, que en este caso no se ha ejercitado. Finalmente tampoco ha habido en este caso delito contra la seguridad interior del Estado, ya que no ha habido alzamiento, sin lo cual este delito no existe.

Se ha dicho que en este caso ha habido tentativa, pero esta opinión es errónea, porque para ello es indispensable que se haya dado principio a la ejecución.

El señor URRUTIA IBAÑEZ.—Según lo que expone Su Señoría, ¿es lícito todo lo que pueda decir un agitador?

El señor BRAVO.—No pueden aplicarse los artículos 121 y 126 si no hay alzamiento.

El señor ERRAZURIZ (don Elías) —Un discurso en que se incita a la revuelta y al saqueo, es un principio de ejecución y por lo tanto en ese caso hay tentativa.

El señor BRAVO.—Sostiene que no la hay.

Entra a analizar lo que dicen algunos autores sobre el concepto de proposición.

—Por haber llegado la hora, se levantó la sesión, quedando pendiente el debate y con la palabra el señor Bravo.

SESION NOCTURNA

Presidencia del señor Lisoni

—Se abrió la sesión a las 10.10 P. M. y asistieron 58 señores diputados y los señores Ministros de Justicia, Marina, Vías y Obras Públicas y de Agricultura.

ORDEN DEL DIA

PRESUPUESTO DE INSTRUCCION PUBLICA

Se aprobaron algunos ítem que se hallaban pendientes, quedando despachado este presupuesto.

PRESUPUESTO DE GUERRA

Continuó el debate en el Presupuesto de Guerra.

El señor ALESSANDRI.— Señala numerosos ítem que han sido aumentados en este presupuesto en forma considerable. Estaría autorizado para pedir que se redujeran al monto que tenían en 1925, pero preferiría que la Cámara acordara aplazar la aprobación de este presupuesto hasta consultar las indicaciones.

Agrega que considera necesaria la revisión de los presupuestos de Guerra y de Marina, en los que se ha ido demasiado lejos. Los recursos del país no permiten mantener dos escuelas de aviación, por ejemplo. Al reducir los gastos de la administración, nadie piensa en los de las fuerzas armadas.

Concluye declarando que toda reorganización de la situación financiera debe comenzar por los presupuestos de Guerra y Marina.

—Se acordó aplazar la discusión y votación de este presupuesto.

PRESUPUESTO DE MARINA

El señor ALESSANDRI.— Llama la atención a diversos aumentos de este presupuesto, especialmente a las partidas de aviación.

El señor Ministro de Marina da algunas explicaciones.

El señor ALZAMORA.— Estima que con la supresión del ítem 442, que consulta una suma para devolver al personal civil de la Armada el descuento que se le hizo el año 12, la Comisión Mixta ha cometido una injusticia. Desearía oír la opinión del señor Ministro de Marina al respecto.

El señor SWETT (Ministro de Marina).—El Ministro que habla estimó que así como se devolvió ese descuento al personal civil del Ministerio de Guerra, también se le debía devolver al de la Armada; pero la Comisión Mixta suprimió el ítem.

El señor ALAMOS BARROS.—Como miembro de la Comisión Mixta, declara que, a su juicio, o se devuelve ese descuento a todo el personal o no se le devuelve a ninguno.

—Después de algunas otras observaciones del señor Bravo, se da por cerrado el debate.

Tácitamente se aprueba una indicación del señor Ministro para agregar, a continuación del ítem 16, la frase "y reservados".

Una indicación del señor Alzamora para reponer el ítem 44, fué desechada por 22 votos contra 20.

—Quedó despachado el presupuesto de Marina.

—Por estar próximo el término de la hora, se levantó la sesión. Eran las 11.45 P. M.

Señor Comerciante:
Encargue su contabilidad a la OFICINA TECNICA DEL INSTITUTO AMERICANO DE COMERCIO
Bandera 154 — 2.o y 3er. pisos

CHLORODYNA
del Dr J. COLLIS BROWNE
de un valor inestimable contra
DIARREA - COLERA
DISENTERIA
seguro remedio contra las
NEURALGIAS, REUMATISMOS
Las Celebridades médicas, la Prensa y el Público han podido ya darse cuenta de los excelentes efectos de esta medicina.
UNICOS FABRICANTES
J. T. DAVENPORT Ld Londres
Se halla en todas las farmacias

Base: Eter, Cloroformo, opio y jarabe aromático.

EL SENADO DISCUTIO AYER LOS PRESUPUESTOS DE LA NACION CORRESPONDIENTES AL PRESENTE AÑO

SE ACORDARON SESIONES ESPECIALES DESTINADAS A ESTUDIAR Y DESPACHAR EL PROYECTO DE SUPRESION DE EMPLEOS PUBLICOS. — DEBEN INICIARSE EN BREVE LAS OPERACIONES DE LA CAJA AGRARIA

Sesión 8.a extraordinaria en 26 de Octubre de 1926

Presidencia del señor Barahona

PROCEDIMIENTO EN LOS JUICIOS CRIMINALES

El señor BARAHONA (Presidente). — Pide al señor Ministro obtenga la inclusión en la Convocatoria de un proyecto que ha presentado y que tiene por objeto descargar a las Cortes de Justicia de un trabajo considerable.

El señor HUIDOBRO (Ministro de Justicia). — Dice que actualmente hay una Comisión de distinguidos magistrados y abogados que se ocupan de esta materia y tienen redactado un proyecto relativo al Ministerio Público. A esa Comisión someterá en estudio el proyecto presentado por el señor Barahona, para que lo considere.

El señor SALAS ROMO. — Pide al señor Ministro que tenga presente la conveniencia que hay en dar más importancia a los procesos que dicen relación con las personas que a los que se refieren a las cosas.

LANZAMIENTO DE COLONOS EN CUNCO

El señor GUTIERREZ. — Denuncia nuevos lanzamientos de colonos en Cunco, hechos por los representantes de la concesión Silva Rivas, sin piedad alguna.

Dice que estos actos han provocado una situación molesta en el Sur.

AGUA POTABLE DE CHAÑARAL

El señor CONCHA (don Aquiles). —Llama la atención del Gobierno a la situación en que se encuentra la ciudad de Chañaral que está sin agua potable desde hace dos días, situación que debe ser remediada cuanto antes.

ATROPELLOS HECHOS POR LOS CARABINEROS EN POTRERILLOS

El señor CONCHA (don Aquiles). —Denuncia atropellos hechos por los carabineros en Potrerillos.

PENSIONES A LOS VETERANOS

El señor CONCHA (don Aquiles). —Pide que se les pague a los veteranos del 79 los aumentos de pensiones acordados por leyes recientes.

LEY DE PRESUPUESTOS

El señor BARAHONA (Presidente). — Anuncia para la tabla de segunda hora el proyecto de ley de Presupuestos para 1926.

CAJA AGRARIA

El señor AZOCAR. — Se refiere a la necesidad de que la Caja Agraria inicie pronto sus operaciones, para que los agricultores puedan obtener créditos en estos momentos en que necesitan fondos para hacer sus cosechas, y puedan comprar ganado para aprovechar sus pastos.

Pide al señor Ministro de Agricultura que procure obtener pronto el despacho del reglamento de dicha Caja, para que ésta pueda iniciar sus operaciones.

El señor MAZA. — Dice que el reglamento de la Caja Agraria debe dictarse oído el Consejo de la Caja de Crédito Hipotecario y hace dos semanas se presentó ese reglamento a la Caja y tan pronto lo despache, será enviado al Ministerio, para su resolución final.

El señor LARRAIN (Ministro de Agricultura). — Dice al señor Concha, don Aquiles, en respuesta a observaciones anteriores del señor Senador, que la Dirección de Tierras y Colonización cuenta con toda su confianza y espera enviar mañana un informe detallado en el que se desvanecen los cargos que se han hecho a esa oficina y que emanan de ciertas publicaciones hechas por un empleado a quien hubo que separar de su puesto.

Con respecto a los lanzamientos hechos en la concesión Silva Rivas, dice el señor Ministro que efectivamente han sido lanzados algunos ocupantes de terrenos fiscales y el Ministerio ha ordenado hacer una prolija investigación para que en el caso de que los lanzamientos hayan sido ilegales, se reponga inmediatamente a los ocupantes.

Agrega que él ha enviado al Consejo de Defensa Fiscal todos los antecedentes de la concesión Silva Rivas.

El señor CONCHA (don Aquiles). —Observa al señor Ministro que él en sesión anterior se ha limitado a poner en conocimiento del señor Ministro los cargos que se formulan por la prensa del sur a la Dirección de Tierras, con el objeto de que el señor Ministro se imponga de lo ocurrido y averigue la veracidad de esos cargos.

El señor GUTIERREZ. — Manifiesta sus agradecimientos al señor Ministro por las medidas tomadas, pues esa actitud llevará la tranquilidad a los ocupantes de tierras en el Sur, pues les demostrará el propósito de hacérseles justicia.

ASAMBLEA DE CONTRIBUYENTES —GASTOS PUBLICOS

El señor CARIOLA. — Se refiere a declaraciones del señor Ministro de Hacienda en la sesión inaugural de la Asamblea de Contribuyentes de Chile.

Dijo el señor Ministro de Hacienda a los delegados, que ellos eran los embajadores de las fuerzas que trabajan y producen y de las cuales vive y se nutre la Nación, de los que pagan los impuestos que administra el Gobierno y a quienes se le debe dar cuenta de esta administración. Es, pues, justo que ambos busquen la oportunidad de colaborar en común al servicio del interés público.

Agregó el señor Ministro de Hacienda que se imponía la necesidad de tomar dos medidas: la de reducir los gastos públicos que es la inmediata, y luego la de fomentar la producción agrícola, industrial y fabril, reduciendo el costo de transporte de las materias primas o elaboradas, a fin de abaratar la vida; creando nuevas fuentes de riquezas por medio de canales de riego, de carreteras, de ferrocarriles; organizando la gran producción de frutas y estableciendo una franca protección a nuestras industrias salitreras y carboneras.

Declaró el señor Ministro de Hacienda que para obtener la reducción de los gastos públicos, había acordado el Gobierno introducir economías en los presupuestos por cien millones de pesos para lo cual se enviará al Congreso un nuevo proyecto y confía en que el Parlamento le prestará su cooperación para realizar rápidamente este propósito.

Expresa el señor Cariola que la Comisión de Gobierno, mucho antes que el señor Ministro dijera estas palabras, había ya manifestado el propósito de entrar por las economías y de financiar los presupuestos, anhelo en que habrán de inspirarse tanto el Senado como la Cámara de Diputados.

El señor PIWONKA. — Anota el hecho de que en la Comisión ha sido desconsolador para sus miembros tener que imponer economías que eran a veces combatidas por los señores Ministros de Estado.

LIBERACION DE CONTRIBUCION A LA FEDERACION DEPORTIVA

El señor LYON. — Pide se exima del trámite de Comisión el proyecto que libera del pago de contribuciones por tres años a la Federación Deportiva de Chile.

TRIBUNAL CALIFICADOR DE ELECCIONES

El señor OCHAGAVIA. — Contesta las observaciones del Salas Romo sobre el Tribunal Calificador de Elecciones, quien dice que le extraña que el señor Salas Romo, en el preámbulo de un proyecto sobre modificaciones a la ley relativo al Tribunal Calificador, ha expresado conceptos elogiosos para el funcionamiento de ese Tribunal, ahora haya expresado que la actuación de ese Tribunal no se ha ajustado a las normas legales en lo que se refiere a la renovación de su personal y que en consecuencia sus funciones han estado fuera de los moldes legales.

Estima el señor Salas que dos de los miembros de ese Tribunal dejaron de pertenecer a él por el hecho de haber dejado los cargos que desempeñaban.

Expone el señor Ochagavía cómo la interpretación a la letra de la Constitución fué considerada en esa ocasión, pues el precepto constitucional establece que debe estar desempeñando el puesto en el momento del sorteo.

Estima que una corroboración a esa interpretación es el proyecto presentado por el señor Salas Romo, quien desea modificar por este medio esa interpretación. estableciéndose que estará inhabilitado el que deje de pertenecer a la Corte.

Esto le hace creer que ha sido injusto el señor Senador.

SESIONES ESPECIALES

El señor VIEL. — Formula indicación para que se acuerde celebrar sesiones especiales hoy de 7 a 8 P. M., y el Jueves y Viernes de 4 a 7 de la tarde, destinadas al proyecto sobre supresiones de empleos.

Se acuerda celebrar las sesiones especiales de los días Jueves y Viernes.

SUPRESION DE EMPLEOS PUBLICOS

Se procede a votar las indicaciones pendientes en el proyecto sobre supresión de empleos públicos.

El señor HUIDOBRO (Ministro de Justicia). — Expresa que el Ministerio está dividido en 3 secciones: de Justicia, de Registro Civil y de Establecimientos Penales. El señor Ministro propone dos indicaciones: la primera suprimir las dos últimas secciones con una economía de 64,740 pesos; la segunda para suprimir una sección con una economía de 57,854 pesos.

Votada la indicación del señor Ministro para suprimir dos secciones, fué aprobada por 27 votos contra 4.

A indicación del señor Ministro, se acuerda aumentar el personal restante en un oficial 1.o, uno 2.o y un supernumerario.

LEY DE PRESUPUESTOS

Se considera el proyecto de ley de Presupuestos para 1926.

El señor BARROS JARA. — Declara que los presupuestos no han sido presentados conforme a la ley Kemmerer y abriga dudas respecto a las operaciones hechas para determinar los déficits.

Le parece que lo más práctico sería hacer una liquidación completa al 31 de Diciembre que permitiese pasar al año 27 con vida nueva, aprobando desde luego los duodécimos correspondientes a los meses de Octubre, Noviembre y Diciembre.

Hay que partir de la base que los presupuestos para el año 1926 son superiores a los de 1925, y los gastos fijos del año actual se pagan conforme al presupuesto de 1925, pero los gastos variables han aumentado.

El señor Senador no acepta los presupuestos presentados cuando faltan 3 meses para que termine el año.

El señor BARAHONA (Presidente) —Hace notar que con la aprobación general de los presupuestos, quedan aprobados los gastos fijos y en consecuencia, habilitado el Gobierno para pagar estos gastos.

Se aprueba en general la Ley de Presupuestos.

Se entra a tratar del presupuesto del Interior.

Se acuerda mantener en vez de Capítulo, la palabra Partida.

Se consideran las partidas 1.a, 2.a y 3.a.

Queda pendiente la partida 4.a.

Se levanta la sesión.

REALIZAMOS 1,000 DOCENAS DE
MEDIAS
ARTICULO FINISIMO ALEMAN
Valían $ 6.90, $ 8 y $ 9
Hoy las vendemos al precio uniforme de
4.90 el par
sin tener en cuenta su precio anterior
LA REINA DE LAS MEDIAS
AHUMADA 360 — ESTADO 270

EN HONOR DE MRS. WOODS.—

Ayer se llevó a efecto en el Tea Room de Gath y Chaves, la manifestación que la señora Sara Ibarra de Camus ofrecía a la esposa del Vice-Presidente del National City Bank, actualmente entre nosotros, y a la cual asistieron: Mrs. William W. Woods, Sara Ibarra de Camus, Adriana de Frías, María de Frontaura, Carmen de Ibarra, Elena I. de Silva, Fanny de Oviedo, señora de Roldán, Blanca Barrios de Undurraga, Luisa Cortés de Gaete, Francis Gray de Smith y las señoritas Hilda Boccardo y Helen Betz.

VIAJEROS.— Se ha dirigido a Antofagasta el señor Manuel Barahona Vargas.

—Se encuentra en su fundo "Bucalemu", el señor Patricio Vicuña S.

—Se ha dirigido a Concepción el señor Enrique Murua G.

LA VELADA DE HOY EN EL TEATRO PRINCIPAL.— En esta sala se verificará hoy, a las 9.30 P. M., una interesante velada que organiza la Brigada de Exploradores España, con el objeto de reunir fondos para dotar de instalaciones y útiles a la institución y poder desarollar una acción más progresista.

En el programa confeccionado figura en la primera parte una buena película: El Apóstol Rojo; en la segunda parte habrá un acto de concierto en el que participarán Rogel Retes, Arturo Gozálvez con escogidas canciones y el aficionado Eugenio Azcona con algunos números de ilusionismo.

JUVENTUD CATOLICA FEMENINA. —Se invita a todas las socias a la Asamblea de esta tarde a las 6 P. M., en la Universidad Católica ,homenaje de las mujeres cristianas a 'Cristo, Rey de la familia". Habrá un hermoso programa y la entrada es libre.

Se ruega a los directores de los centros concurran a la secretaría general el Jueves, a lsa 10 A. M., en vista de las numerosas actividades porque atraviesa en estos momentos la Asociación. El Directorio Nacional se reunirá el mismo día a las 11 A. M.

EL PAPERCHASE CLUB DE VIÑA.—

S. E. el Presidente de la República, acompañado de un grupo de socios del V. P. C., durante l fiesta hípica del Domingo

2. Siegfrid (Fantasía).
3 Walkiria (Encantamiento del fuego).
4. Walkiria (Canto de amor).
5. Lohengrin (Marcha Nupcial).

ENFERMOS.— Mejor continúa la señora Teresa Urrejola de Dávila.

—Por los doctores Petit y Pardo, ha sido operada en el Pensionado de San Vicente, la señora Guadalupe Díaz de Zulueta.

—Mejor continúa el señor Juan Ignacio Alcalde.

—En el Pensionado del Salvad ha sido operada la señorita Ga briela Prats, por los doctores T rres y Castro.

—Restablecida se encuentra la señora Julieta Vicuña de Ris co.

—Continúa enfermo de cuidad el señor Gonzalo de Almozar

MATRIMONIO DONOSO MOLINA - YAÑEZ BIANCHI. — Se ha fijado para el 7 de Noviembre próximo el matrimonio de la señorita Luisa Yáñez Bianchi con el señor Alfredo Donoso Molina.

EL Dr. Sr. LUCAS SIERRA. — Se ha embarcado de regreso a Chile, a bordo del "Aconcagua", el Dr. señor Lucas Sierra.

AL EXTRANJERO. — Por la combinación de mañana parte a Buenos Aires, para continuar viaje a Europa, la señora Lía Balmaceda de Bunster, acompañada de su hija señorita Trini Bunster Balmaceda.

—El Sábado partirá a Bolivia el señor Alfredo Herrera Urioste.

—El 15 de Noviembre próximo se dirigirán a Europa el señor Luis Ossa Concha, señora Blanca Peñafiel de Ossa y su hija Blanca.

MATINEE INFANTIL. — Hoy se efectuará la matinée que ofrece a sus amiguitos, en el palacio de la Embajada Americana, el niño Rodrigue Van Engert.

Señor Doctor Armando León Y.
Presente.

Distinguido señor:

Aún sabiendo que hiero su reconocida modestia, un deber de gratitud me obliga a dejar pública constancia de sus buenos servicios durante la enfermedad de mi esposa y de la operación llevada a feliz término por usted, en el Pensionado de San Vicente de Paul.

La abnegación, el desinterés, el cuidado minucioso y atento de la paciente con que usted procediera en todo momento, influyeron, sin duda, en el buen éxito que cumplo con el grato deber de agradecer de todo corazón.

(Firmado).—**Miguel Socías Perello**

DOÑA CARMEN LUISA SEGURA TORO.— En la tarde de ayer dejó de existir en esta capital doña Carmen Luisa Segura Toro, a los cincuenta y ocho años de edad.

Dedicada por entero al noble magisterio del bien y la caridad, fué el sosten y ayuda de numerosos necesitados que siempre acudieron a ella en la seguridad de encontrar acogida.

Su fallecimiento será hondamente sentido en los círculos sociales de la capital, enlutando numerosos hogares, a los cuales se hallaba ligada por estrecho vínculos de parentesco.

DEL EXTRANJERO. — Por la combinación del Lunes próximo regresarán de Buenos Aires los señores Luis Izquierdo y Raúl Claro Solar.

—La señora Ismenia Saverney de Sarratea y la señora Olga Sarratea de Dublé se encuentran actualmente en Río de Janeiro, desde donde seguirán viaje en Noviembre, para Europa, a bordo del "Asturias".

ARTE DECORATIVO. — La primera clase preparatoria, para dar comienzo al curso de arte decorativo dirigido por la señora Elena Montero de Leiva, se llevará a efecto hoy a las 11 A. M. en Arturo Prat 309.

PRIMERA CHARLA LIRICA DE FEDERICO GARCIA SANCHIZ

"SOR BRUJAS Y LAS CIUDADES DEL AGUA"

Así se titula la charla lírica que Federico García Sanchiz pronunciará hoy, a las dieciocho, en el Salón de Honor de la Universidad, bajo los auspicios de la Unión Ibero- americana.

García Sanchiz ha encontrado una nueva alegoría de Brujas, la insigne ciudad medioeval, que apasiona a todos los artistas del mundo, y ese hallazgo es el que va a ofrecer el viajero lírico a su auditorio, que además nos trasladará a Venecia, a Roma, a Rotterdam, diversos lugares influidos en su carácter por el agua, elemento en que García Sanchiz observó una doble naturaleza, siendo consecuencia de esta interpretación la de Brujas arrepentida y penitencial.

He aquí el sumario de Sor Brujas y las ciudades del agua:

Un guante en una Cartuja.— El peregrino apasionado. — Estampa veneciana.— Agua — fuego.— Crepúsculo en la Alhambra. —Ceniza de agua.— Edad media. —Riemling, pintor.— Carillón.— La tiendecita de encajes.— Casi no queda canal.— Sor Brujas.— La tentación.— Un vals de Chopin.— Aviso a los enamorados.

MATRIMONIOS. — Se ha fijado para los primeros días de Diciembre próximo el matrimonio de la señorita Eliana Correa Valdés con el señor Jorge Eyzaguirre Montes.

—El 4 de Diciembre será bendecido el matrimonio de la señorita Adriana Fabres Pinto, con el señor M. Antonio de la Cuadra.

—El 14 del próximo mes, se efectuará privadamente en San Pedro, el matrimonio de la señorita Mercedes Ovalle Hormann con el señor Jorge Izquierdo Phillips.

—El Sábado próximo será bendecido en la iglesia de San Pedro, el matrimonio de la Srta. Olga Squella Guzmán, con el señor Juan Zañartu Bernales.

—Para el 7 de Noviembre se ha fijado el matrimonio de la señorita Sara Urrutia Manzano con el señor Carlos Allende Navarro. La ceremonia se efectuará en Concepción.

—El Sábado 23 del presente fué bendecido por el Iltmo. Obispo, Monseñor Rafael Edwards, en su capilla particular, el matrimonio privado del señor Leopoldo Muñoz Cano, con la señorita Ana Silva Lafrentz.

—El 30 del presente será bendecido en Nueva York el matrimonio del señor Edmundo Muñoz Cano, con la distinguida dama de la sociedad colombiana, señorita Josefina García Hernández.

—El 23 del presente se efectuó privadamente en casa de la novia el matrimonio del señor Humberto Gatica Oportot, con la señorita María Morel Henríquez.

Fueron padrinos, por parte de la novia, la señora Auristela Henríquez de Morel y el señor Manuel Henríquez, y del novio la señora Herminia Oportot de Gatica y el señor Manuel Gatica Oportot. Fueron testigos por parte de la novia, el señor Eduardo Morel Herrera y el general señor Arturo Ahumada, y del novio el señor Raúl Gatica Oportot y señor Willfried Geisse.

En el matrimonio civil, fueron testigos por parte de la novia el señor Alfredo Morel Henríquez y señor Carlos Silva Henríquez, y del novio, señor Manuel Gatica Oportot y señor Manuel Donoso G. Los novios partieron a Valparaíso.

BAUTIZOS. — Ha sido bautizado Evaristo Valenzuela Díaz, hijo del señor Evaristo Valenzuela y de la señora Isabel Díaz de Valenzuela. Fueron padrinos, el señor Alberto Chaparro y señorita Victoria Valenzuela.

—En Santa Ana fué bautizada Teresa Bravo Albónico, hija del señor Luis Bravo, y de la señora Clemencia Albónico de Bravo. Fueron padrinos el señor Jorge y la señorita Amelia Albónico.

VELADA DE DESPEDIDA. — Circula la siguiente invitación:

"Cristina Montt, tiene el honor de saludar al señor.... y de invitarlo a su velada de despedida de la patria, que se llevará a efecto en el Teatro Carrera, el día 28 el presente mes.

Santiago, Octubre de 1926".

CONSEJO NACIONAL DE MUJERES.— Hoy, a las 6 y media P. M., en el local del Consejo, Delicias 2264, dictará una conferencia "A través de los Estados Unidos", el distinguido educacionista señor Maximiliano Salas M. M.

Se invita a todas las personas que deseen asistir.

EXCURSION AL SAN CRISTOBAL.— Como de costumbre, mañana Jueves, a las 6 A. M., se efectuará la excursión semanal de los amigos del cerro. El punto de reunión será en la estación del Funicular para ascender a pié hasta el Mirador.

LA ROMERIA DEL SABADO DE LAS JOVENES CATOLICAS. —La Asociación de la Juventud Católica, las Hijas de María y las jóvenes católicas en general estan invitadas para la gran romería del próximo Sábado, a las 8.30 A. M. al nuevo Santuario Paray-le-Moniel.

El punto de reunión es a las 8 A. M., en Vicuña Mackenna esquina de Irarrázaval.

Necesito a Armando Encina
Dirección: TALCA, 4 Sur 1773
SU PADRE

El último toque que da al rostro la suavidad del terciopelo pertenece de derecho a los Polvos del Harem

POLVOS JUNOL
SON INOFENSIVOS PARA EL CUTIS

Los MEJORES PASTELES
SON LOS DE RAMIS CLAR

YODOPEPTON
M.R.
COMPOSICION YODOORGANICA - FACILMENTE ASIMILABLE
ES EL REMEDIO ESPECIFICO CONTRA LA ARTERIO-ESCLEROSIS REUMATISMO GOTA ETC

Ultimas Funciones de la Compañía lirica en el Municipal
HOY 37.a FUNCION DE ABONO Turno Impar
Despedida de ISABEL MARENGO, CARLOS SANTELICES, ARMAND CRABBE Y, GAUDIO MANSUETO
con la joya musical de Donizzetti:
DON PASCUALE
Dirección del maestro FEDERICO DEL CUPOLO.
MAÑANA 10.a Y ULTIMA MATINEE DE ABONO a beneficio de la SOCIEDAD PROTECTORA DE EMPLEADOS DE BANCO, con
"ZAZA", de LEONCAVALLO
Dirección: MAESTRO DEL CUPOLO.
Intérpretes principales: CARMEN MELIS, GABRIELLA GALLI, GIOVANNI CHIAIA y GAETANO VIVIANI
VIERNES, DESPEDIDA DE LA COMPAÑIA

AU PRINTEMPS
DE PARIS
EXPOSICION DE
Novedades de Verano
RECIEN RECIBIDAS DE LA CASA DE PARIS
Selecto surtido en VESTIDOS, SOMBREROS, ABRIGOS, modelos de "GRAN CHIC" y a precios muy convenientes.
GUANTES, MALETINES, MEDIAS FINAS
Perfumería, Artículos de Punto, Etc., Etc.
CALLE HUERFANOS 801, ESQUINA SAN ANTONIO

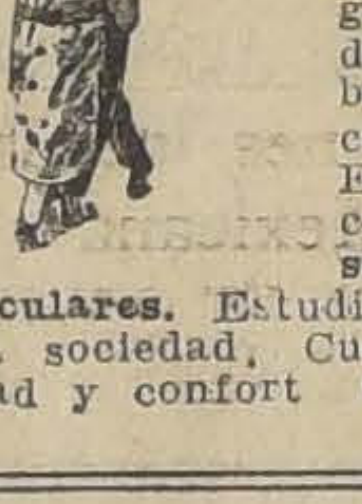
APRENDA A BAILAR
con el profesor de la High life, el AS de la enseñanza: JUAN VALERO. Si Ud. desea una enseñanza de gran chic, ultra moderna y rápida de los bailes de salón, y tal como se bailan en Europa y N. América. Arte y lujo. Clases únicamente particulares. Estudio para familias de la sociedad. Cuatro salas. Comodidad y confort CASTRO 706

Crema Encanto
para la cara
M. R.

Calvicie
Natural no existe:
Usted puede recobrar su pelo normal, con el uso del preparado más racional y científico: Si se le cae, ponga remedio inmediato. Le costará menos tiempo y dinero. Más vale prever y evitar que apercibirse y curar: Caspa, grasa, seborrea, etc., desaparecen a los ocho días de usar el regenerador del cabello.
Florium
Se vende únicamente
MIRAFLORES 435
Teléfono 1911.—Casilla 3969
A base carnaubo maracuxa.

Termine el dolor de
CALLOS
Con rapidez y seguridad
El dolor de los callos se termina en un minuto con los Zino-pads del Dr. Scholl. Eliminan la causa que los produce, esto es, la presión y fricción del calzado. Con los Zino-pads usted no se expone a infecciones que se producen por las cortaduras, ni a peligros de envenenar la sangre con ácidos fuertes corrosivos.
Los Zino-pads son delgados, antisépticos e impermeables. Hechos en medidas especiales para callos, juanetes y callosidades. Compre hoy mismo una cajita en la farmacia o zapatería y despídase de los callos.
Zino-pads
del Dr. Scholl
Aplíquese uno—el dolor se fué!
Agentes generales para la República de Chile:
BALLY LIMITADA
Sociedad Comercial
CASILLA 2827 — SANTIAGO

¡Usted necesita descansar!
Tenga su Veraneo Gratis
"La Reina de las Medias", ofrece a los lectores de "La Nación". $ 1.500 EN EFECTIVO
Junte usted 15 ejemplares completos de "La Nación" y canjéelos en Ahumada 360, por un cupón.

¡LECHE CRUDA o LECHE COCIDA?
He aquí el problema. La leche cruda conserva inalterables las vitaminas, pero mantiene vivos los gérmenes de la tuberculosis; la leche cocida, no contiene estos gérmenes, pero carece al mismo tiempo de vitaminas.
¿COMO SOLUCIONAR ESTE PROBLEMA?
LA LECHE DESECADA
MILKO
M. R.
elaborada al vacío, a baja temperatura y completamente libre de gérmenes nocivos, concilia esta aparente dificultad.
Agentes Generales:
DAUBE Y CIA.
De venta en todas las droguerías y boticas. PRECIO: $ 1

Ud. debe Descansar
¡Tenga su Veraneo gratis!
LA REINA DE LAS MEDIAS
ofrece a los lectores de "LA NACION"
$ 1.500
en efectivo.
Junte usted 15 ejemplares de "La Nación" y canjéelos en Ahumada 360, por un cupón.
Hay 3 premios: uno de $ 1.000 uno de $ 300, y otro de $ 200, todo en efectivo.
N|O.

La Estética de su Figura
Dejará de ser una preocupación para Ud., si usa la incomparable
FAJA NIRVANA
El más valioso elemento para ser siempre elegante.
Las Fajas Nirvana
Nunca molestan ni sofocan, amoldando el cuerpo con sin igual perfección, con gran beneficio para la salud.
Fajas Nirvana en ricos elásticos, modelos nuevos, liquidamos una gran partida a
$ 120.00 — $ 90.00 — $ 75.00
Atiéndese pedidos contra reembolso; basta para ello enviar medidas de cintura y caderas. Además, cámbiase en caso de no quedar bien.
AHUMADA 323
Entre Huérfanos y Plaza — Teléfono 4486
RECHACE LAS IMITACIONES. ESTA CASA NO TIENE SUCURSALES.

MATRIMONIO.—

Señorita Amada Grünwald S., cuyo matrimonio con el señor Eduardo Barrenechea A., se efectuará hoy privadamente

CLUB DE SEÑORAS.— El gran concierto de esta tarde en el Club de señoras.— Los distinguidos artistas de la compañía lírica que han actuado en nuestro teatro Municipal queriendo exteriorizar sus simpatías al Club de Señoras, antes de partir han resuelto gentilmente dar esta tarde, a las 6 en punto, una hermosísima soirée musical en la que tomarán parte las señoras Melis, Pacetti, Hayes y señorita Marengo. Los señores Minghetti y Viviani y Javier Rengifo.

El Club de Señoras invita a la sociedad de Santiago y a las personas que deseen asistir a esta exquisita tarde de arte.

Nota importante.— Las socias del club tendrán asientos reservados adelante.

ACIDEZ Y ARDOR DE ESTOMAGO
SE COMBATEN CON
LACTOMAGNESIA 18 M. R.
(Hidrato de Magnesia)
FABRICA DE PRODUCTOS QUIMICOS Y FARMACEUTICOS
DAUBE y Cía. — LLAY-LLAY

MADRES: Si no podéis amamantar vuestro nene, usad la leche desecada
DRYCO
M. R.
ES EL UNICO alimento similar a la leche materna.
Recomendado por las eminencias médicas mundiales.
En venta en todas las boticas del país, al precio de $ 7.50, el tarro, de Valparaíso al Sur y $ 8.00, ed Coquimbo al Norte.
Base: leche desecada.
Distribuidores: MORRISON & Co.—SANTIAGO Y VALPARAISO.

Teatro Av. Matta-HOY 6.30 Y 9.30 LA NOVIA DE ACERO

LOS PROGRAMAS DE HOY

TEATROS

COMEDIA (Huérfanos).—Compañía Argentina de Comedias Camila Quiroga.—Noche: La Novia de los Forasteros.

COLISEO (Arturo Prat y Avenida Matta).—Compañía Retes-Jarque.—La Princesa de las Czardas.

MUNICIPAL (Agustinas esquina San Antonio) —Compañía Lírica Oficial —Noche: Don Pasquale.

O'HIGGINS (San Pablo esquina Cumming).—Compañía de Operetas Maresca.—Noche: La Duquesa del Bal Tabarín.

PRINCIPAL (Ahumada 146).—Tarde: Lucrecia Torralva y cine. Noche: Beneficio de la Brigada España.

SANTIAGO (Merced).—Compañía Mexicana de Revistas.—Vermouth y noche: Adelante con los Faroles y Harem... os lo que quieras.

CIRCOS

ECUESTRE DE FIERAS (Pabellón Delicias).—Función nocturna.

STRONG MAN (Sama 1060).—Función nocturna.

HERMANOS PACHECO (Compañía esquina Plaza de Armas).—Función nocturna.

CINES

ALHAMBRA (San Antonio esquina Monjitas).—Especial y noche: 6.o programa cómico.

AVENIDA (Vicuña Mackenna 624).—Especial y noche: La Parisiense.

AVENIDA MATTA (Avenida Matta 618).—Especial y noche: La Novia de Acero.

BRASIL (Brasil esquina Huérfanos).—Tarde y noche: La Ultima Trasnochada.

CARRERA (Alameda entre Brasil y San Miguel).—Especial y noche: La Ultima Trasnochada.

CLUB DE LA UNION.—Tarde: El Sentenciado.

CINEMA STAR (Avenida Recoleta 343).—Especial y noche: El Delfín de Francia.

COLON (Plazuela Ecuador).—Especial y noche: La Gran Duquesa y El Camarero. Presentación de El Tani y su película con Mac Graw.

DELICIAS (Delicias esquina San Alfonso).—Especial y noche: El Torbellino del Amor.

DIECIOCHO (Dieciocho 14).—Especial y noche: El Delfín de Francia.

ELECTRA (Catedral esquina Sotomayor).—Tarde: Chaplin, inspector de tienda. Noche: beneficio del personal del teatro, con cine y escogidos actos de variedades.

ESMERALDA (San Diego 1035).—Especial y noche: La Ultima Trasnochada.

FERROVIARIO (Exposición 155).—Especial y noche: La función de Los Audaces.

FRANKLIN (San Diego 2015).—Especial y noche: La Hija del Guarda Bosque.

HIPPODROME CIRCO (Artesanos 725).—Especial y noche: Amor de Apache.

IMPERIAL (San Diego 1344).—Especial y noche: Corazón Constante.

IMPERIO (Estado 239).—Especial y noche: ¿Es un error el matrimonio?

INDEPENDENCIA (Independencia 373).—Especial y noche: El Policía Fantasma y segunda de La Gran Duquesa y El Camarero.

IRIS (Castro 130).—Especial y noche: Reputación de Mujer.

MINERVA (Chacabuco 780).—Especial y noche: El Golfillo de París.

MUNDIAL (Plazuela Almagro).—Especial y noche: El Ladrón de Corazones.

ODEON (Barroso esquina San Pablo).—Especial y noche: La Mujer Triunfa y tercera función de Los Amores de Enrique IV.

O'HIGGINS (San Pablo esquina Cumming).—Tarde: La Ultima Trasnochada.

POLITEAMA (Portal Edwards).—Especial y noche: última función de Los Audaces.

PRINCIPAL (Ahumada 162).—Tarde: Así se casan en París y Lucrecia Torralva. Noche: El Apóstol Rojo y variedades por Peteg y Gozálvez.

PROVIDENCIA (Avenida Manuel Montt 46).—Tarde: Orquídeas de Luz y de Amor. Noche: presentación de El Tani y la película de su match con Mac Graw.

REPUBLICA (Avenida República 239) —Especial y noche: Ultima función de Los Audaces.

SALA ORIENTE (San Francisco 178).—Especial y noche: La Novia de Acero.

SETIEMBRE (Delicias 404).—Tarde: La Ultima Trasnochada.

SPLENDID (Huérfanos 1060).—Especial y noche: Mío fuiste y mío serás.

VICTORIA (Huérfanos esquina San Antonio).—Especial y noche: El Pirata Negro, por Douglas Fairbanks.

YUNGAY (Plaza Yungay).—Especial y noche: La Flor de las Playas.

Una troupe de cantores y bailarines en La Comedia

En la función nocturna de mañana se presentará en La Comedia como fin de fiesta de los espectáculos de Camila Quiroga, una troupe de cantores, guitarristas y bailarines criollos, que ejecutan números de arte típico argentino.

Este cuadro interpretará estilos, tonadas, zambacuecas, chacareras, zapateados, malambos y finalmente estrenarán el baile titulado Mediacaña, en el que actúa todo el conjunto al compás de la música de cuatro guitarristas.

Ultimas funciones de la Compañía Mexicana

La compañía de revistas mexicanas Luisa Arozamena se despedirá del público del Santiago con las dos funciones de mañana Jueves.

—Los programas de hoy anuncian para las dos funciones la revista nacional "Adelante con los faroles" y la humorada "Harem... os lo que quieras".

Esta compañía debutará el Viernes en el Teatro Politeama.

"La Princesa de las Czardas" por la Cía. Retes Jarque

Ayer, 'La Mascotita", obra predilecta de Retes y la soubrette Rosita Maldonado, congregó un público numeroso, atraído por el precedente que ha sentado con esta opereta el conjunto Retes-Jarque.

Hoy la compañía presenta de nuevo la hermosísima opereta del teatro vienés, la que consagró al maestro Kalman, que responde en forma perfecta a las exigencias del género, "La princesa de las czardas", que le da ocasión a Rosita Maldonado, Retes y Jarque a un trabajo apreciable y atrayente. El coro, en esta obra, tiene importante actuación y sus treinta chicas se expiden con soltura y gracia.

Chilean Cinema Corp.
ALHAMBRA
Hoy, Especial y Noche
ESTRENO DEL GRAN SUCESO DE RISA
6.o PROGRAMA COMICO
POR LOS AFAMADOS BUFOS DEL CINE
CINEMA STAR
HOY, Especial y Noche
ESTRENO DE LA SUPER-PRODUCCION
EL DELFIN DE FRANCIA

"Ki-Ki", estrenada anoche por Camila Quiroga, es una comedia divertida

La comedia "Ki-Ki" de André Picard, adaptada por Julio F. Escobar a la escena argentina es una pieza graciosa y entretenida.

La señora Quiroga teje con la obra un delicado encaje de comicidad, de gracejo y de intencionada picardía. Es una demostración más de la múltiple personalidad escénica de la distinguida artista argentina.

La señora Arneodo, el señor Olarra y el señor Bouhier, tienen en la obra papeles también de responsabilidad que desenvuelven con ingenio e inteligencia.

La obra gustó y fué aplaudida en los tres actos que son muy movidos y livianos.

Lo sensible es que los entreactos tan prolongados retarden excesivamente la hora de salida de la función. Antenoche la comedia de Geraldy terminó a la una en punto, lo que evidentemente es demasiado tarde. En realidad los entreactos debieran estar limitados a los intermedios musicales.

La dirección artística de la compañía Camila Quiroga, se ha esmerado en ofrecer solamente las obras más hermosas de su abundante repertorio.

A la serie de novedades de importancia que nos ha dado a conocer Camila Quiroga debemos agregar hoy el estreno de la hermosa comedia titulada "La novia de los forasteros", que es original del prestigioso autor argentino Pedro E. Picó. Esta pieza teatral tiene entre otros, los valores de su aspecto costumbrista y todos sus personajes denotan en su creador una fina y talentosa observación. Es una obra que difiere en absoluto de las ya conocidas a esta compañía y, por lo mismo, servirá para presentar a la señora Quiroga en otro aspecto de su capacidad artística.

Compañía Cómica Argentina

Las referencias que se adelantan sobre la compañía Cómica Argentina de Carlos Valicelli, permiten esperar que la temporada que inaugurará en el Teatro Santiago, a partir de la noche del Viernes, ha de desarrollarse con buen éxito, ya que se asegura que el repertorio cuenta con más de un centenar de piezas cómicas que han alcanzado en todas partes un éxito duradero.

Valicelli tiene admiradores entre nosotros, especialmente entre aquellos que le festejaron en su temporada en que nos dió a conocer su creación de Mustafá.

La presencia en el elenco de figuras como Pura Blaya, Antonia Volpe, Luis Grimaldi, Jacinto Aicardi, Dora Ferreyra, María Valicelli y Carlos Rodríguez, permite confirmar la buena calidad de la compañía.

CLUB DE TENNIS NUÑOA
Av. CAÑAS 1919
Final de las Fiestas de Primavera
GRAN BAILE DE FANTASIA
SABADO 30 DE OCTUBRE A LAS 10 P. M.
DOS BANDAS MILITARES
Servicio especial de autobuses.

La función de esta noche en el Teatro Principal

Para esta noche la Brigada de Exploradores España ha elaborado un programa especial que se realizará en el Principal.

El cine presentará la hermosa película que recién se ha estrenado en esta capital, titulada "El Apóstol Rojo", de interesante argumento.

En la segunda parte habrá un acto de concierto a cargo de Rogel Retes quien cantará sus mejores estilos y canciones criollas; Arturo Gozálvez cantará también trozos escogidos de su repertorio; el aficionado señor Eugenio Azcona presentará diversos trabajos de ilusionismo; las señoritas Joaquina Carreras y Lucrecia Torralva harán igualmente diversos números de canto y baile.

"La Duquesa del Bal Tabarín" en el O'Higgins

Una de las operetas que más gustan es "La duquesa del Bal Tabarín". Es una obra en la que se entremezclan con talento las escenas sentimentales y las cómicas. Su música es preciosa, como que es obra del maestro Lombardo.

Esta opereta se cantará esta noche en el O'Higgins por la compañía Maresca. Los roles principales están a cargo de Pierrette Fiori, Blanca Larini, Gozálvez y Pedro Ureta.

—En la vermouth de hoy se repetirá "La última trasnochada", película nacional de Pedro Sienna y Rafael Frontaura.

Beneficio de los empleados del teatro Electra

Hoy se llevará a cabo la función anual con que se beneficia el personal de este teatro que es el predilecto del barrio y que ha sabido captarse las simpatías de todos los distinguidos asistentes a esta sala. Se exhibirá la película "Una noche gloriosa", cedida galantemente por la casa Mac Glücksmann e interpretada por la lindísima estrella Helaine Hammerstein. En los actos de variedades actuarán el conocido artista nacional Nicanor de la Sotta, el barítono Ramón Núñez (Castelli), la señorita Nora Solovera, el actor Pepe Guzmán y la tonadillera Sarita Meirovich.

Pasado mañana el Carrera inaugura su escenario con Yvonne y Bill

Una buena inauguración de su escenario tendrá el Carrera con el debut de Yvonne y Bill, la notable pareja de variedades que la sociedad Aurelio Valenzuela y Cía., ha contratado directamente en Buenos Aires.

Yvonne y Bill es un espectáculo para público culto. Tanto ella como él son personas de agradable trato, de buena figura y con especiales condiciones para triunfar en la escena. Su repertorio está formado por canciones y bailes que presentan en forma novedosa.

El debut de Yvonne y Bill se efectuará el Viernes en el Carrera en combinación con el usual programa de cine.

PROP. NACION
TOHO

EL MAS GRANDE ACONTECIMIENTO DEL AÑO; HOY
SE INAUGURAN LAS VENTAS AL DETALLE DE
EL PARAISO DE LOS NIÑOS
ESTADO N.o 18
REGALAMOS JUGUETES A LOS NIÑOS Y A TODO COMPRADOR

Invitamos a todas las señoras a visitar nuestras regias instalaciones y especialmente a convencerse de las espléndidas calidades de nuestros artículos, que venderemos a precios verdaderamente fuera de competencia, porque somos fabricantes y porque queremos a toda costa combatir la crisis por que atraviesa el país.

Ofrecemos en venta un enorme surtido en ropa de niño, trajecitos, ropa interior, delantales, ajuares para guaguas.

También encontrará en nuestra casa lo más elegante en ropa interior para señoras.

Iniciaremos nuestras ventas ofreciendo como regalo trajecitos para niños de primera edad, confeccionados en riquísimos brines listados, de diversos colores, de corte irreprochable.

SOLO POR $ 9.50
NO SE OLVIDE: VISITENOS — SASTRERIA SOBRE MEDIDA PARA NIÑOS
EL PARAISO DE LOS NIÑOS
ESTADO N.o 18

Concurso Fox Film de Belleza Fotogénica
FOX FILM CORP., CALLE NEW YORK 11- STGO.
CUPON DE INSCRIPCION
Nombre.. .. ..
DIRECCION.. .. ..
Edad.. .. .. Estado Civil.. .. ..
Estatura.. .. .. Peso.. .. ..
Color y corte del cabello.. .. ..
Color de los ojos.. .. ..
Yo,.. .. .. por medio de la presente, me inscribo en el gran CONCURSO FOX FILMS DE BELLEZA FOTOGENICA y declaro que los informes que indico son ciertos y verdaderos.
Concuerdo, además, en sujetarme a todas las bases del Concurso y desistir de cualquier derecho que me cupiese en la reproducción de mi fotografía para fines de publicidad o propaganda.
Firma.. .. ..
ESTE CUPON DEBE ENVIARSE CON UN RETRATO.

Emil Jannings
VARIETE VARIETE VARIETE VARIETE
UFA
Emil Jannings

Splendid
DIRECCION: MAX GLUCKSMANN
HOY
PLATEA $ 3.20
Ultimas exhibiciones de la emocionante y lujosa comedia:
Mío fuiste y Mío serás
Producción "FIRST NATIONAL ATRACTION" de tres estrellas de fama:
Milton Sills-Doris Kenyon-May Allison
VIERNES:
"Sangre y Lagrimas"
Emocionante tragedia de amor
VIERNES

HOY
OFRECEN LOS TEATROS DE MAX GLUCKSMANN
—: los siguientes espectáculos :—
POLITEAMA
"LOS AUDACES" — Ultima función
REPUBLICA
CON ABONO
"LOS AUDACES" — Ultima función
ELECTRA
Esp.: PROGRAMA COMICO de CHAPLIN
Noche: BENEFICIO
ODEON
"LA MUJER TRIUNFA" y "LOS AMORES DE ENRIQUE IV"

Victoria

MUSICA
SINCRONICA
PROPIA

Localidades de Balcón y Anfiteatro en venta desde las 10 A. M. – Plateas quedan muy pocas. – Apresúrese a retirar la que reservó.

Toda en colores

Historia romántica y pasional, trágica y galante, que reproduce los más bellos episodios de la vida de los filibusteros que asolaban los mares cálidos y eran heraldos de tortura y de muerte.

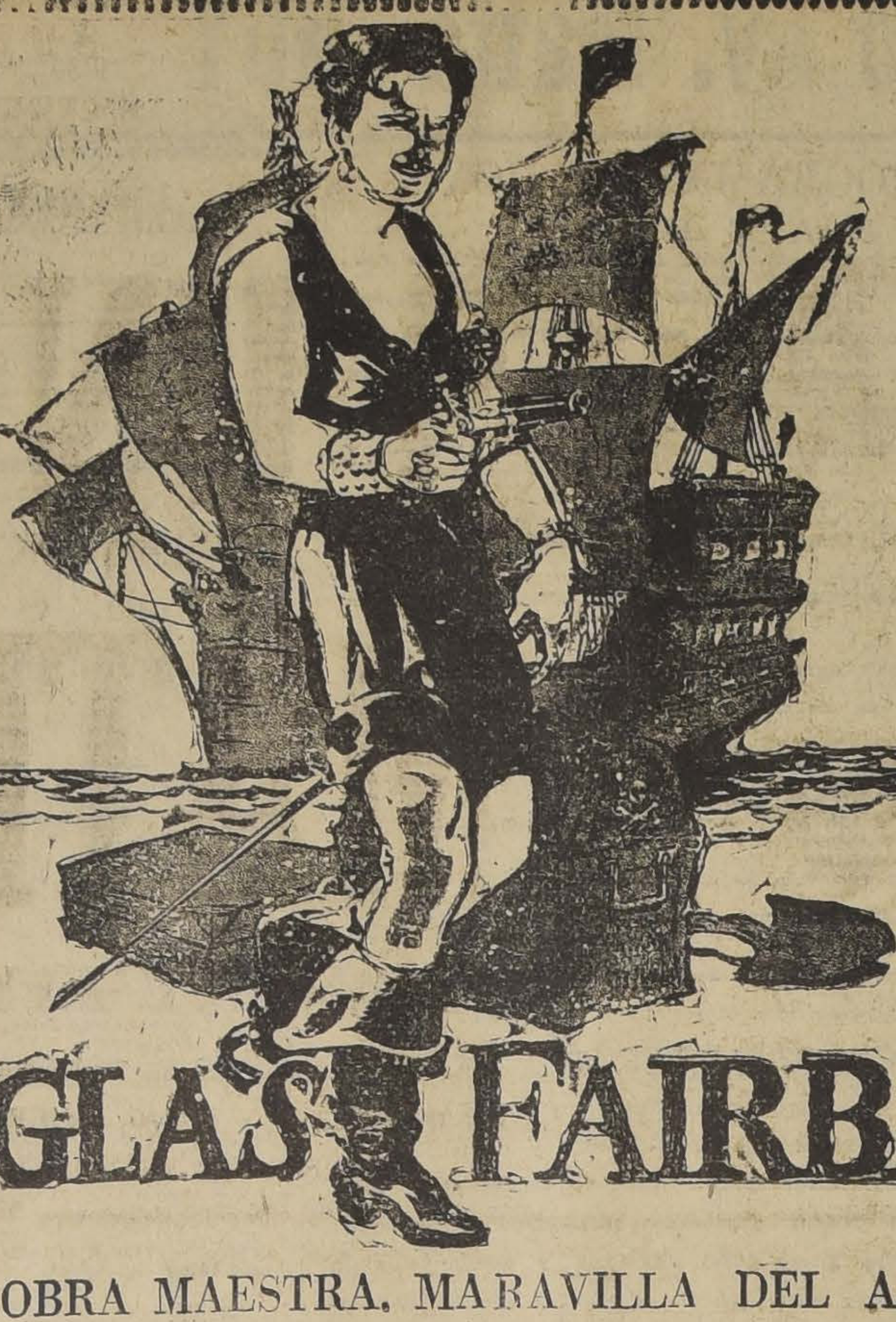

EL FILM
QUE USTED
ANHELABA

6.30 HOY 9.40

Film de incomparables bellezas espectaculares, cuyas escenas son cuadros portentosos que denotan sentido superior de composición y armonía.

ARTISTAS UNIDOS

En este film hay maravillas indescriptibles, como el abordaje de una nave pirata por un ejército de nadadores, la rendición de un galeón por el propio Douglas, un duelo a dos espadas, fantásticas aventuras y proezas de sabor legendario, hidalgo y marítimo.

DOUGLAS FAIRBANKS

"EN SU OBRA MAESTRA, MARAVILLA DEL ARTE MUDO"

EL PIRATA NEGRO

SPLENDID THEATRE

"MIO FUISTE Y MIO SERAS", EMOCIONANTE CREACION DE MILTON SILLS Y DORIS KENYON

En las funciones sociales de hoy de esta sala se reprisará por última vez la notable producción de la First National Atraction, titulada "Mío fuiste y mío serás", que es una de las obras dramáticas más hondas y delicadas, tiernas y sentimentales de la pantalla.

"Mío fuiste y mío serás" es la novela de una enfermera que se enamoró de un soldado herido y que viéndolo ciego e inerme ante el mundo, sintió inflamarse su corazón en un inmenso amor maternal y decidió a toda costa quedarse al lado del herido para todos los días que le quedaran de vida.

Su astucia femenina le sugirió la idea de fingirse lesionada e inválida para que el soldado creyera unir dos infortunios uniéndose a ella para siempre, cuando sólo se trataba de una obra de caridad que una mujer joven y linda hacía en beneficio de un pobre muchacho indefenso ante la vida.

Los años pasaron y el destino quiso que el muchacho recobrase la vista. Cuando de nuevo volvió a la luz vino a darse cuenta que la mujer que él había amado desde la profunda noche de su ceguera no estaba ya a su lado.

Desconsolado y pensando que en esta historia de amor que había durado siete años no había habido otra cosa que el cumplimiento de un deber, partió de nuevo a los Estados Unidos en demanda del hogar tanto tiempo alejado. Al llegar allá y al verse frente a la nueva señorita de compañía, sintió que una emoción desconocida le llenaba el corazón al escuchar aquella voz acariciadora que despertaba en su corazón gratas y dormidas sonoridades.

Vió en aquella mujer que repudiaba todo el nuevo sistema de vida de su casa una mujer buena y abnegada, con un gran corazón y unos ojos húmedos de ternura tal como él se imaginaba a su mujer allá en la noche insondable de su ceguera de siete años.

Milton Sills y Doris Kenyon hacen una creación de sus emocionantes roles, principales, actuando May Allison y Phyllis Haver con su gracia de costumbre en dos roles de gran interés.

TEATRO PRINCIPAL

EN LA TARDE: "ASI SE CASAN EN PARIS", POR DOLLY DAVIS Y EN LA NOCHE: BENEFIC DE LA BRIGADA ESPAÑA DE EXPLORADORES

El Principal presenta hoy en la vermouth una cinta agradable y liviana, cuyo tema desenvuelve la acción en los más destacados cabarets y sitios de diversión de París.

"Así se casan en París" es un vaudeville donde se exprime toda la gracia sustanciosa de los franceses, quienes han compuesto una pieza llena de sano humorismo y picardía.

Aquí no hay grandes problemas que resolver, pero dentro de la simpleza del motivo principal, la nota humorística y de suave picardía va intensificando la acción hasta minar en los detalles más gra que es posible imaginar. Adem cinta permite conocer la inti de los teatros de revistas y los barets más populares entre nos como Le Chat Noir, Moulin Ro Pigall, Bal Tabarin y otros.

Protagonistas de "Así se casa París", son las bellas y gra actrices Dolly Davis y Erna M na, quienes hacen un trabajo de malicia e intención. Como fi este espectáculo actuará la ta llera y bailarina española Lo Torralva.

En la noche se efectuará la fu ción a beneficio de la Brigad Scouts España.

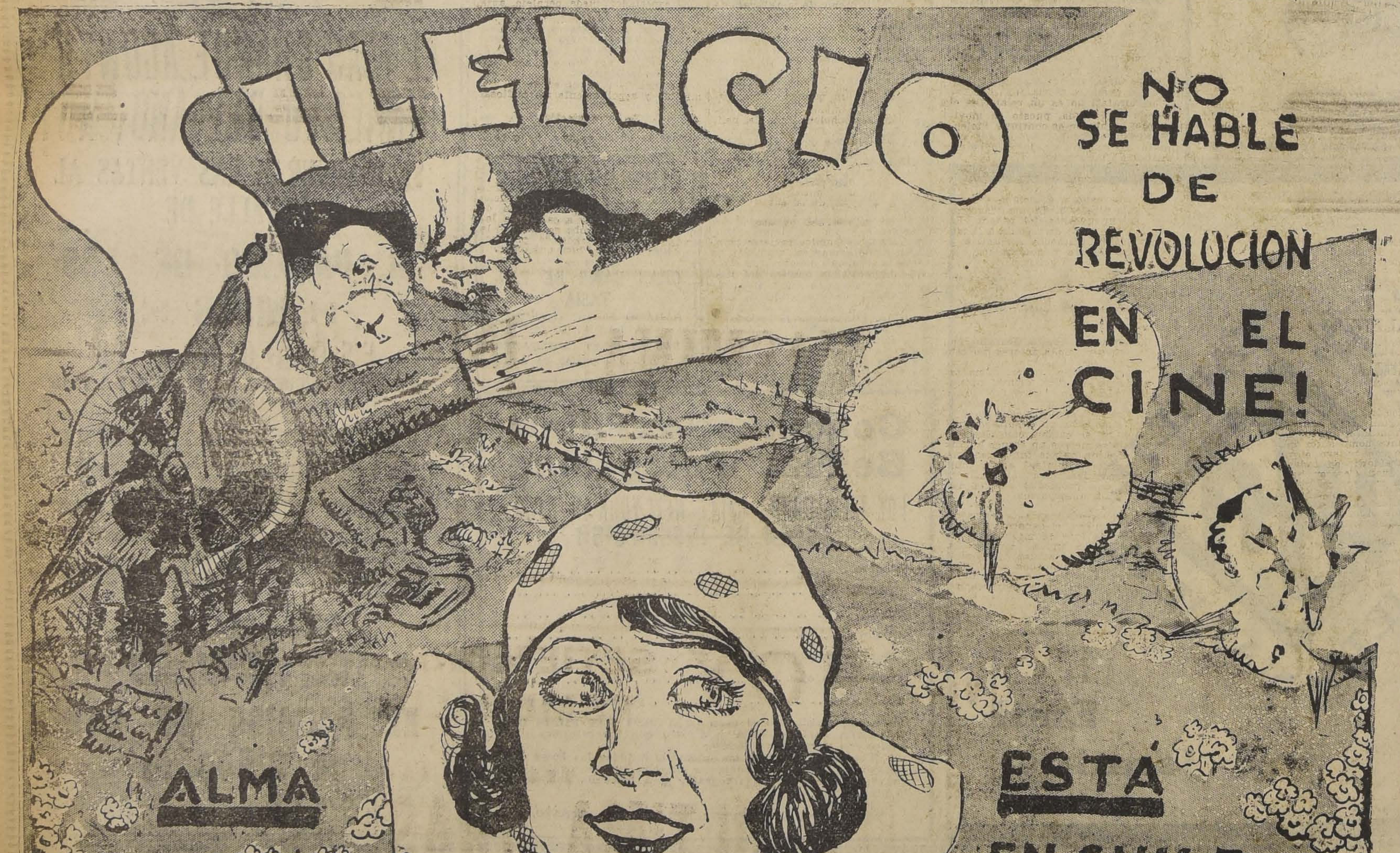

El Teatro Principal estrena el Domingo 31, como primicia para Sud-América, el film de la hermosa opereta "Alma Vienesa", la obra que conmueve hoy a toda Europa.

"El Tani" en el Provide cia

El Providencia dedica la fu de la noche a rendir un homena campeón chileno aspirante a la c mundial de los livianos, Esta Loayza, hoy nuestro huésped.

La función de esta noche tendr atracción de exhibirse la aut película del match de El Tani, c el griego Phil Mc. Graw, y ade la presentación del campeón en el e cenario del teatro.

La película de El Tani es una c posición deportiva perfecta y se a te a todos los pormenores del ma desde la firma del contrato hasta momento de proclamarse el triu del invicto pugilista.

En la tarde se presentará la he mosa película "Orquídeas de Luz Amor", y que ha sido una de las c tas que han gustado más por su h moso argumento e interpretación.

TEATRO DE LA COMEDIA

EMPRESA ERNESTO BOUQUET
Compañía Dramática Argentina
Camila Quiroga

HOY — MIERCOLES 27 — E

Noche a las 9.30. Notable estr

LA NOVIA DE LOS FORASTE

Original de Pedro E. Picó. N ble creación de Camila Quiroga.

Mañana habrá vermouth. N debut de un cuadro típico de ba rinas, cantores y guitarristas, c fin de fiesta.

PLATEA: $ 10

TEATRO SANTIAGO

EMPRESA ERNESTO BOUQUET
Compañía de Revistas Mexica

HOY — MIERCOLES 27 — E

Vermouth a las 6. Noche a la 9.30 Grandioso éxito cómico:

HAREM... OS LO QUE QUIE ADELANTE CON LOS FARO

Mañana, despedida de la Compañía. Beneficio de las herma Arena. Notable programa de est nos.

AVENIDA

6.20 — HOY — 9.30

Estreno de la brillante comedia dramática de lujo de Artistas Unidos:

La Parisiense

creación de la adorable actriz

CONSTANCE TALMADGE

MINERVA, hoy: "Bésame más. ." o "El Golfillo de París".

PROVIDENCIA

H O Y

Especial a las 6.30. Estreno de la vibrante producción dramática Paramount

ORQUIDEAS DE LUZ Y AMOR

interpretada por la gran actriz **DOLORES COSTELLO**

Noche, a las 9.30, presentación personal del campeón chileno

EL TANI

Cine: match El Tani-Mac Graw y "Orquídeas de Luz y Amor".

IMPERIO

CHILEAN
CINEMA
CORP.

FIRST NATIONAL PICTURES

HOY DIA -de- MODA

ESPECIAL 6.30 — NOCHE 9.40

ESTRENO de la GRANDIOSA VISION de ARTE

Película filmada en la auténtica isla Alulkay dirigida por el célebre THOS. H INCE:

¿ES UN ERROR EL MATRIMONIO?

ADOLPHE MENJOU — LEATRICE JOY — PERCY MARMONT

Entre otras escenas esplendorosas, se verá un YATE DE LUJO, EN EL CUAL MENJOU PASEA POR EL MUNDO UN VERDADERO JARDIN DE BELLAS Y LOCAS MUJERES — FIESTAS PAGANAS — UN HOMBRE FRIVOLO QUE SE BURLA DE LA NOBLE ESPOSA PROXIMA A SER MADRE

"EL PIRATA NEGRO", LA OBRA MAESTRA DE DOUGLAS FAIRBANKS", SE ESTRENA HOY EN EL VICTORIA

Un vuelco en la mecánica del cine y una visión mágica de los tiempos aventureros de la piratería en los mares Caribes. — Una impresionante epopeya a bordo de los galeones. — Toda la película está impresa en colores, con un procedimiento que toma los colores propios de la naturaleza

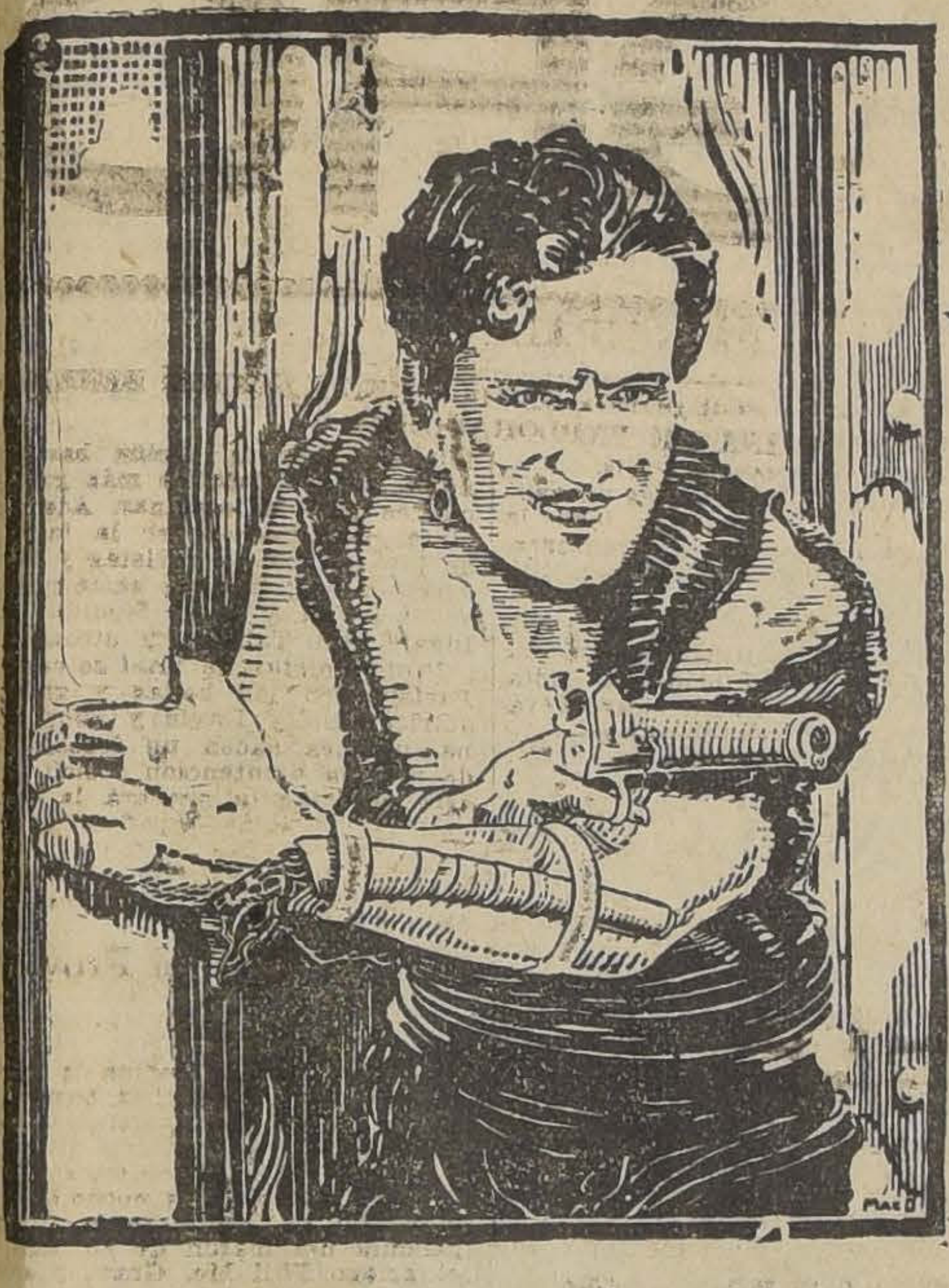

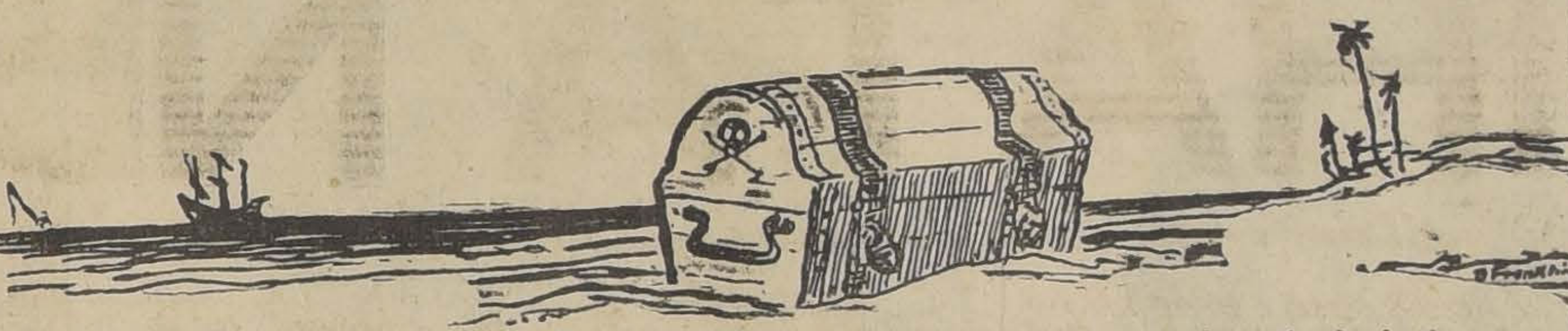

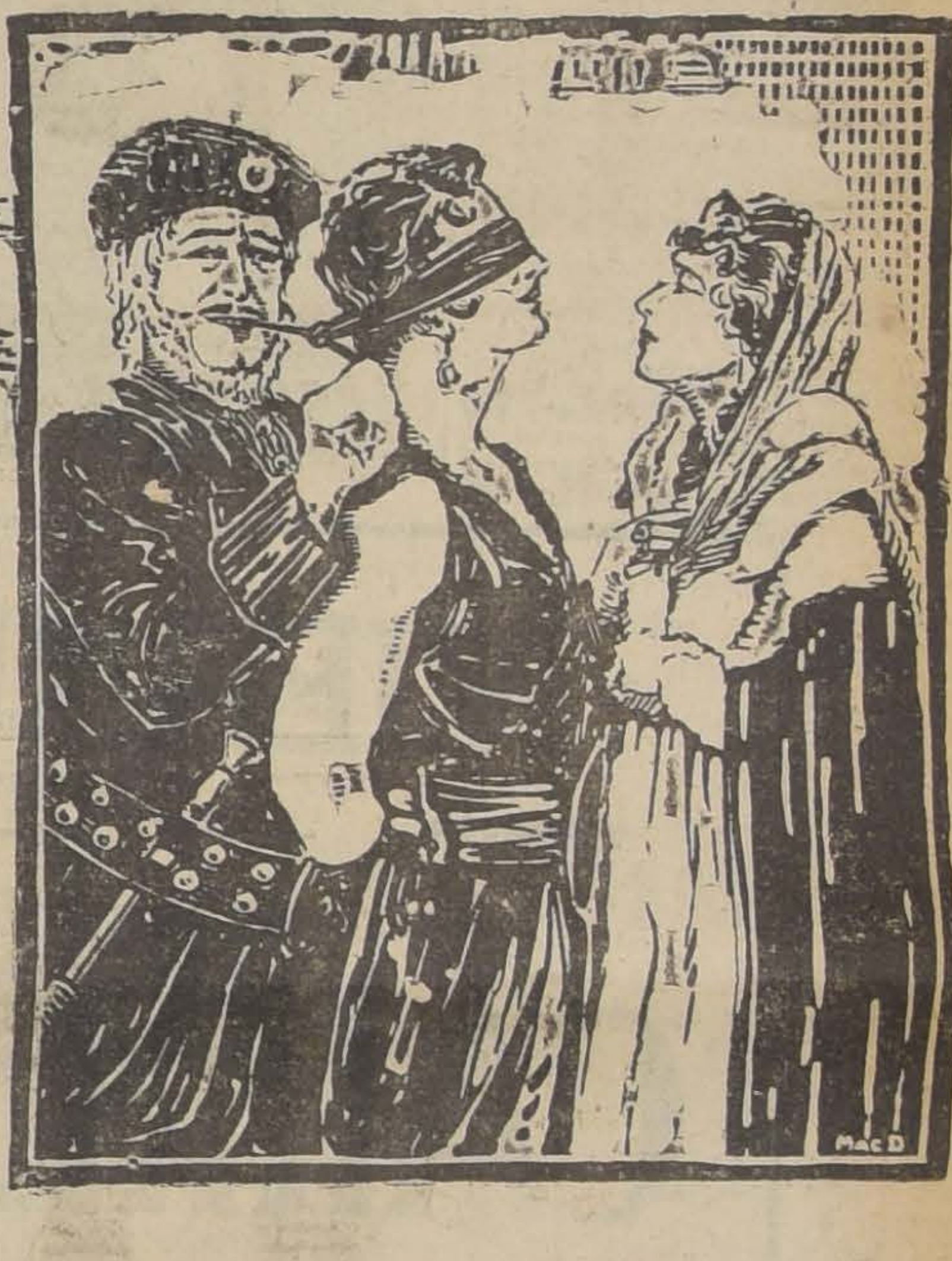

Hoy se presenta en el Teatro Victoria la película "El pirata negro", que ha dirigido y protagonizado el más grande de los artistas cinematográficos del mundo, Douglas Fairbanks.

Es una película extraordinaria que podría ser presentada sin otro antecedente que ser obra de Douglas Fairbanks, pero hace falta, además, afirmar que es la **obra maestra de Douglas**. El autor y protagonista de "Robinhood", de "La marca del zorro", de "Don Q.", ha podido por el milagro de la genialidad superarse en esta obra y alcanzar la culminación que parece ya inaccesible.

El estilo de "El pirata negro"

En "El pirata negro", el estilo cinematográfico responde a la máxima madurez de la perfección del cinema. Nada se ha hecho más perfecto en desarrollo de la acción, en movimiento, en dinamismo. Puede decirse sin incurrir en exageración, que "El pirata", es el cinematógrafo en toda su más profunda y artística concepción. Es como la teoría realizada.

"El pirata", no es un relato, es el cuento hecho vida, puesto en movimiento. La acción es continua, violenta, enérgica, rápida. No hay un instante de vacilación. Es la desnudez absoluta de los actos.

El argumento de "El Pirata"

La obra resucita el tiempo aventurero de la piratería. Es una resurrección relampagueante del pasado. La historia que sirve de médula a la acción es profundamente romántica y novelesca. Seduce y cautiva con sus episodios, con sus hazañas.

Un noble españ [illegible] vengar la muerte cruel y humillante de su padre en manos de filibusteros, se hace pirata, salva a una dama ilustre de la que está enamorado y logra limpiar los mares Caribes de la terrible infección de piratas.

Los intérpretes

Simple es la trama de la obra, pero así su acción se desarrolla más libremente y más fuerte. Douglas es el gran héroe, el héroe vertiginoso y turbulento, el genio de la agilidad, de la audacia, el espíritu del bien que pasa por la obra como una espada toledana. Es el movimiento mismo, el

La técnica

Otro aspecto interesante de "El pirata" es su técnica. Es el primer ensayo feliz de un método nuevo, patentado por el mismo Douglas y denominado tecnicholor. Toda la película se presenta en los colores propios y auténticos de la naturaleza ofreciendo un efecto de realidad que asombra.

La fotografía marca un profundo relieve y su densidad es tal, que parece en ciertos momentos que las figuras se levantan de la tela.

El interés del público

El interés del público por esta obra se manifestó apenas se lanzó el primer anuncio de su estreno. Ayer habían sido colocadas casi todas las localidades: quedaban apenas unas veinte que serán arrebatadas sin duda hoy en la mañana. La obra tiene asegurado así de antemano un éxito único.

"El pirata negro" irá hoy en las secciones de tarde y noche del Victoria con la selección musical propia con que viene acompañada la obra, valor que adquiere una expresión humana, la destreza, la intrepidez, la belleza atlética llevada al plano más alto de su manifestación.

El espectador queda perplejo, ante la audacia y la agilidad de este hombre que escala los barcos, que asciende por sus mástiles y velas, que está en todas partes, nervioso, como un vengador alucinado.

Billie Dove, de una hermosura sin mácula, espléndida y plácida en su desventura, le secunda en forma admirable y sencillamente maravillosa.

La presentación

Lo mágico, y lo maravilloso en "El pirata", se acentúa todavía más en la presentación. Es la reproducción más delicada y más honesta que conocemos del pasado. La reconstrucción de los barcos piratas, de los legendarios galeones, sorprende por su minuciosidad histórica, por su riqueza de colorido. Para llevar a cabo esta labor inmensa e improba se requirió la ayuda de arqueólogos y profesores de historia y se hizo una compulsación minuciosa de los textos antiguos. **No hay un detalle falso, un** punto débil.

Con este esfuerzo decorativo, de reconstrucción histórica, se ha podido realizar una obra espectacular, de una belleza no alcanzada hasta ahora.

UN TRIUNFO RUIDOSO OBTIENE AYER "LA ULTIMA TRASNOCHADA". — HOY SE REPITE EN LOS CINCO TEATROS DE LA EMPRESA VALENZUELA BASTERRICA

Con un público desbordante se estrenó ayer en los cinco teatros de la Empresa Valenzuela Basterrica, la película chilena "La última trasnochada", que se venía anunciando desde hace tiempo como una revelación definitiva de lo que se puede hacer en nuestro país con los elementos cinematográficos que existen, con inteligencia y con esfuerzo.

En primer lugar, merece un aplauso entusiasta Pedro Sienna, popular poeta, actor, dibujante y director de films, por el acierto rotundo que significa la interpretación de un personaje como el Pablo, protagonista de "La última trasnochada" y por la eficacia de su dirección artística, que subraya los méritos del argumento dramático de Rafael Frontaura, quien debutaba en esta cinta como actor de cine, encarnando con relieve el papel ingrato, un "traidor" con todas las de la ley.

Juan Cerecer hace una espléndida creación del rol de carácter, matizando su papel con admirables detalles de naturalidad e imprimiéndole vigor dramático, a las más difíciles situaciones.

Adriana Morel y Dolores Anziani, las jóvenes y bellas protagonistas, prestan encanto y emoción a la novia y hermana respectivamente.

Muy correctos Matilde Villiers, Luis Sarnatare, Pepita Garrido, Pepe Martínez y demás actores del largo elenco.

La Andes Film, taller filmador, se consagra con "La última trasnochada" como una excelente casa editora: la fotografía en general, los trucos, virages y juegos de lente han alcanzado un resultado maravilloso, y el cameraman Gustavo Bussenius se merece un franco aplauso. Todos los quince interiores que desfilan por la cinta, están muy bien presentados, con elegancia y sencillez, con propiedad en los detalles y fina observación.

Llaman especialmente la atención la casa de juego, el cabaret, las habitaciones de lujo de un hogar distinguido y una típica taberna de arrabal, en la que actúan tipos pintorescos, bien arrancados a la realidad. En suma: una delicada obra romántica de emoción y sentimiento.

TEATROS COLON DELICIAS Y MUNDIAL

El Colón desarrolla un amplio programa formado por las siguientes novedades: El Tani hará su presentación desde el escenario y en seguida se le admirará en su fiel y completa película del reciente match con el hombre de hierro de Detroit.

A continuación subirá a la pantalla la comedia más fina, ingeniosa y liviana de Adolfo Menjou, "La gran duquesa y el camarero", en la cual actúa también la hermosa Florence Vidor.

El Mundial, a las 6.15 y 9.30 da la obra que sabe deslumbrar y atraer con elegante donaire, "El ladrón de corazones", a cargo de Norman Kerry y Greta Nissen.

El Delicias presenta el mayor triunfo del mago de la cinematografía, D. W. Griffith, el film que engloba en su asunto la tragedia pavorosa, el drama sentimental, la novela folletinesca y policíaca y la obra fastuosa del cabaret "El torbellino del amor", creación de Carol Dempter.

"EL DELFIN DE FRANCIA", EN EL CINEMA STAR

"El delfín de Francia", que encierra la dolorosa historia del hijo de María Antonieta, será estrenada hoy en el Cinema Star. "El delfín de Francia", es un super film de magníficas proporciones realizado con gran lujo y grandiosidad escénica.

TEATRO DIECIOCHO

Hoy en sus dos secciones presenta este teatro uno de los exponentes más bellos y de mayor poder de atracción, la obra de interes, de la emoción y del lujo, titulada "El delfín de Francia".

YASMINA
— o —
EN EL SECRETO DEL HAREM
HUGUETTE DUFLOS — LEON MATHOT
PROXIMA SEMANA

IM-PE-RIO

INCENDIO
LA MEJOR PRODUCCION NACIONAL
EN BREVE

CHILEAN CINEMA CORPORATION

O'HIGGINS
San Pablo Esq. de Cumming
ESTA NOCHE
Estreno en la temporada
CIA. MARESCA
LA DUQUESA
— DEL —
BAL TABARIN
VERMOUTH: CINE
"LA ULTIMA TRASNOCHADA"

VIVA LA POLIGAMIA

HOY SETIEMBRE - CARRERA
ESMERALDA y BRASIL
PLATEA: $ 3.20
(O'HIGGINS SOLO EN VERMOUTH)
EL MAYOR EXITO DEL CINE NACIONAL EN 1926
LA ULTIMA TRASNOCHADA
Drama de amor, pasión, redención y aventuras
Autor: Rafael Frontaura
Director y protagonista: Pedro Sienna
EL ROMANCE DE UN HOMBRE ESCLAVO DEL CABARET

T. INDFPENDENCIA—HOY—El Policía Fantasma SEGUNDA FUNCION **La Gran Duquesa y el Camarero**

Teatro FRANKLIN SAN DIEGO 2015 **HOY — LA HIJA DEL GUARDABOSQUE**

ORIENTE Una epopeya grandiosa del cine alemán **LA NOVIA DE ACERO**
SAN FRANCISCO 178 — HOY

PRINCIPAL-HOY

ESPECIAL a las 6.20

CINE y VARIEDADES el delicioso y elegante vaudeville Francés.

ASI SE CASAN EN PARIS

y nuevo programa por la gentil bailarina y tonadillera española

Lucrecia Torralba

NOCHE: Cine Variedades.

BENEFICIO DE LA BRIGADA ESPAÑOLA

Mañana

Estreno de la sensacional película de pasión, misterio y aventura.

desarrollada en el ASIA MISTERIOSA — FANATICA — Y SENSUAL

BESTIAS, HOMBRES, DIOSES

Exclusividad extraordinaria de la Cía. Cinemat. Italo Chilena

LOS MONUMENTALES Y ANTIGUOS TEMPLOS DE BUDA. UN RIO ARDIENDO.

TODOS LOS ANIMALES FEROCES DE LA SELVA ASIATICA.

SALA IMPERIO

Hoy día de 1 — Estreno de "¿Es un error el matrimonio?" super producción por Adolphe Menjou, Leatrice Joy y Percy Marmont

"¿Es un error el matrimonio" constituye uno de los más soberbios triunfos del malogrado y genial Thos H. Ince, uno de los directores que más han hecho por orientar el cine hacia rumbos de humanidad y emoción. Ince plantea el problema matrimonial de una manera completamente nueva, dejando a un lado por completo el ambiente del hogar y de la familia y situándolo frente a la inmensidad del mar y en el exótico decorado de una de las más fértiles y pintorescas islas de la Polinesia. Esta isla no se debe a aciertos decorativos ni a trucos escénicos, pues para filmar la película que nos ocupa los actores se trasladaron verdaderamente a la isla Aluika y allí, en medio de la maravillosa naturaleza y las pintorescas costumbres, frente a los infinitos horizontes del mar, fueron filmadas las escenas de "¿Es un error el matrimonio?"

Entre los aspectos más interesantes de este film veremos un yate de lujo, comandado por Adolphe Menjou, en el cual el gran mundano lleva un vida de sátrapa, pues este barco es un jardín flotante y maravilloso de lindas mujeres. La vida de fiestas y orgías que lleva en ese buque el inimitable Menjou dará ocasión para que los admiradores de este actor descubran en su trabajo nuevos matices de su gran talento artístico. Pocas veces Menjou ha hecho una creación más justa y admirable que la que nos ofrece en "¿Es un error el matrimonio?"

Leatrice Joy, principal figura femenina de la obra, está verdaderamente adorable. Su belleza, realzada por un trabajo fino y elegante, por una sensibilidad maravillosa, hacen de su actuación uno de los principales atractivos de esta gran película.

Completan el elenco el gran trágico Percy Marmont quien ha sabido detallar con su gran talento las diversas situaciones a que lleva un caso de conciencia y un terrible dilema de amor.

Escenas de gran emoción son las que muestran una tempestad en la cual Menjou y Leatrice Joy se juegan la vida a bordo de una frágil canoa. Asimismo debemos anotar el interés que ofrece la isla Aluika con sus panoramas admirables y sus costumbres exóticas.

Los incidentes que se desarrollan a bordo del barco de Menjou, en medio de fiestas que evocan el esplendor pagano de las antiguas orgías, han sido sabiamente estudiados para producir una emoción que crece a medida del desarrollo de la cinta.

La orquesta Grazioli ha confeccionado para hoy un magnífico programa musical.

EL SPLENDID THEATRE ESTRENA PASADO MAÑANA "SANGRE Y LAGRIMAS", OBRA QUE INTERPRETAN FLORENCE VIDOR Y EDMUND LOWE

En sus funciones de pasado mañana, esta sala presentará un estreno dedicado a la colonia norteamericana residente en la capital y que apasionará a todos los amantes del gran cine de sensación y de espectáculo, de argumento vibrante y heroica trama. Es la producción de mayor aliento que ha filmado hasta la fecha la nueva y ya célebre manufactura "Producers Distributing". Se titula "Sangre y Lágrimas", y es la maravillosa adaptación cinematográfica del conocido y heroico poema épico del gran poeta yanqui John Greenleaf Whittier, titulado "Bárbara Frietchie" y que está difundida en todos los Estados de la Unión.

"Sangre y Lágrimas", es una soberbia producción de corte espectacular y vibrante y heroico argu- apasionado conflicto de almas enamento en la cual se desarrolla un moradas, cuya pasión triunfa sobre el hambre, la peste, la gue- y la muerte. Es una de aquellas obras en que una grande y tragedia azota violentamente el escenario como demostrando que momentos en la vida en que hombres son relegados a segundo término para dejar actuar la fuerza ciega y desatada de los grandes sucesos del destino y la fatalidad humanas.

Florence Vidor, demuestra la superable calidad artística de su trabajo en el rol vibrante y apasionador de la legendaria heroína Bárbara Frietchie. Edmund Lowe, hace una admirable creación del rol del "yanqui" Trumbyll, que fué amado por una hija del Sur en los días aciagos de la gran tragedia fratricida.

"LA MUERTE CANSADA" SE REESTRENARA EL DIA DE TODOS SANTOS EN LOS TEATROS DE AURELIO VALENZUELA BASTERRICA Y CIA.

Entre las multitud de películas que hemos visto, ha quedado en nuestra memoria, en un sitio especial, la cinta "La muerte cansada".

La primera edición de esta cinta, se gastó completamente a causa de las numerosas exhibiciones que de ella se hicieron. Ahora ha llegado a Chile una segunda edición cuyo estreno se efectuará el Lunes 1.o de Noviembre próximo en todos los teatros de la Empresa Valenzuela.

"La muerte cansada" no es un espectáculo para el grueso público. Es una obra sublime para los artistas, para los pensadores.

"¡VIVA LA POLIGAMIA!" SE ESTRENA LA PROXIMA SEMANA

Edward Horton, el actor que ha ganado un primer premio en cara de palo, hace el papel de polígamo en la película que la Universal Pictures presentará el Martes en los teatros de Aurelio Valenzuela y Cía.

Sorprendido en su doble juego, tiene que escaparse de un hotel en paños menores. Pero como no podía **salir a la calle en este uniforme de** fresco, se apropió de un abrigo corto de mujer. Nuestros lectores se pueden imaginar lo grotesco que resulta un buen señor con esa combinación.

Seguramente en las próximas Fiestas de Privamera, una vez popularizada la película, no faltará quien salga vestido, con éxito, como el protagonista de "¡Viva la poligamia!"

VIERNES

VERMOUTH — Y — NOCHE

INAUGURACION DEL ESCENARIO DEL

CARRERA

El Teatro más hermoso de Chile

DEBUT DE LA PAREJA DE CANCIONES Y BAILES

Yvonne
Bill

YVONNE & BILL

ESPECTACULO DISTINGUIDO, CONTRATADO ESPECIALMENTE EN BUENOS AIRES, CON PASAJES PAGADOS DE IDA Y VUELTA

ELLA ES UNA ELEGANTE Y GRACIOSA PARISIENSE, Y EL ES UN APUESTO JOVEN INGLES

REPERTORIO NOVEDOSO —:— ELEGANTE PRESENTACION

"VARIETE" HA CAUSADO PASMO EN ESTAS TIERRAS, DICE UNA REVISTA DE NUEVA YORK

Para que una revista norteamericana, la sede máxima del cine, diga esto de una película germana, se necesita que "Varieté" sea algo más que una película extraordinaria. Se necesita que sea una película estupenda, sin abusar del adjetivo, y así es, en efecto.

"Varieté" produce una sensación nueva, en que hay sombro, perplejidad y estupor. El espectador se olvida que está frente a una obra de arte, que tiene ante sí una ficción de la pantalla, para confundirse con la triste realidad del drama. Frente a "Varieté" desaparece el espectador y surge el actor de la butaca que vive, sufre y siente como los personajes del inmenso drama humano. Es el poder portentoso de la verdadera obra maestra, la sugestión hasta ahora sólo alcanzada por las manifestaciones culminantes del arte.

Y, sin embargo, el asunto es tan simple, tan maravillosamente escueto, que uno acaba por convencerse que la suprema belleza está en la **sencillez.**

Un saltimbanqui abandona a su mujer y a su hijo por una bailarina que aparece de súbito en su tienda de vagancia. Los amantes se dedican a hacer suerte en los circos; luego, un trapecista famoso se asocia con ellos y no tarda en seducir a la mujer. Enterado el saltimbanqui, mata al amante y va a Presidio. Esto es todo.

En este asunto simplísimo cabe un torbellino de pasiones humanas, se agita una densa nebulosa de instintos. Así, este sencillo drama se transforma en obra maestra y su acción es tan fuerte, tan vigorosa, que parece que ninguna fuerza humana podría contenerla. Es el destino, imperturbable, frío, terrible, en marcha.

Una obra tan acabada en su ideología, halló, por suerte, los intérpretes únicos: Emil Jannings y Lya de Putti. Por cierto que sin ellos la obra no se habría realizado. La mímica no había hallado hasta ahora artistas tan perfectos.

"Varieté", es, por fin, la obra nueva que se esperaba.

Su estreno tendrá lugar el 3 de Noviembre **en el Victoria.**

MAÑANA LA ITALO CHILENA ESTRENA EN EL PRINCIPAL "BESTIAS, HOMBRES Y DIOSES"

Una cinta de carácter extraordinario estrenará mañana en El Principal, la Italo-Chilena, y que estamos seguros de que agradará por el argumento, interpretación y técnica.

La película se titula "Bestias, Hombres y Dioses" y en ella se ve toda la intensa vida de fanatismos y luchas religiosas que aún perdura en ese continente enigmático y misterioso.

"Bestias, hombres y Dioses", nos muestra en toda su grandiosidad las escenas religiosas de los Ministros de Budha y Brahma, como también la persecución de que hacen víctima a una bella Bayadera que se enamora de un europeo.

Hay escenas de una belleza imponderable como el Río de Fuego que cruza las montañas del Tibet, la presentación en libertad de las bestias más feroces y su lucha con los naturales. También hay escenas de corte moderno, como es el emocionante combate aéreo de Junkers gigantescos con un pequeño avión de combate.

En "Bestias, Hombres y Dioses" Eileen Kurti, la bella protagonista, ejecuta unas danzas sagradas ciendo los más deliciosos artísticos que se han llevado a la pantalla.

LAS GRANDES VELADAS QUE REALIZARA MAÑANA CRISTINA MONTT EN LOS TEATROS CARRERA Y SETIEMBRE

De acuerdo con nuestros anuncios de estos días, mañana se verificarán en los teatros Carrera y Setiembre las interesantes veladas con que se empezará a despedir de nosotros la hermosa actriz chilena de la Paramount, señorita Cristina Montt.

Como ya se ha dicho, en estas reuniones la notable estrella, que tiene un amplio conocimiento de la vida inquieta y curiosa de Hollywood, hablará de aquel ambiente con fluidez y simpatía, condiciones que ella posee en grado sumo. Su palabra fácil, fluida y cálida tomará con facilidad la atención del público y cuanto narre será novedoso y original, entretenido y de un gran interés.

Su charla estará adornada con un programa cinematográfico muy bueno. Se exhibirá una cinta que especialmente ha confeccionado la Paramount, la cual es una especie de síntesis de toda la labor realizada por Cristina Montt. En ella se pueden apreciar también algunos aspectos descriptivos que dicen relación con las actividades múltiples de la gran manufactura y se verán reunidos, por una vez acaso en un solo haz, las grandes figuras de la pantalla: Rodolfo Valentino, Pola Negri, Menjou, Raymond Griffith, Gloria Swanson y varias otras. Además va a pasarse una primicia de gran valer: cuatro interesantísimos actos de comedias cómicas Paramount recién llegadas, en donde actúan el Turnio, el Caraecallo, el Bigote, el Columpio y algunos más.

Tortas con crema Chantilly

PIDALAS DONDE RAMIS CLAR

PEDRO DE VALDIVIA-HOY

Tarde, 6.30. Constance Talmadge, en "La Parisiense"

Noche, 9.30. Presentación personal y MATCH TANI - MAC GRAW

BIOGRAFO DEL CLUB DE LA UNION

HOY MIERCOLES, A LAS 6.30 EN PUNTO

UNA PELICULA PARAMOUNT, DE GRAN EXITO ARTISTICO Y RESONANCIA MUNDIAL

"El Sentenciado"

POR VIRGINIA VALLI

JUEVES 28: "La Gran Duquesa".

En esta sala de biógrafo se pasan diariamente, con exclusión de MARTES Y VIERNES, las más valiosas producciones cinematográficas y las últimas creaciones importadas por las casas del ramo europeas y norteamericanas.

ACONCAGUA

El Sábado empezarán las Fiestas de la Primavera en Cabildo

(De nuestro corresponsal, en Ligua)

LIGUA, 26.— Dentro del mayor entusiasmo, la Comisión organizadora, de Cabildo, ultima los preparativos para celebrar la Fiesta de la Primavera.

El último escrutinio para elegir la reina se ha llevado a cabo, obteniendo la primera mayoría entre las candidatas en lucha, la señorita Amalia Dabelón Sáenz, quien por su hermosura y gracia supo atraer la admiración de la gran mayoría de sus electores.

Las fiestas se iniciarán el Sábado 30 en la noche, con una velada bufa, durante la cual se desarrollará un nutrido programa.

Continuarán durante el Domingo, día en que se realizarán varios actos festivos, con la participación de la juventud los estudiantes y el pueblo en general.—(Gálvez).

PROPIETARIOS

Dance a sus arrendatarios morosos rápida y económicamente, por intermedio de **Wilson, Mesa-Campbell y Cía.**, abogados y Corredores. Administración propiedades, asegurando el aumento de las entradas.

AGUSTINAS 1148

A PRECIO DE FABRICA

Pida por teléfono 1890:

PANIMAVIDA
JAHUEL
VITAL APOQUINDO
GINGER ALE
SIDRA PAPAYA
JUGO DE UVA
CERVEZA
BILZ
VINOS EN CRUDOS A

Alfredo Blanchard.
CALLE LA BOLSA 33

COQUIMBO

QUE SE MANTENGA LA CORTE DE APELACIONES

(De nuestro Corresponsal, por Telégrafo)

LA SERENA, 26.—La noticia de la proyectada supresión de la Corte de Apelaciones, que tiene su asiento en esta ciudad, ha producido alarma general.

Todos los diarios de la localidad piden al Gobierno, que mantenga este Tribunal, que sirve a una vasta región.

Se considera que para aumentar su jurisdicción debe anexarse la provincia de Aconcagua, descongestionado así el movimiento que tiene la Corte de Valparaíso.— (Rodríguez).

LINARES

CRISIS DE HABITACIONES

(De nuestro Corresponsal, por Telégrafo)

LINARES, 26.—La crisis de habitaciones se hace cada día más apremiante debido a que la población ha aumentado con la llegada de las familias de los militares de esta guarnición.

La Sociedad de Socorros Mutuos Bernardo O'Higgins, se dirigió en Agosto próximo pasado al Consejo de Bienestar Social, solicitando un préstamo para edificar 18 casas, y aunque ha recibido promesas halagadoras nada se ha resuelto en su favor. Mientras tanto la mejor época para levantar construcciones se está perdiendo.

En atención a esta razón la Sociedad se reunió últimamente y acordó activar las gestiones a fin de obtener este préstamo a la brevedad posible.—(Espinoza).

Los empleados públicos de Linares están impagos desde Setiembre

(De nuestro corresponsal, por telégrafo)

LINARES, 26.— Los empleados públicos se encuentran impagos del mes de Setiembre.

El tesorero fiscal, informa que no tiene noticias sobre la remisión de fondos para este objeto.—(Espinoza).

SANTIAGO

El Coronel Otero inspeccionará el Batallón de Explotación

(De nuestro corresponsal, por telégrafo)

SAN JOSE DE MAIPO, 26.—Ante el Coronel don Luis Otero Mujica, se llevó a cabo hoy una inspección técnica del Batallón de Explotación, de guarnición en Puente Alto.

Este jefe militar y consejero de los Ferrocarriles del Estado, continuará su visita a las estaciones del ferrocarril militar para imponerse de su funcionamiento y anotar sus deficiencias.—(Barahona).

Visita de inspección de la Tenencia de San José de Maipo

(De nuestro corresponsal, por telégrafo)

SAN JOSE DE MAIPO, 26.— El teniente 1.o don René del Solar, pasó hoy revista de inspección, en la Tenencia de Carabineros, al personal de todos los destacamentos y al ganado.

El estado de la tropa y sub-oficialidad y el de los animales a su servicio, mereció del oficial mencionado buena aceptación.— (Barahona).

CONCEPCION

Mañana se inician las Fiestas de la Primavera

CONCEPCION, 26.—El Jueves próximo se iniciarán en esta ciudad las fiestas de la Primavera.

Entre los números principales que han preparado los elementos estudiantiles, figuran una velada bufa, un corso de flores en la calle Caupolicán, un gran baile de fantasía y otros actos festivos.

En la ciudad reina marcado entusiasmo ante la proximidad de estas fiestas, que prometen revestir este año proporciones superiores a las de los pasados.

Señorita Amalia Bodelón Sáenz, Reina de las Fiestas de la Primavera de Cabildo

CHILOE

Fallecimiento de un vecino de Ancud

(De nuestro corresponsal, por telégrafo)

ACHAO, 26.—Ha fallecido el señor Enrique Hiott, miembro fundador de una respetable familia de este pueblo, y dirigente del Partido Radical.—Letelier.

EDUCACION

El banquete del Sábado al nuevo Rector del Instituto Nacional

le ofrecerá el profesorado secundario y especial de la capital en uno de los restaurant del centro, como un homenaje de simpatías hacia la persona del señor Carlos R. M daca

Ayer se reunió el comité organizador de esta manifestación y se acordó nombrar al doctor don Victorino Alonso, Moneda 1164, tesorero general de la manifestación. Los adherentes deberán dirigirse a él, que los atenderá diariamente, de 2 a 3 P. M., hasta el Viernes próximo.

BOY-SCOUTS

BRIGADA ALCIBIADES VICENCIO.—Cita para el Jueves 28, a las 6.30, en el cuartel a fin de informarles sobre la próxima excursión que se verificará durante los días 30-31 y 1.o de Noviembre próximos.

RAQUITISMO

ESCROFULAS, LINFATISMO, y en casos de DEBILIDAD, TOS, enfermedad s CUTANEAS, debe usted tomar

EL LEGITIMO JARABE DE
RABANO YODADO
DEL LABORATORIO CHILE,
hecho a base de hierbas frescas en combinación con yodo.

VALDIVIA

LA VIRUELA HA HECHO SU APARICION EN LOS LAGOS

(De nuestro Corresponsal, por Telégrafo)

VALDIVIA 26. — En la localidad de Los Lagos han sido comprobados cinco casos de viruela. Mañana parte a Los Lagos una brigada sanitaria a fin de combatir el flajelo en ciernes.

Si la peste cunde, se habilitará un lazareto provisorio. — (Mazzuchi)

AUN NO SE DA CON EL CADAVER DEL JOVEN SALAZAR

DESDE SANTIAGO LLEGA OTRO OFICIAL DE POLICIA A PRESTAR DECLARACIONES EN EL PROCESO

(De nuestro Corresponsal, por Telégrafo)

VALDIVIA 26.—Se han proseguido activamente las actuaciones judiciales y pesquisas para esclarecer plenamente el misterioso desaparecimiento del joven empleado, Manuel Salazar.

En la tarde de hoy se llevaron a cabo excavaciones en diferentes partes de la casa en que se habría cometido el crimen; pero con un resultado negativo.

Desde Santiago llegaron hoy el oficial de la 13.a Comisaría, señor Roberto Farías, y el abogado del Cuerpo de Policía, señor Larraín Luengo.

El oficial Farías se encontraba de guardia la noche en que desapareció el joven Salazar, y dió cuenta al juzgado, estampando en el parte el nombre alterado. Viene a prestar declaraciones acerca de este asunto.

Se informa que no sería difícil que este otro oficial de policía quedara mañana detenido, cuando se presente al tribunal.

El abogado señor Larraín viene a asumir la defensa de los elementos policiales que aparecen complicados en las incidencias de este bullado proceso.

—Mañana a las 5.30 P. M. se realizará el comicio público organizado por el Partido Demócrata, con el objeto de solicitar del Gobierno la reorganización de la policía de esta ciudad.

A esta manifestación se ha invitado a todos los gremios obreros, y es posible que el comercio del centro de la ciudad cierre sus puertas para facilitar la concurrencia de obreros y empleados.—Mazzuchi.

TURKISH CIGARETTES
BRIDGE
Bridge
Lo mejor en su Precio 0.60

HOY SE FIJARA FECHA PARA EL REMATE DE LOTES SALITREROS

Se encuentra en Santiago el ingeniero jefe de la Comisión Revisora de los cateos salitreros, señor Carlos Barriga, quien ha estado en el Ministerio de Hacienda a imponer al Ministro de los trabajos efectuados, de la delimitación y cubicación de los lotes que saldrán a la venta en subasta pública en virtud de la ley dictada el 23 de Setiembre último, y, finalmente, de las mejores expectativas que se presentan para el Fisco en tan importante y cuantiosa negociación, después de las labores de la ya mencionada comisión.

El delegado de la Asociación Salitrera conferenció también en la tarde de ayer con el Ministro señor Rozas y en esta reunión se habría tratado también sobre el próximo remate de terrenos salitrales.

A todas estas conferencias ha asistido el jefe de la Sección Salitre del Ministerio, señor Undurraga.

Las informaciones que recogimos en la tarde de ayer, nos permiten anunciar que se hallan listas para ser puestos en subasta once lotes, ya competamente revisados.

Estos lotes serán subdivididos, por estimarse que en esta forma darán un mayor rendimiento al Erario público.

La fecha de los remates será fijada hoy por medio de un decreto.

Como una Señora aumentó diez libras en 22 Dias

Todos los hombres y mujeres débiles;
Todos los hombres y mujeres nerviosas;
Todos los hombres y mujeres flacas;

Pueden obtener fuerzas, salud y aumento de peso en 30 dias con solo tomar cuatro veces al dia las pastillas McCOY de aceite de higado de bacalao—que son tan fáciles de tomar como caramelos

Y que furor han causado estas pastillas—todos los boticarios tienen cada dia mayor demanda por ellas.

Todo el mundo sabe que el aceite de hígado de bacalao está lleno de vitaminas generadoras de carnes y que es un maravilloso creador de fuerzas.

Pero quien resiste el horrible gusto que tiene, pudiendo tomarse las maravillosas pastillas McCOY de aceite de higado de bacalao—que son tan buenas y fáciles de tomar.

Cómprelas en la botica y aumente 5 libras de peso en 30 días, como tantas lo han hecho.

Pero tenga cuidado que le den las Pastillas McCOY — las originales y genuinas—pues hay malas imitaciones.

Extracto de Aceite de Hígado de Bacalao (Partes insolubles)	0.924 ml.	Posfuro de zinc	3 mg.
Hierro reducido	16 mg.	Sulfato de berberina	2 mg.
		Sulfato de estricnina	0.0674 mg.
		Jengibre	16 mg.

McCOY se pronuncia MACOY

EL REY DE LOS CIGARRILLOS HABANOS
THE MONARCH
$1.20 cajetilla

Dos aviones militares concurrirán a la "Fiesta del Riel"

VALDIVIA 26.—La Fiesta del Riel, que anualmente celebran los maquinistas, fogoneros y limpiadores de esta zona, en esta ciudad, promete alcanzar este año una solemnidad especial, ya que Valdivia ha sido fijada como la ciudad en donde se verificará el programa oficial.

Ha prometido concurrir el Presidente de la República, algunos Ministros y jefes de la Empresa.

También, el 3 de Noviembre próximo partirán desde Santiago dos aviones militares, piloteados por los aviadores señores Soza y Acuña.

En el que comandará el capitán Soza, que será el "Ferroviario", vendrá como pasajero el inspector de aviación, comandante don Elías Veloso.

El raid se hará en tres etapas, aterrizando los aviadores en Concepción y Temuco, para aprovisionarse de bencina.

Como lo ha anunciado la prensa de Santiago, concurrirán también a estas fiestas delegados de los maquinistas argentinos, que ya han sido designados.

Depilatorio

ULTIMA Y CELEBRE FORMULA DE FAMA MUNDIAL

WAGHORN

DEPOSITO GENERAL:
GALERIA COLONIAL
MERCED 864
Departamento 35
WAGHORN & COMPANY

LECHE CONDENSADA

LECHERO

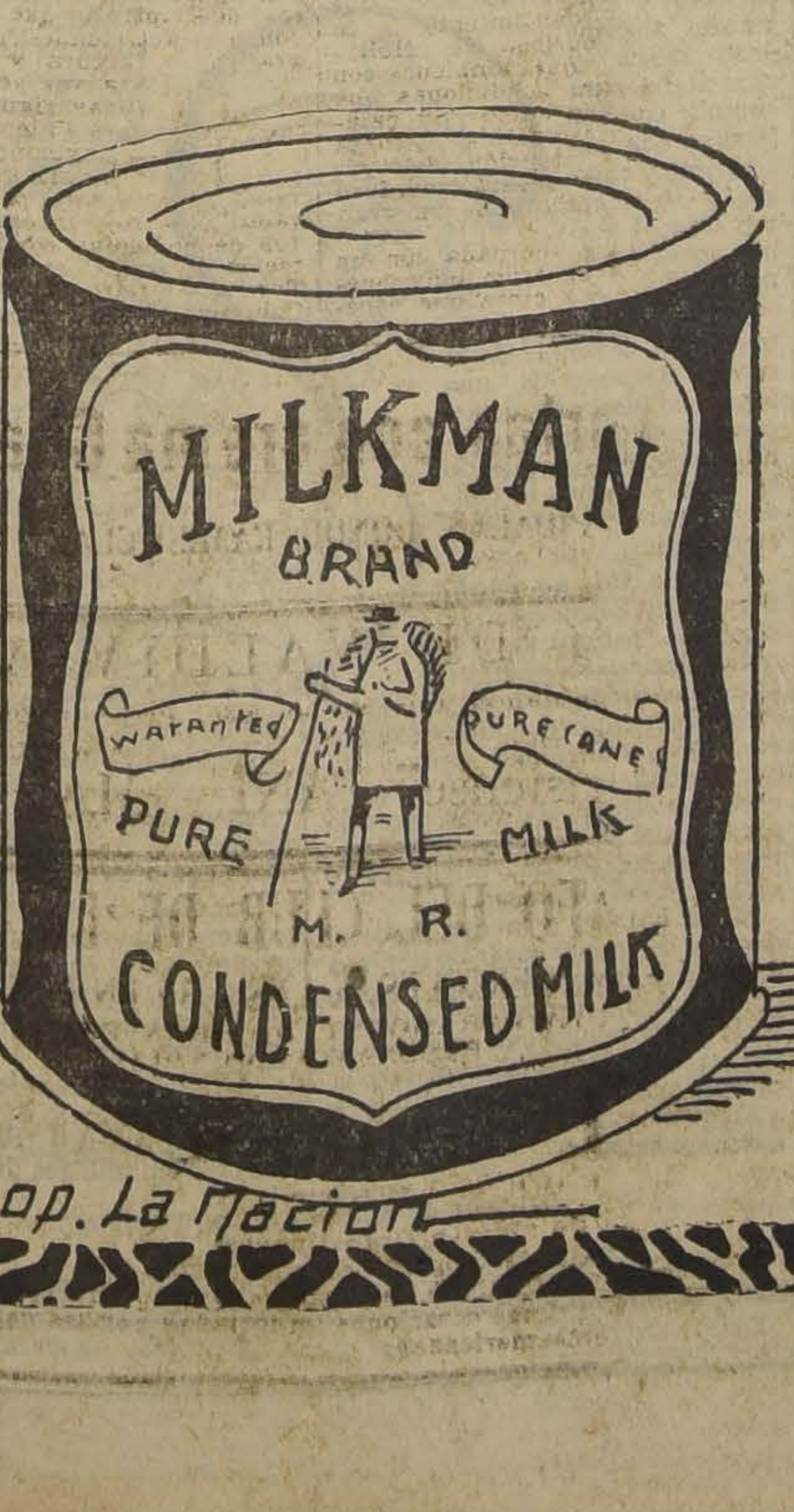

PARA LAS GUAGUAS
EL MEJOR ALIMENTO
Y SUSTITUTO DE LA
LECHE HUMANA
::: ES LA :::
LECHE CONDENSADA
"LECHERO"
Fabricado por
WEIR, SCOTT y Cía.

Prop. La Nación

STUDEBAKER

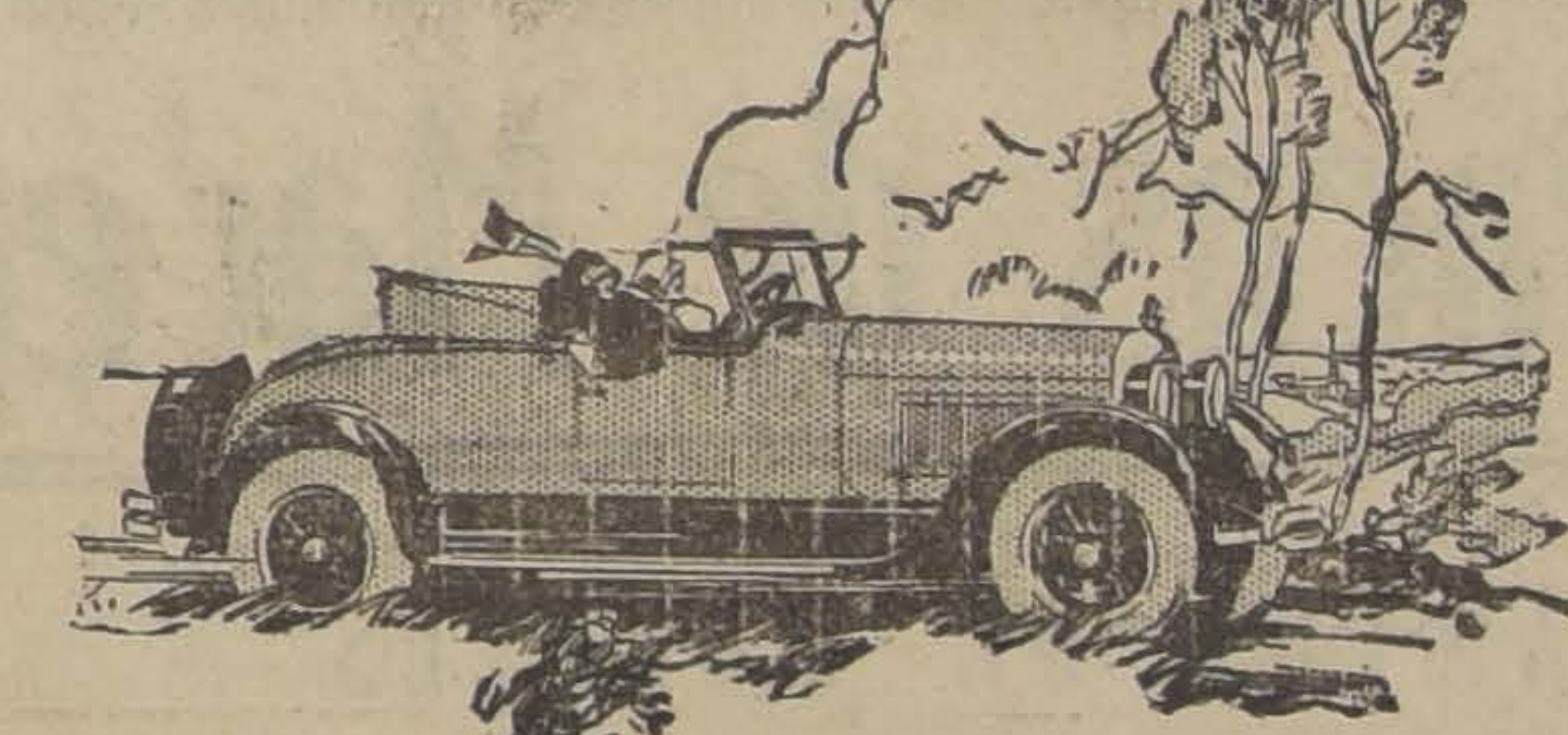

MODELOS SPORT
2 ASIENTOS - 4 ASIENTOS
27 - 30 - 36 CABALLOS — DE — FUERZA
20 Mil
25 Mil
26 Mil

GIBBS & Cía.
SANTIAGO
VALPARAISO

INFORMACIONES CABLEGRAFICAS DEL EXTERIOR

ALL AMERICA CABLES INC. DE "THE UNITED PRESS". — LOS ORIGINALES DE TODOS LOS CABLEGRAMAS QUE SE INSERTAN EN ESTA SECCION, ESTAN A DISPOSICION DEL PUBLICO EN ESTA IMPRENTA

El conflicto minero británico gira nuevamente hacia la conciliación

LONDRES, 26.— Mientras en la Cámara de los Comunes continúa el debate, el Consejo General de los Trade-Uniones conferenció en Downing Street con el Premier Mr. Baldwin, el Canciller del Echiquier, Mr. Churchill y el Secretario del Departamento de Minas, Coronel George Lane-Fox, tratando de encontrar una fórmula de solución al conflicto minero.

Simultáneamente el Secretario General de la Federación de Mineros, Mr. Cook, dirigiéndose a los mineros en una gran asamblea celebrada en Pelsall, donde las autoridades no le permitieron hablar el Domingo, retirando después la prohibición, ofreció recomendar a los obreros que regresaran al trabajo sobre la base de un salario mínimo de diez chelines diarios, dejando a los distritos la discusión de sus propias tasas de pago de acuerdo con las condiciones prevalecientes en cada una de ellos.

Ofreció además que se resolviera por medio de una votación entre los mineros si preferían continuar la huelga antes de aceptar la jornada de ocho horas o la solución mediante convenios por distritos.

El partido laborista independiente, que forma el ala izquierda de los laboristas, se comprometió en una asamblea a prestar apoyo a los mineros para que obtuvieran una solución equitativa.

El Consejo General del Congreso de los Trade-Uniones se reunirá mañana Miércoles para discutir el llamado que le han dirigido los mineros, pidiendo ayuda.

El discurso pronunciado en Pelsall por Mr. Cook fluctuó entre la paz y la guerra, pues si bien ofreció las bases de solución anunciadas más arriba declaró al mismo tiempo que los obreros debían obtener el control de la policía y de los soldados, "lo que sucederá eventualmente".

Manifesó además que, por su parte preferiría ir a la cárcel antes que trabajar ocho horas diarias en las minas.

Declaró finalmente que los mineros están ahora más cercanos que nunca a la victoria. (U. P.)

El Comité Ejecutivo del Congreso de las Trade Unions, conferencia con Mr. Baldwin y el Ministro de Minas.— Mr. Cook, pronuncia un discurso en que ofrece recomendar un acuerdo sobre la base de 10 chelines diarios como salario mínimo y arreglos por distritos.— El Consejo de las Trade Unions se reunirá hoy.— La Cámara de los Comunes aprueba las regulaciones de emergencia.—Los laboristas atacan violentamente al Gobierno.—¿Se embriagan los comunes dentro del recinto parlamentario?

LONDRES 26.— Como resultado de la entrevista que sostuvieron el Premier Mr. Baldwin, el Ministro del Interior Mr. Williams Joynhson Hicks, el coronel Lane-Foq, Mr. Winston Churchill con el Consejo General del Congreso de los Trade Unions en algunos artículos se manifiesta que la situación de la paralización de la industria del carbón es un poco más favorable en el sentido de la reapertura de las negociaciones.

Se tiene entendido que una vez que el Comité del Consejo General informe a la Corporación cosa que hará mañana sobre el resultado de la visita que efctuó al Premier Baldwin el citado Comité se reunirá con los funcionarios de la Federación de Mineros.

Si de esa reunión resultara la posibilidad de formular algún proyecto definido para poner fin a la paralización el Gobierno no se negaría a conferenciar nuevamente con el Consejo General de las trade unions. (U. P.)

LONDRES 26.— En la Cámara de los Comunes los diputados laboristas atacaron enérgicamente al Gobierno por las medidas que ha dictado:

Mr. David Kirkwood, representante avanzado de las orillas del Clyde dijo:

"Tenemos un Gobierno tan hipócrita que envía a madres pertenecientes a la raza británica y a los muchachos que defendieron la patria a las cárceles de los exprisioneros alemanes.

"Por mi parte apoyo a los mineros que inundan y destruyen las minas y les aconsejo hacerlas volar y destruirlo todo antes que ceder"

Por su parte el laborista Mr. Albert Purcell declaró que el gobierno obraba en forma asesina tratando de provocar desórdenes para así poder llamar a las tropas y ver si disparan contra sus camaradas los obreros.

En esa parte fué interrumpido por lady Astor que gritó: "choches" pero Purcell sin inmutarse continuó:

"Este Gobierno es el más asesino y brutal que jamás haya tenido Gran Bretaña"

El Ministro del Interior Mr. Joyson Hicks, defendiendo las disposiciones adoptadas por el Gobierno declaró que era necesario preservar la paz y que de consiguiente, el Gobierno mantedría sus disposiciones mientras durara la huega. (U. P.)

LONDRES, 26.— En la Cámara de los Comunes, los laboristas presentaron una serie de enmiendas para tratar de debilitar los poderes de los reglamentos de emergencia, mociones que invariablemente fueron derrotadas en votaciones que como término me- dio daban alrededor de 236 vo- en contra.— (U. P.)

LONDRES, 26.— La Cámara de los Comunes aprobó la resolución de prolongar los reglamentos de emergencia por 185 votos co- 68.— (U. P.)

LONDRES 26.—Al presentar el la Cámara de los Comunes la mo- ción de continuación de las re- laciones de emergencia el Ministro del Interior, Sir William Joy- dijo que los procesos iniciados en conformidad a estas regulaciones en los últimos 25 días habían dis- nuído siendo sólamente 69 contra 231 de las 4 1|2 semanas prece- tes. (U. P.)

LONDRES 26.—La Cámara de los Comunes sin votación apro- la moción de Sir Arthur Holbr- por la cual se califica de ... calumnia la reciente informa- del doctor Alfred Slater de ... los parlamentarios se entrega- frecuetemente a la bebida ... las sesiones de la Cámara de ... Comunes.

Durante el debate el doctor S- ter repitió su afirmación y dijo ... él personalmente había ayuda- "sacar de la Cámara a algunos ... sus miembros completamente ... briagados"

Mr. T. P. O'connor dijo que ... embriaguez era rara compara- con los antiguos tiempos.

Mr. Baldwin criticó el debate ... recomendó que fuera suspendi- (U. P.)

La Conferencia Imperial estudia el problema de la defensa

Gran Bretaña se propondría continuar la construcción de la base de Singapore.— Estaría resuelta a enviar fuerzas a Egipto, contra todas las protestas para proteger el Canal de Suez.— La influencia bolchevique en Afghanistan y en las fronteras Norte de la India, habría disminuido.— Se acordó crear una oficina imperial de los bosques

CIUDAD DEL CABO, 26. — El Congreso provincial de Natal del Partido sudafricano, aprobó una moción en la que se repudia la doctrina de la independencia internacional que el Premier Hertzog ha propiciado en la Conferencia Imperial, agregando que ni el Parlamento ni el pueblo de Sud Africa hasta ahora la han aprobado. — (U. P.).

LONDRES, 26. — En la Conferencia Imperial, en reunión secreta, el almirante Beatty, hizo una revisión de los problemas de defensa naval y de la situación de Singapore.

Se tiene entendido que lord Birkenhead discutió el asunto de la defensa de la India en contra de la penetración política del Soviet en Afghanistan y en las fronteras del Norte de la India.

Los Premiers de los Dominios comentaron estos asuntos y en seguida se suspendió la sesión de la Conferencia hasta el Jueves, a fin de permitir a los numerosos comitées que se reunan hoy en la tarde y mañana. — (U. P.).

LONDRES, 26.— En vez de discutir las cuestiones referentes a la política externa, como se había proyectado al principio, los delegados de la Conferencia Imperial iniciaron esta mañana la discusión de la defensa del Imperio.

Se espera que el Premier de Australia, Mr. Bruce, hará una energica defensa en favor de los planes de construcción de la base naval de Singapore y del mantenimiento de la fuerza naval británica, para lo cual ofrecerá el apoyo material y financiero de Australia.

Se cree que Coates, el Premier de Nueva Zelandia, seguirá la actitud de Bruce pero que opina que el Premier de Canadá tiene ideas divergentes y que Hertzog, Premier de la Unión Surafircana, se opone a la construcción de la base en Singapore por considerar que contrubuye a auxiliar a la Armada.

LONDRES, 26.— La renuncia de Dan Coetzee, presidente del partido nacionalista de Hertzog, y su unión al partido surafricano, como igualmente la inesperada aprobación dada por el Canadá a las líneas generales de la política externa de Gran Bretaña, dificultarán, según se cree, la posición anti-británica del Premier de Surafrica.

LONDRES, 26.—La Conferencia Imperial decidió crear la Oficina Imperial de Bosques a fin de que informe respecto de la riqueza forestal, para estudiar los nuevos usos de los productos y sub-productos y la posibilidad de convertir en bosques las tierras que no sean aptas para la agricultura.—(U. P.)

LONDRES, 26.— Se ha sabido que en la Conferencia Imperial, el Premier Mr. Baldwin, pasó revista a la defensa de todo el Imperio y prometió: 1.o Que al aceptar el desarme de Gran Bretaña, asegurará la mantención de suficientes cruceros para proteger en forma que no de lugar a dudas las rutas marítimas del Imperio; 2.o Continuar tranquilamente, pero en forma determinada la construcción de la base de Singapore, no como una defensa en contra del Japón, sino que teniendo en vista el ideal de que sirva de base a los buques británicos tanto en tiempos de paz como en un posible conflicto en Oriente en contra de cualquiera nación; 3.o Que Gran Bretaña, sin tomar en cuenta la agitación que produzca, volverá a llevar suficientes fuerzas a Egipto, a fin de asegurar la protección del Canal de Suez; y 4.o Que los proyectos de rutas aéreas en todo el Imperio, también concluyan los medios para defendar las comu- nicaciones aéreas.

Lord Biskenhead, pasando ... revista a la defensa de la India declaró la propaganda bolchevique en Afghanistan y el Norte de la India, había disminuido en los ... timos tres años.

Por su parte Lord Beatty, ... manifestar su agrado por la ... mación de las marinas de los Do- minios, recalcó su creencia ... que es esencial la cooperación ... la paz.

GRAN VORACIDAD EN EL MERCADO NEOYORKINO DE INVERSIONES

(Resumen comercial cablegráfico de Lloyd Allen, especial para "La Nación")

NUEVA YORK, 26.— Se nota tranquilidad en la Bolsa, donde esta tarde hubo una reacción favorable influenciada, al parecer, por la firmeza de los mercados manufactureros unidos a los excelentes informes industriales.

Sin embargo, las transacciones fueron moderadas, superando apenas un millón de acciones.

La rapidez con que fué cubierto el empréstito belga de cincuenta millones de dólares es interpretada como un indicio del gran apetito que domina en el mercado de inversiones.

Las acciones de la Motgomery Ward subieron en forma marcada lo que ha vuelto a hacer surgir el rumor de que se hacen gestiones para fusionarla con la Sears Roebuck.

La "United States Steel Corporation" anunció un dividendo trimestral de 1.75 dólares por acción, tanto común como preferida y manifestó que, en el tercer semestre del presente año sus utilidades habían ascendido a 52 millones 556,000 dólares mientras que en el segundo habían sido de 47.800,000 y, en el tercero del año pásado de 42.4000,000 dólares.

La General Motors ha anunciado que, en los nueve primeros meses de este año, ha batido un record en su ganancias, que ascienden a 149.317,000 dólares comparados con los 80.921,000 dólares obtenidos en el mismo período del año pasado de 42.400,000 dólaciones correspondientes a las principales obligaciones, queda un saldo de 149.000,000 de dólares aplicables a las acciones comunes, o sean 17.77 dólares de dividendo por acción mientras que, en el mismo período del año pasado, el dividendo fué de 9.71 dólares.

El mercado del azúcar está desconcertado debido a la creencia de que, posiblemente, hayan sido exagerados los daños ocasionados por el huracán en la isla de Cuba.

El mercado de la linaza esta más firme, notándose una mayor demanda pero los grandes compradores continúan limitando sus compras a las necesidades inmediatas.

Se ha notado mayor actividad en el mercado de cueros.—**LLOYD ALLEN.**

¿SERA POSIBLE COMUNICARSE CON EL PLANETA MARTE?

Hoy será un día de expectación para los aficionados a la radiotelefonía

(De Charles Mac Cann, exclusivo para "La Nación")

LONDRES, 26.—Miles de aficionados británicos a la radiotelefonía escucharán esta noche los posibles mensajes que se envíen desde el planeta Marte que se encontrará en la más favorable de las posiciones en cuanto a la recepción de mensajes radiotelefónicos, situación que no se volverá a producir por cien años probablemente, y aunque se encuentra a una distancia de 42.600,000 millas de la tierra.

Hace dos años, cuando Marte estuvo también muy cerca de la tierra, los radiotelefonistas de los Estados Unidos lograron interceptar señales que no pudieron asignar a ninguna estación radiotelegráfica conocida.

La Liga Británica de Telegrafía Inalámbrica ha pedido a todos sus miembros que pongan atención y envíen informes de cualesquiera señal extraña a la Liga a fin de efectuar la correspondiente investigación y la respectiva coordinación.

Los funcionarios de la British Broadcasting Company, del monopolio semi-gubernamental de la Internal Radio Comunications y de la Marconi Company se muestran escépticos en cuanto se refiere a la comunicación interplanetaria y no se esforzarán por percibir señales. Además hacen notar que la más poderosa de las estaciones de emisión sólo alcanzan a 10 mil millas.

Los diarios dedican espacio considerable a las disquisiciones de los hombres de ciencia respecto de lo que las condiciones favorables que persistirán hasta el 4 de Noviembre pueden revelar sobre la materia.—**Charles MacCann.)**

PIERROT
REGIA PRESENTACION
SUPREMA CALIDAD
14 CIGARRILLOS 30 CTVS

FRANCIA

COMUNISTAS Y ANARQUISTAS PREPARAN MANIFESTACIONES EN CONTRA DE LA CONDENA DE SACCO Y VANZETTI

PARIS, 26. — Las organizaciones comunista y anarquistas de toda Francia preparan manifestaciones de protesta contra la decisión de la justicia norteamericana en el caso de Sacco y Vanzetti.

Semard, secretario del partido comunista, y Cachin, jefe del grupo comunista de la Cámara, telegrafiaron sus protestas al Presidente Coolidge.—(U. P.)

AUN NO SE HA ARREGLADO OFICIALMENTE LA ENTREVISTA DE BRIAND Y MUSSOLINI

PARIS 26.— La conferencia celebrada por el Embajador italiano baron Avezzana con el Ministro de Relaciones Exteriores M. Briand hoy en la noche y a raíz de que el Embajador francés en Roma M. René Besnard visitó a Mussolini, parece que realiza lo sostenido por los diarios italianos que dicen que M. Briand y Mussolini se reunirán pronto a fin de discutir las cuestiones europeas mas preponderantes principalmente la de Tánger, pero la Cancillería del Quay d'Orsay insite en que cuando M. Briand con mucha complacencia tomaría parte en esa conferencia en la actualidad nada hay arreglado sobre el asunto. (U. P.).

MARRUECOS

Se integrarán al Tesoro español las cantidades anticipadas desde la implantación del protectorado

MADRID, 26.— El Majzen ha dictado orden de que se reintegren al Tesoro español las cantidades anticipadas desde la implantación del protectorado. También se pagarán las cantidades que se inviertan en lo sucesivo en atender a los gastos de la policía indígena y de las fuerzas militares jalifianas, reconociendo además la obligación de reintegrar las sumas invertidas en obras públicas.

Otro decreto ordena la confiscación de los bienes de los familiares y adictos de Abd-el-Krim.

PORTUGAL

FUE CLAUSURADO UN LOCAL DE LOS EXTREMISTAS

LISBOA, 26. — La policía clausuró el Café de Italia punto donde se reunían elementos de la izquierda, y arrestaron a los expatriados españoles José Santos y Pestaña hijo.—(U. P.).

INFORMACIONES COMERCIALES E INDUSTRIALES

CAMBIOS

NUEVA YORK 26.— Cotizaciones de cambios:

Inglaterra 4.84 3|8 dólares por libra.

Francia 3.06 1|4 centavos oro por franco.

Italia 4.44 1|2 centavos oro por lira.

Bélgica (nueva unidad monetaria) 13.89 centavos oro por belga. (introducido y vendido a la par).

Suiza 19.27 1|2 centavos oro por franco.

Alemania 23.78 centavos oro por marco oro.

España 15.10 centavos oro por peseta.

Sureslavia 1.76 3|4 centavos oro por dinar.

Argentina 40.81 centavos oro por peso oro.

Chile 12.20 centavos oro por peso.

Japón 40.86 centavos oro por yen.

Perú 3.62 centavos oro por libra peruana.

Brasil 13.75 centavos oro por milreis.

Suecia 26.71 centavos oro por corona.

Noruega 26.60 centavos oro por corona.

Dinamarca 26.56 centavos oro por corona.

Austria 14.125 centavos oro por corona.

Portugal 5.20 centavos oro por escudo. (U. P.)

GRANOS

CHICAGO 26.— Cotizaciones de granos para la fecha que se indican precios por bushels.

Trigo paar Octubre 142 3|4 para Diciembre 1.47 3|4.

Maíz para Octubre 0.77 1|4, para Diciembre 0.84 5|8.

Avena para Octubre 0.77 1|4, para Diciiembre 0.48 1|4. (U. P.)

METALES

LONDRES, 26. — Los metales que se indican a continuación se cotizaron en la forma siguiente: cobre standard, al contado, la tonelada, £ 58 3.9; estaño standard, al contado, la tonelada, 306.2.6; zinc extranjero, la tonelada, 33.16.3; plomo extranjero, la tonelada, 34.0.4 1|2; plata en barras, pago contra entrega, 24 13|16; mercurio, la botella, 15.17.6; tungsteno, 0.16 9.—(U. P.

GANADO

CHICAGO 26.—Las cotizaciones de ganado en pié precios en centavos oro por libra.

Novillos 12.50.

Terneros un año 12.25.

Terneras 12. (U. P.)

LINAZA

CHICAGO, 26. — La linaza se cotizó hoy a razón de 2.21 1|4 para entrega en el mes de Octubre y a 2.20 1|2 para entrega en el mes de Noviembre próximo. — (U P.)

AZUCAR

NUEVA YORK, 26. — El azúcar en bruto se cotizó hoy en esta ciudad a razón de: 2.75 la bolsa de 100 libras para entrega en Diciembre; 2.76 para entrega en Enero del año próximo; y 2.73 para entrega en Marzo.—(U. P.)

CAUCHO

LONDRES, 26. — El caucho se cotizó hoy a razón de un chelín 9 d. la lámina, tipo standard. — (U. P.)

ALGODON

NUEVA YORK 26.— Cotizaciones de algodón precio en centavos oro por libra, para las fechas que se indican:

Para Octubre no se cotizó.
Para Diciembre 12,20.
Para Enero 12.23.
Para Marzo 12.56.
Para Mayo 12.80.
Para Junio 13.06. (U. P.)

LIVERPOOL, 26. — El algodón se cotizó hoy en la forma siguiente, según las fechas en que debe entregarse: 6.55 peniques por libra para Octubre; 6.67 peniques por libra para Diciembre; 6.76 peniques por libra para Enero; 6 85 peniques por libra para Marzo; 6.94 peniques por libra para Mayo. A los precios indicados se hicieron transacciones por 8,000 fardos.—(U. P.)

LA TASA BANCARIA NORUEGA

CALO 26.—La tasa bancaria noruega será reducida mañana en 1|2 por ciento quedando en 4 1|2 por ciento. (U. P.)

CUEROS

CHICAGO, 26. — Los cueros de frigorífico se cotizaron hoy en la forma siguiente: novillos del país, 16; de Texas, 15 1|2; marcados, 15 1|2; de vacas, marcados, 13 1|2; del interior, vaquillonas y novillos, 14 1|2; de vacas, pesados, 10 3|4; de vacas, 11 1|2; de terneros, 19 1|2; de becerros, 19 1|2. — (U. P.)

LA NUEVA MONEDA BELGA

NUEVA YORK, 26. — La nueva moneda de Bélgica, el "belga" basada en el gold standard, reemplazó al franco belga hoy en las cotizaciones de la Bolsa, transándose por primera vez a 13.88 centavos oro. — (U. P.).

LA LIBRA ESTERLINA

LONDRES, 26. — La libra esterlina se cotizó en monedas extranjeras a los precios siguientes: Estados Unidos, 4.84 23|32 dólares; Francia, 157 1|16 francos; Bélgica, 34.85 ducados; Alemania, 20.38 1|2 marcos oro; Finlandia, 192.50 marcos; Austria, 34.35 1|2 chelines austríacos; Holanda, 12.12 1|8 florines; Italia, 107 1|2 liras; Suiza, 25.14 francos; Suecia, 18.14 1|2 coronas; Noruega, 19.28 1|2 coronas; Dinamarca, 18.25 coronas; España, 32 pesetas.

El yen se cotizó hoy a razón de 24 1|4 peniques; el peso oro argentino a 45 7|8 peniques; la libra sobre Praga, a 163 5|8, y el escudo portugués a 2 17|32. — (U. P.).

SERA INELUDIBLE UNA CONFERENCIA GENERAL INTERNACIONAL SOBRE DEUDAS Y REPARACIONES

"Los pagos que Francia debe hacer a Estados Unidos equivalen a 13 veces el oro que hay actualmente en el Banco de Francia".— Necesidad de las ententes económicas.— Declaraciones de M. Loucheur, en una entrevista exclusiva a la "United Press".

PARIS, 26. — Según la expresó el ex-Ministro M. Luis Loucheur en una entrevista exclusiva concedida a la United Press, los países interesados, incluso los Estados Unidos, tarde que temprano se verán obligados a participar en una conferencia internacional general sobre deudas de guerra y reparaciones.

Con referencia a las informaciones de que ciertas potencias desean la ocasión de una conferencia internacional, sobre deudas y reparaciones el citado personaje dijo:

"Creo que en orden a agregar la cuestión de las deudas de guerra y de las reparaciones, los países interesados inevitablemente se encontrarán obligados a tomar parte en una nueva conferencia. No puedo creer que exista un pueblo serio que piense que se puedan tranferir de un país a otro enormes sumas de dinero establecidas en los actuales acuerdos sobre deudas. Según lo ha demostrado la experiencia estos formidables pagos son imposibles. En cuanto a mi opinión la única forma de pagos es la de hacerlos en mercaderías pero no transfiriendo fondos de la importancia de ellos.

"El único país que puede efectuar tales transferencias es Estados Unidos porque él tiene en su poder el 60 por ciento del oro del mundo.

"He calculado que los pagos que Francia debe hacer a Estados Unidos representan el equivalente de trece veces el monto del oro que hay en la actualidad en el Banco de Francia. ¿Es razonable esto? Yo no lo creo. En consecuencia me parece que los países interesados deben encontrarse alrededor de una masa de conferencia para encontrar una solución justa.

"Recientemente tuve la esperanza que ocurriera algo del mayor interés para Francia.

"El Secretario del Tesoro de los Estados Unidos, Mr. Mellon estudió la más difícil de las cuestiones de las deudas: buscó la posibilidad de hacer las transferencias. Lo ví perfectamente que tomó el asunto al revés y al derecho pero no encontró solución".

Al ser interrogado sobre el manifiesto de los banqueros sobre libre cambio, M. Loucheur dijo: "Por espacio de 18 meses ab- gué en favor de una confer- internacional. Encontré oposi- a este proyecto por parte de f- cionarios británicos y por con- guiente he quedado sorpren- al encontrar en el fondo del m- nifiesto las más interesantes ... las firmas que parecen apro- conclusiones idénticas a las m-

"Me dirigiré a Berlín a fin del mes y hablaré d nuevo ... este asunto.

"Estoy convencido de la nece- dad de ententes económicas".

Respecto al más próximo de ... asuntos, el de la ratificación ... los acuerdos de Washington ... la deuda de guerra, M. Lou- dijo: "No creo que la cuestión ... examinada en el Parlamento ... cés antes de los primeros m- del año próximo. Será mat- mente imposible que el Parlam- to lo discuta antes".—(U. P.)

LA REINA MARIA HIZO UNA JIRA POR EL CANADA

NIGARA FALLS, 26.— El tren especial que conduce a la reina María de Rumania inició a las 10 de la mañana un breve viaje a través del territorio canadiense.— (U. P.)

NIAGARA FALLS, 26. — La reina María de Rumania viajará por el Canadá en forma extraoficial, por lo cual no fué saludada por las autoridades canadienses al cruzar la frontera.

La reina llegará a Minnesota a fines de la semana.—(U. P.)

NIAGARA FALLS, 26. — El tren especial en que viajan la reina María de Rumania y comitiva llegó a ésta después de cortas ... radas en Buffalo y Utica.

Las personas de su séquito h- manifestado que es necesario ... se cumpla el itinerario tra- pues de otro modo la reina p- derá prestigio aquí y en el ... terior.

Entretanto, el representante ... torizado de la reina ha indi- que las informaciones respecto ... los deseos del rey Fernando ... que la soberana regrese a Ru- nia y que han sido causa de ... tación en la comitiva real, se ... buyen todavía a los círculos p- ticos contrarios al Gobierno ... —(U. P.).

¿Se Siente Ud Bien Al Levantarse?

Buena Digestión, Nervios Firmes y Sueño Refrescante son los Requisitos Indispensables si Espera Ud. vencer los Problemas Diarios y Gozar de Exito en la Vida.

¿Se levanta Ud. en la mañana después de una noche de sueño perfecto y calmante sintiendose fresco y capacitado para cumplir con sus labores con entusiasmo y energía, y se siente tan bién al acabar como en la mañana?

¿O apenas se puede Ud. levantar de la cama, después de una noche de insomnio desesperante, sintiendose miserable y agotado, y temiendo el largo día que le confronta como si fuese una eternidad?

Cuando Ud. no puede dormir en las noches, la Madre Naturaleza le quiere decir que algo grave le ocurre—algo que, si no es corregido prontamente, puede resultar en una enfermedad seria. La nerviosidad es el primer aviso, y entonces siguen síntomas como la pérdida del apetito, estreñimiento, hígado entorpecido, biliosidad y molestias del estómago.

Todo hombre y mujer posee el derecho divino de gozar de perfecta salud, y la naturaleza hace todo lo posible para ayudarnos a mantenerla. Pero si rehusamos escuchar su voz, el sistema se quebranta bajo la carga y tan sólo podemos culparnos a nosotros mismos por las horrorosas consecuencias.

¿Por ... peligro ... arruinar su ... TANLAC, la medici- suprema para la digestión el tónico reconstituyente para el sistema entero, dará a Ud. la salud, fuerza y energía que ha buscado. TANLAC estimula sus organos di- gestivos y eli- nativos para que funcionen debi- damente, y ali- viará sus moles- tias, purificará su sangre, nutrirá todas las partes de su cuerpo y le for- talecerá con salud y fuerza. Ud. podrá comer y dormir per- fectamente, es- tará lleno de vigor, podrá empezar cada día con abundante entusiasmo y energía, listo para aprovecharse de cada oportunidad—y al acercarse la noche Ud. todavía seguirá sintiendose como un hombre nuevo.

Empiece a tomar Tanlac hoy mismo y comprenderá el placer de poseer un buen apetito, digestión magnífica, nervios equilibrados y un cuerpo lleno de fuerza, energía y perfecta salud.

TANLAC se vende en todas las buenas boticas y droguerías. No acepte substitutos. Se han vendido mas de 40 millones de frascos.

PILDORAS VEGETALES TANLAC
Para el Estreñimiento
Elaboradas y Recomendadas por los Fabricantes de Tanlac

Base: Extractos fluídos de quina, genciana, cáscara sagrada, berberis y pareira brava.

Barracas de Maderas

FABRICANTES DE MUEBLES
TALLERES DE CARPINTERIA

OFRECEMOS PARA ENTREGA INMEDIATA:

SIERRAS sin fin, de 800 a 1,000 m|m.
SIERRAS circulares, de 300, 500 y 750 m|m.
TUPIES, de 45 y 50 m|m.
CEPILLADORAS, de 400, 500, 600 y 700 m|m.
ESCOPLEADORAS, con escuadrador, combinada y cadena.
GARLOPAS, de 500 m|m.
MOLDURERAS, de 4 caras, 180 por 60 m|m.
ESPIGADORAS, de 150 m|m.
TORNOS, de 240 m|m.
AFILADORAS de cuchillos de 700 m|m.

CATALOGO GRATIS.— PRECIOS CONVENIENTES.

Raab, Rochette, Roca & Cía.

Estado 235, SANTIAGO — Brasil 264, VALPARAISO

INFORMACIONES CABLEGRAFICAS DEL EXTERIOR

DE NUESTROS CORRESPONSALES ESPECIALES, VIA EASTERN Y ALL AMERICA CABLES INC. DE "THE UNITED PRESS". — LOS ORIGINALES DE TODOS LOS CABLEGRAMAS QUE SE INSERTAN EN ESTA SECCION, ESTAN A DISPOSICION DEL PUBLICO EN ESTA IMPRENTA

LIBERALES Y CONSERVADORES NICARAGUENSES HABRIAN REANUDADO LAS HOSTILIDADES

El doctor Sacasa, se propone establecer un Gobierno constitucional en Bragmansbluf, que sería reconocido por México, Guatemala y Costa Rica

BLUEFIELDS, 26.— Informaciones de Corinto, indican que el acuerdo sobre zonas neutrales, fué firmado hoy entre revolucionarios y gobiernistas a bordo del crucero de los Estados Unidos, "Rochester". — (U. P.)

BLUEFIELDS, 26. — Informaciones de Managua, hacen saber que el Presidente Chamorro, renunció a la Presidencia en favor del señor Adolfo Díaz.

Se informa también que el ex-Presidente señor Sacasa, leader de los liberales revolucionarios, se encuentra en camino hacia Bragmansbluf, apoyado por suficiente cantidad de soldados bien aprovisionados de municiones y armamentos, a fin de establecer allí la sede de su Gobierno que esperará reconocido por México, Costa Rica y Guatemala.

La renuncia del señor Chamorro deberá ser sometida al Congreso. — (U. P.)

EE. UU. no se ha pronunciado sobre el conflicto

(De L. J. Heath, exclusiva para "La Nación")

WASHINGTON, 26.— El Secretario del Departamento de Estado, Mr. Kellogg, guarda silencio respecto de la situación nicaragüense, pero se estima que vería con agrado cualquier acción tendiente al establecimiento de un régimen constitucional que mereciera el reconocimiento del Gobierno estadounidense.

En las esferas constitucionales se espera que el General Chamorro renunciará en breve en favor de un régimen constitucional presidido por su colega Adolfo Díaz.

Mientras tanto, los liberales apoyan la candidatura del señor Sacasa, llevando como piedra angular de su política externa, la protección de los intereses estadounidenses en Niragua y la paz en la región del Canal.

El Departamento de Estado encara con sumo desagrado cualquiera reanudación de las hostilidades nicaragüenses. — L. J. Heath.

SAN JOSE DE COSTA RICA, 26.—En caso de no reanudarse las conferencias de paz entre gobiernistas conservadores y liberales revolucionarios en Corinto, el leader liberal Dr. Sacasa, se dirigirá a Puerto Cabezas, a fin de establecer un Gobierno Constitucional que será reconocido por México, Guatemala y Costa Rica. — (U. P.).

WASHINGTON, 26. — Despachos recibidos por el Departamento de Estado confirman que las negociaciones de paz de Corinto han fracasado.—(U. P.)

NOTICIAS BREVES POR CABLE

BUENOS AIRES, 26.—El 22 de Noviembre se realizará la exposición semestral de equinos, patrocinada por la comisión de fomento de cría de caballos de armas.—(U. P.)

BUENOS AIRES, 26.—Se ha dirigido a Bolivia el vicepresidente de esa nación, señor Abdón Saavedra, que desempeñó misión en el carácter de Embajador Especial.—(U. P.)

BUENOS AIRES, 26.—Mañana, a las 9.25 A. M., llegará a esta capital el ex-canciller alemán, Dr. Hans Luther. A nombre del Gobierno lo saludará el introductor de diplomáticos, señor Amaya. El Ministro de Relaciones Exteriores, señor Gallardo, le ofrecerá un banquete el Sábado.—(U. P.)

LA PAZ, 26.—El Congreso autorizó al coronel Federico Diez de Medina para que pueda usar las condecoraciones que le fueron concedidas por los Gobiernos del Perú y Chile.—(U. P.)

LA PAZ, 26.—El Senado aprobó el proyecto que aumenta hasta el número de sesiones ordinarias de legislatura. Se aprobó además en la Cámara de Senadores el proyecto que crea la aduana nacional de Cochabamba.—(U. P.)

LIMA, 26.—Continúan los grandes festejos en Huancavélica, con motivo de la inauguración del ferrocarril que se hizo ayer. Hoy se inauguró en esa ciudad el Parque Leguía, con motivo de la apertura de la línea ferroviaria.—(U. P.)

LIMA, 26.—Se inauguró hoy solemnemente la carretera de Jauja a Tarma, asumiendo el acto los caracteres de un verdadero acontecimiento. Esta tarde el prefecto acompañado por personas destacadas se dirigieron al límite de la provincia para la ceremonia de inauguración.

SAN JOSE DE COSTA RICA, 26.—A la conferencia dada por el señor Soto Hall asistió numeroso público. Los asistentes aclamaron a la Argentina y al diario de ese país, "La Prensa".—(U. P.)

SAN JOSE DE COSTA RICA, 26.—El Jueves próximo se celebrará una velada organizada por la Cruz Roja a fin de ayudar a los damnificados por el ciclón que azotó a Cuba.—(U. P.)

BARCELONA, 26.—Regresó a Madrid a las 8.15 de la noche, en un tren especial, el rey, las infantas, Primo de Rivera y el Ministro de Trabajo que formaban parte del séquito. Fueron a despedir al monarca y comitiva todo el elemento oficial de la ciudad, el almirante y la oficialidad del buque japonés que se encuentra en el puerto.—(U. P.)

BARCELONA, 26.—Los marinos japoneses desfilaron ante el Rey, frente al palacio.—(U. P.)

LAS PALMAS, 26.—El aviador Ribeiro de Barros es entusiastamente agasajado. Manifestó al corresponsal de la United Press que probablemente mañana reanudaría el viaje con destino a Cabo Verde, a las 7 A. M. Ribeiro demuestra optimismo sobre el resultado del raid.—(U. P.)

LISBOA, 26.—De acuerdo con la ley de incompatibilidades, Gonçalves Teixeira estableció la disponibilidad de su cargo en la secretaría de la Cancillería.—(U. P.)

Fué suscrito rápidamente el empréstito belga

NUEVA YORK, 26. — Se anuncia que la firma bancaria Guaranty Trust, de J. P. Morgan, rápidamente cerró hoy los libros de suscripción para el empréstito belga de estabilización dle circulante, por la suma de 50 millones de dólares. —(U. P.).

ARGENTINA

SE INAUGURO LA EXPOSICION DE ORTIZ DE ZARATE Y WALDO VILA

BUENOS AIRES, 26.— El Presidente Alvear inauguró hoy en la tarde, la exposición de los pintores chilenos Julio Manuel Ortiz de Zárate y Waldo Vila.

La concurrencia que asistió al acto, fué de lo más distinguida. (U. P.)

¿ES MARTE EL CAUSANTE DE LAS ULTIMAS PERTURBACIONES SISMICAS?

El terremoto de Armenia destruyó totalmente 12 poblaciones.— Partes de Italia, Gran Bretaña, Francia y el Canal de la Mancha, afectadas por las tormentas.

LONDRES, 26.— Los hombres de ciencia estudian la posibilidad de que el planeta Marte sea el causante de las perturbaciones climatéricas que se observan en todo el mundo, perturbaciones que han tomado la forma de temblores en Islandia, Armenia, Chile, huracanes en Cuba, Bahamas, tempestades eléctricas en el Atlántico y temporales en toda Europa.

Un funcionario del Real Observatorio astronómico de Greenwich admitió que esto era posible pero que todavía falta una prueba científica.—(U. P.)

NUEVA YORK, 26.— Los sismógrafos de la Universidad de Fordham registraron temblores continuados desde las 2.12 hasta las 3 de la mañana. Anteriormente se habían registrado temblores más violentos desde las 10.57 de anoche hasta la 1.20 de esta mañana. Se calcula que los temblores se han producido a 7,500 millas de distancia.—(U. P.)

BERLIN, 26.— Los sismógrafos del Observatorio de Hohenheim, Wurtemburg, han registrado violentos temblores que comenzaron a las 4.38 de la mañana y continuaron por espacio de más de cuatro horas.

Los funcionarios declaran que el centro de los temblores se encuentra en el medio del Océano Pacífico.— (U. P.)

FLORENCIA, 26. — El Observatorio local registró un temblor intenso, cuyas oscilaciones duraron por espacio de tres horas. Se calcula que el foco del fenómeno se encuentra a 9,000 kilómetros de distancia —(U. P.)

MOSCU 26.—Las últimas informaciones llegadas del distrito de Leninakan anuncian que en el terremoto producido en esa localidad murieron 350 personas y 400 resultaron gravemente heridas.

En algunas poblaciones quedó destruído el 90 por ciento de las casas.

El Gobierno del Soviet ha destinado 800.000 rublos para enviar alimentos y carros de carga, estos últimos servirán de habitaciones a las personas que han quedado sin hogar.

Las poblaciones de toda Rusia contribuyen con auxilio para los damnificados y fuerzas del Ejército rojo están cavando los escombros en busca de víctimas. (U. P.)

MOSCU, 26. — El primer mensaje directo enviado desde Leninakan a la United Press por la Misión de Socorros en el Cercano Oriente, demuestra que las pérdidas de vidas y los perjuicios materiales causados por el terremoto son mayores que lo que al principio se creyó. Doce poblaciones quedaron completamente destruídas y 25 parcialmente. Miles de personas acampan en las laderas de los cerros. Los niños sufren intensamente por el frío, por carecer de ropas de cama —(U. P.)

BERKELEY, 26.— El profesor de la Universidad de California, Mr. Byerly, opinó que el movimiento sísmico de anoche tuvo su centro en el sur del Japón o en el centro del Océano Pacífico. — (U. P.)

LONDRES, 26. — Los prolongados y leves temblores que se produjeron esta tarde en Jersey se sintieron en la costa oriental. Hasta ahora no se tienen informaciones de que haya habido perjuicios. — (U. P.).

LONDRES 26.— Grandes tormentas ha causado y están causando daño en Francia, Italia, Canal de la Mancha y Gran Bretaña.

Huracanes y violentos temporales de granizo interrumpen gravemente el servicio de navegación en el norte de Francia; muchos barcos han desaparecido; los árboles han sido arrancados de raíz; los techos volados y los telégrafos interrumpidos.

Grandes tempestades de nieve han aislado a numerosas poblaciones del oeste de Inglaterra.

Al amanecer cayeron en Londres lluvias y nevadas; en Dover sopla un viento fuerte y el Canal de la Mancha se encuentra agitado.

Embarcaciones menores se han perdido en toda Gran Bretaña. El viento sopla desde el norte de Escocia hasta el Támesis.

Hay gran cantidad de nieve en la tierras altas del oeste y grandes aludes han sepultado al ganado ovejuno en las faldas de los cerros. (U. P.)

SUN-CHUAN-FANG ENVIA UN ULTIMATUM A CHIANG-KAI-SHECK

Se celebrarían conferencias entre aquél y los Generales cantoneses.— El General Sun, sostiene que Chiang fué muerto

SHANGHAI, 26. — Informaciones procedentes de Ziu-Kiang anuncian que el mariscal Sun-Chuan-Fang, por informaciones particulares recibidas de Hong Kong, declaró que el general Chian-Kai-Shek había muerto a consecuencia de las heridas que recibió en la batalla de Nanchang-fu.

Circulan rumores de que Galen, jefe del Estado Mayor ruso, se encuentra gravemente herido. — (U. P.).

LONDRES, 26. — Se anuncia de Shanghai que el general Sun Chuan Fang celebra conversaciones con los generales catnoneses en Nanchang. Es probable de que las discusiones giren sobre el asunto de dividirse la autoridad en la provincia de Kiangsi. — (U. P.).

SHANGHAI, 26.—Sun Chuan-Fang, que todavía se encuentra en Kiu-kiang, ha enviado un ultimátum a Chiang-Kai-Sheck pidiendo la evacuación de Kiangsi antes del Lunes.

Sun Chuan Fang en la actualidad está usando aeroplanos en contra las tropas del Norte.

Entretanto los Kuo ming tang, según se anuncia están sufriendo de escasez de hombres y municiones y la cercanía del invierno los coloca en situación desventajosa en vista de que se necesita mayor tiempo para comunicarse.—(U. P.)

SHANGHAI, 26. — Se informa que las tropas aliadas de Shantung y Chih-Li, comandadas por Chang-Chung-Chang y Chi Fuchen, gobernador civil de Chih-li, avanzan al Sur, a lo largo del ferrocarril de Pekín a Hankow, para ayudar a Wu-Pei-Fu en su contraataque general contra las fuerzas del Kuo-min-tang. — (U. P.).

SHANGAI 26.—De fuente británica se ha sabido que las tropas de Sun Chuan Fang destruyeron propiedades pertenecientes a las misiones norteamericana, británica y francesa y a la British American Tobacco, Co. en Nanchang.

Las razones invocadas para proceder en esa forma serían de carácter militar.

También se ha sabido que en los principales centros de las provincias de Szechuan y Honan se ha intensificado la agitación anti-británica a raíz del fracaso de la revuelta de Chekiang. (U. P.)

NOTICIAS BREVES POR CABLE

BRUSELAS, 26.—El Ministro de Hacienda, M. Francqui, continuará en el Gobierno hasta Enero, en vista de las instancias de sus colegas y de los banqueros.—(U. P.)

PARIS, 26.—Los aviadores franceses cruzaron el Mar Mediterráneo en su parte más ancha, efectuando el raid Argelia-Marsella, en 5 horas y media.—(U. P.

ROMA, 26.—El 5 de Noviembre el Consejo de Ministros aprobará la ley que restablece la pena de muerte y la reforma de la seguridad pública.—(U. P.)

ROMA, 26.—Informan de Varallo que en esa ciudad se registró un temblor que no causó daños.—(U. P.)

ROMA, 26.—La Bolsa no funcionará el Jueves, con motivo de ser el aniversario de la entrada de los fascistas en Roma.—(U. P.)

ROMA, 26.—El conde Volpi, Ministro de Finanzas, eximió de impuesto a las nuevas plantaciones industriales por un período de cuatro años —(U. P.)

ROMA, 26.— Fueron recibidos por el Instituto Internacional de Agricultura, el profesor señor Juan Rodríguez, agrónomo uruguayo, acompañado del comendador Rovira, delegado del Uruguay al Instituto Internacional de Agricultura.—(U. P.)

CONSENZA, 26.—Las obras de mejoramiento que se efectúan en 200,000 hectáreas de terrenos de Calabria y que costarán medio millón de liras, estarán listas para la Primavera, según lo ha anunciado el señor Michel Bianchi.—(U. P.)

BERLIN, 26.—Los comunistas elevaron una solicitud a la Dieta Prusiana para cancelar el acuerdo suscrito con la ex-familia imperial de Hohenzollern y entrar a discutir de nuevo toda la ley relativa a esta materia. Se cree que la petición no logrará modificar lo acordado. —(U. P)

BERLIN, 26.—Se dice que la Compañía de Vapores Hamburgo Amerika se unirá a la Compañía Germano-Australiana Kosmos aumentando su capital en 150 millones de marcos, de los cuales 30 se invertirán en la fusión de las mencionadas compañías. Después de la fusión el tonelaje de la Hamburgo Amerika sumaría 373,351 toneladas. —(U. P.)

ATENAS, 26.—Se llegó a un acuerdo entre el Gobierno y el Banco Nacional, conviniéndose en pagar a los refugiados 2 500,000 dracmas, para lo cual se entregarán títulos del Tesoro.—(U. P.)

VIENA, 26.—Presentó la renuncia de su cargo el señor Karl Klimesch, administrador general y vicepresidente del Banco de Ahorro Postal.—(U. P.)

CONSTANTINOPLA, 26.—Una escuadrilla turca encabezada por el crucero "Hamidie", llegó a Adalia, conduciendo a varios altos jefes del ejército turco que van a inspeccionar las obras de dicha región. Se considera este hecho como la réplica turca a las aspiraciones de Italia sobre el distrito de Adalia —(U. P.)

EL CIGARRILLO DE-30-CTS Y LO MAS GRUESO AHORA EN VENTA
CONTIENE FIGURAS EN COLORES
EL QUE UD FUMARA EN ADELANTE
"YUNGAY"

Plantas Brunswick
PARA CAMARAS FRIGORIFICAS Y FABRICACION DE HIELO, PARA INDUSTRIALES, HACENDADOS, RESTAURANTS, LECHERIAS, CARNICERIAS, ETC.
PLANTAS EN EXISTENCIA PARA FABRICAR DESDE CINCO KILOS DE HIELO POR HORA
FORMULAMOS PRESUPUESTOS PARA PLANTAS INDUSTRIALES Y CAMARAS FRIGORIFICAS COMBINADAS CON PLANTAS PARA HACER HIELO
MORRISON & Co., INGENIEROS
SANTIAGO — VALPARAISO

ESPAÑA

Ocho Consejos de Gabinete para tratar de la Asamblea Nacional

DECLARACIONE DE PRIMO DE RIVERA

BARCELONA, 26.— En una nota dada a la publicidad el marqués de Estella dice que se ha informado de muchos asuntos que afectan a la vida de la comarca y cuyo estudio completará en Madrid para lo cual se propone no salir de la capital durante el mes de Noviembre.

También dice que en ese mes desea celebrar 8 Consejos de Ministros a fin de dejar constituída la Asamblea Nacional.

En la citada comunicación agradece el entusiasta recibimiento que se le ha dispensado en Barcelona a los soberanos y añade que la cordialidad y la confianza han sido mayores por el hecho de haber desaparecido la falsa nube de violencia que quiso forjarse alrededor del actual régimen.

Añade que el Gobierno se ha limitado a actuar en el sentido de que el sentimentalismo de los habitos, lenguas y costumbres regionales no se esgriman en contra del principio inconmovible de unidad nacional y dice " nadie pue de considerarse perseguido si materialmente no se coloca en los extramuros de "la ley".

El marqués de Estella anticipa que la familia real se propone pasar una pequeña temporada todos los años en Barcelona.—(U. P.)

EL GOBIERNO ESTUDIARA UNA AMNISTIA PARA LOS ARTILLEROS

BARCELONA 26.— El Marqués de Estella publicó una nota en la que dice que en vista de que durante el Congreso eucarístico el Cardenal primado d eEspaña, recógiendo el sentir del Congreso se ha dirigido al Gobierno pidiendo benevolencia para la oficialidad del Cuerpo de Artillería y siendo también el sentir del Rey, el Gobierno estudiará urgentemente el caso para reintegrarlos en sus funciones.

ECUADOR

KEMMERER DICE QUE LA SITUACION ECONOMICA DEL ECUADOR NO ES BUENA

GUAYAQUIL, 26. — Mr. Edwin P. Kemmerer, jefe de la misión financiera llamada por el Gobierno del Ecuador, declaró que la situación económica del país no es buena y que las condiciones mejorarían dentro de pocos años porque el Ecuador posee ricos recursos naturales que pueden ser desarrollados con pequeño capital.

Las autoridades alientan a los desocupados para que colonicen el Oriente y el archipiélago de Colón, ofreciendo para este fin concesiones especiales.

El cambio se afirma, observándose una diferencia algo apreciable entre los tipos de venta y de compra de los Bancos, lo que demuestra incertidumbre sobre el curso futuro del cambio.—(U. P.)

COLOMBIA

Efectos de la dieta parlamentaria

LOS MUNICIPALES DE TUNJA PIDEN AL PRESIDENTE ABADIA QUE DISUELVA EL CONGRESO

BOGOTA, 26. — El Concejo Municipal de Tunja aprobó una moción en la cual se acuerda pedir al Presidente señor Abadía, desconozca al Congreso, convoque una Asamblea Legislativa y reforme la Constitución en el sentido de que se reuna cada dos años y se disminuya el número de sus miembros

El Concejo estima que el aumento de las dietas que se decretaron los congresales, es "el acto más escandaloso de la vida republicana de Colombia".—(U. P.)

ESTADOS UNIDOS

Se encontró una bomba en el edificio de los tribunales de Nueva York

NUEVA YORK, 26.— En el edificio de la Corte judicial del Condado de Nueva York, fué descubierta una valija en cuyo interior se había colocado una bomba enorme que funcionaba con cuerda. La carga explosiva era de 25 libras de dinamita.

En el mismo edificio donde se halló la bomba gigante, estaba instalada la Corte Suprema del Estado de Nueva York.

Los expertos que examinaron el aparato explosivo declararon que habría tenido suficiente potencia para destruir, seguramente, el edificio y dar muerte a los grupos compuestos de numeroso público que se dedicaban a sus faenas en la plaza, situada al frente del edificio.—(U. P.)

SE BATE EL RECORD DE VELOCIDAD EN HIDROAVION

NUEVA YORK, 26. — El teniente Frank Conant batió extraoficialmente e lrécord mundial de velocidad en hidroavión, cubriendo 250 millas en una hora, frente a Port Washington, Long-Island.

El teniente Conant empleó en su hazaña un aparato Curtis, de la Armada, de 700 H. P., y marcó su itempo récord durante las pruebas del aparto que participará en las carreras aéreas por la Copa Schneider, que se llevarán a cabo en Otoño. — U. P.).

GRECIA

PROTESTA ESTUDIANTIL CONTRA LOS METODOS FASCISTAS

ATENAS, 26. — La Asociación de Estudiantes ha enviado una protesta a las legaciones de Gran Bretaña, Italia, Francia, Estados Unidos, Alemania, Suiza y Japón contra los métodos opresivos de las autoridades italianas.

La población italiana de las islas Calimos protesta contra la visita de un destroyer italiano, alegando que sus tripulantes son los responsables de los desórdenes callejeros. — (U. P.).

CONDYLIS SE EXTRAÑA DE LA TOLERANCIA CON QUE SE SOPORTA A VENIZELOS

ATENAS, 26. — Se ha sabido que Venizelos ha pedido a Condylis que llame a elecciones.

Venizelos ha abandonado la idea de un Gabinete de coalición después de las elecciones por considerarlo impracticable. Se sugiere la idea de que los dirigentes venizelistas apoyen al moderado antivenizelista Metaxas para que forme el Gabinete, pero los principales militaristas preferirían hacer otra revolución antes de ver a Metaxas en el poder.

Condylis, manifestó: "Independientemente de la próxima elección, estamos resueltos a atajar con las armas el retorno de los realistas, y condenamos la complacencia verdaderamente cristiana con que se soporta a Venizelos, quien cedió el poder en 1920."—(U. P.)

ALEMANIA

Colocación de un empréstito franco-alemán

BERLIN, 26.— En relación con las conversaciones de Thoiry, se informa que los franceses insinuaron la colocación de un empréstito franco-alemán en los mercados europeos, esperando así obtener grandes sumas, sin ratificar el acuerdo sobre las deudas con Estados Unidos.

Se cree que el Gobierno alemán rechazará la proposición a causa de que lo enemistaría con Estados Unidos.—(U. P.)

HINDENBURG RINDE HOMENAJE A VON MOLTKE

BERLIN, 26. — El ídolo alemán von Hindenburg, rindió hoy homenaje a su propio ídolo.

Con motivo de una ceremonia efectuada en la sala del cuartel general del Estado Mayor, en la cual el conde Helmuth von Moltke desarrolló sus planos en la guerra franco-prusiana, el mariscal Hindenburg habló y recordó que había sido discípulo de Moltke. "Durante las horas de perplejidad de la guerra mundial—agregó —acostumbraba entrar a este estudio en silenciosa contemplación a fin de obtener inspiración de la memoria de Moltke. Ojalá los alemanes encuentren fuerza en la memoria de Moltke para la reconstrucción de la patria".—(U. P.)

LUDENDORF PREDICE LA CAIDA DE HINDENBURG

BERLIN, 26. — En un artículo que publica en la revista "Deutche Monchenchau", Ludendorf predice que los republicanos alemanes pronto retirarán a Hindenburg de la vida política del país.

Recordando el reciente escándalo de von Seeckt, Ludendorf dice "que Seeckt creyó francamente que estimaba que merecía gratitud de los republicanos, pero quien negocia con los republicanos está destinado a derrumbarse. Hindenburg pronto experimentará este desenlace fatal" —(U. P.)

ITALIA

El revólver de Violete Gibson pertenecería a un Ministro de la oposición

ROMA, 26.— "Il Tevere", órgano fascista, dice que Violet Gibson que atentó contra la vida del señor Mussolini, manifestó a los magistrados a cargo de su proceso que en cierta ocasión encontró a un ex-Ministro de oposición en los jardines del Palacio Borghese, quien le dió un revólver, diciéndole: "Ud. sabe lo que se ha de hacer con esto", a lo que ella contestó: "Sí".—(U. P.)

YODOPEPTON
M. R.
COMPOSICION YODOORGANICA FACILMENTE ASIMILABLE
ES EL REMEDIO ESPECIFICO CONTRA LA ARTERIO-ESCLEROSIS REUMATISMO GOTA ETC

LOS MEJORES HELADOS
SON LOS DE RAMIS CLAR

NOTICIAS BREVES; PERO IMPORTANTES

El directorio de la Sociedad Farmacéutica de Chile celebrará hoy sesión ordinaria a las 6 1|2 P. M., con la siguiente tabla: 1. Presentación del presidente de la Sociedad Farmacéutica del Paraguay, señor Pedro M. Rodríguez; 2. Solución a las concesiones extranjeras, como aspirina, Neo-Salvarsan y otros; 3. Cuenta sobre las gestiones hechas para obtener la construcción de la Escuela de Farmacia. Se nos pide encarecer la asistencia a los directores y a los farmacéuticos en general.

Se ha embarcado en Burdeos de regreso a Chile, el doctor Javier Rodríguez Barros, después de haber asistido en representación de Chile al Congreso Internacional de Higiene de París, y al Congreso Imperial de Higiene de Londres. El doctor Rodríguez Barros estará en ésta en los primeros días del mes entrante.

La Sociedad Comerciantes del Mercado Central ha citado a junta general ordinaria para hoy a las 5 1|2 de la tarde.

A la persona que pidió en préstamo en el Club de Señoras un retrato de Tagore, la secretaría de esa institución ruega se sirva devolverlo a la brevedad posible.

POR LA MONEDA

El coronel don Marmaduque Grove pasará como adicto militar a la Legación de Chile en Londres, dejando de pertenecer a la de Suecia. El decreto correspondiente fué firmado ayer.

Se ha nombrado adicto naval en la Embajada de la República Argentina al capitán de corbeta don Santiago aZvala.

Se ha aceptado la renuncia presentada por el vice-cónsul de Noruega en Antofagasta, don Luis Tapia.

El Embajador del Brasil, Excmo. señor Rocas, estuvo ayer a despedirse del Presidente de la República y del Ministro de Relaciones. Como se sabe, ese distinguido diplomático partirá a su patria a fines de la semana, con el objeto de concurrir a la trasmisión del mando supremo.

El escritor García Sanchiz, acompañado del Ministro de España, Excmo. señor Almeyda y Herreros, pasaron ayer a saludar al Presidente de la República y al Canciller señor Huneeus.

Para que estudie en Europa la fabricación de sombreros y la industria de la seda, el Ministerio de Agricultura ha comisionado en el carácter de ad honorem, a don Santiago Crichton, quien, a su regreso al país, deberá presentar un informe a ese Departamento de Estado

HACIENDA

La congregación denominada "Hermanas de la Providencia" ha sido declarada exento del pago del impuesto complementario a la renta.

Al agente de aduana de Arica, don Manuel Solari B. se le canceló la autorización para el despacho de mercaderías.

El Ministro de Hacienda ha llamado a Santiago al Superintendente de Aduanas. El señor Marcos Walton llegará hoy.

Comandante del resguardo de la Aduana de Iquique fué nombrado el señor Luis Bombal Videla.

OBRAS PUBLICAS, COMERCIO Y VIAS DE COMUNICACION

El ingeniero, bacteriólogo técnico de la Inspección de agua potable y el ingeniero don Eduardo Necochea, han solicitado del Gobierno el pago de sus honorarios por los estudios practicados sobre el mejoramiento del agua potable de Valparaíso.

Renunció el nivelador de los canales derivados del Maule, don Julio Jul.

Para las obras de conservación y mejoramiento del agua potable de Taltal, se ha solicitado la suma de 40,000 pesos.

Para los gastos de inspección técnica de las obras de ensanche del alcantarillado de Valdivia, se han pedido 7,625 pesos.

MUNICIPALIDAD

La Junta de Vecinos se reunió ayer en comité y trató extensamente sobre los presupuestos municipales.

El Consejo del Tránsito se reunió ayer y tomó los siguientes acuerdos: las góndolas Pilas podrán llegar hasta el Lazareto; las Club Hípico hasta el Dancing del Parque, o sea, hasta la calle Antofagasta. En la sesión del Jueves se tratará de la exclusividad de las góndolas Ford o de los coches de cambios para hacer el recorrido e indeterminadas líneas; se fijará el número de coches en cada recorrido, del reglamento y expendio de taxis, por las casas comerciales y de los accidentes del tránsito y la forma de evitarlos.

La Intendencia Municipal dictó un decreto por el que dispone que los jefes de oficinas están obligados a facilitarse entre sí la consulta de los expedientes que respectivamente tengan en su repartición, archivados o en tramitación.

MINISTERIO DE HIGIENE Y TRABAJO

El Sub-secretario de Previsión y Trabajo se dirigió ayer a Valparaíso, en representación del Ministro del ramo, a fin de asistir a la Convención Nacional de Contribuyentes.

El reglamento de los Casas de Orates quedará terminado en el curso de la presente semana.

En la Población París, de la comuna de San Miguel, se ha denunciado a la Dirección de Sanidad, que desde hace más de un mes no corre agua por las acequias, lo que ha traído por consecuencia el desarrollo de diversas enfermedades.

En la comuna de Providencia cerca de los Campos de Golf, existe un botadero de guano y paja en descomposición. Este denuncio ha sido hecho a la Dirección General de Sanidad, la que lo pondrá en conocimiento de aquel Municipio, a fin de que adopte las medidas necesarias.

Sin efecto se dejó un decreto que nombraba a los señores Eduardo Santa María, Crescente Morales y Genaro Torres, oficial 1.o y oficiales 2.os, respectivamente, de la Oficina de Divulgación y Propaganda del Ministerio de Higiene, con residencia en Valparaíso.

El doctor Martínez dictará hoy a las 6.30 P. M. una conferencia sobre "La profilaxis de la fiebre tifoidea", en la Dirección de Sanidad.

URUGUAY

¿UN NUEVO MOVIMIENTO REVOLUCIONARIO EN BRASIL?

MONTEVIDEO, 26.— El diario "El Día", informa que estalló una nueva revolución en el Brasil y que abarca los Estados de Matto Grosso, Minas Geraes y Goyatz.

El citado diario no confirma la noticia, que dice proceder de Río Grande do Sur.

Según la misma información, traspusieron la frontera muchas personas en grandes caballadas.— (U. P.)

CORSES Y FAJAS "LA GABY"
SI Ud. NECESITA CORSES-FAJAS Y SOSTEN-SENOS, VISITE NUESTRA CASA
FAJAS "GABY" desde $ 7.90 LOS MEJORES MODELOS Y LOS MAS BARATOS - PUENTE 625

ASISTENTES A LA MANIFESTACION OFRECIDA A MEDIO DIA DE AYER EN EL BALNEARIO DE RECREO POR EL

Los dueños de fábricas de calzado y de curtiembres harán cumplir la ley 4054

“CON ESTA MEDIDA SE PRODUCIRA UNA PARALIZACION TOTAL DE LAS ACTIVIDADES DE ESTOS ESTABLECIMIENTOS; PUES LOS OPERARIOS SE NOS DECLARARAN EN HUELGA”, NOS DICE EL GERENTE DE LA ASOCIACION, DON CLAUDIO HERRERA PINTO

En la tarde de ayer, los dueños de fábricas de calzado y curtidurías, celebraron una asamblea general, con el objeto de ocuparse de diversos asuntos de importancia para esa industria, y especialmente de lo relacionado con la ley 4054, de Seguro Obligatorio.

Después de una larga deliberación en que se consideró la situación de los establecimientos industriales frente al cumplimiento de la ley mencionada, se tomó el siguiente acuerdo:

“Exigir desde el próximo Sábado, a todo su personal de obreros, el cumplimiento de la ley 4054, de Seguro Obligatorio, afrontando toda situación de huelgas que llegara a producirse.”

A continuación de aprobado este acuerdo, se trató de la Convención de Contribuyentes, que se celebra actualmente en Valparaíso, a la cual los fabricantes de calzado y los curtidores, habían acordado enviar una delegación, para que los representara y participara en los acuerdos que se tomaran en dicha Convención.

Al respecto, se acordó que se enviara una comunicación al Presidente de la Convención de Contribuyentes, excusando la inasistencia de estos industriales, por cuanto la celebración de la asamblea de ayer les i pidió ir a la Convención.

DECLARACIONES DEL GERENTE DE LA ASOCIACION

Estimando de suma importancia el acuerdo adoptado en la asamblea de ayer, por los industriales en calzado y de curtidurías, entrevistamos al Gerente de la Asociación, don Claudio Herrera Pinto.

El señor Herrera se prestó gustoso a contestar a nuestras preguntas, y lo hizo en la siguiente forma:

—A ustedes les parecerá desesperado el acuerdo tomado por los dueños de fábricas y de curtidurías; pero al examinar los antecedentes, que nos indujeron a él, se convencerán que era el único lógico.

Así vemos, —continuó diciéndonos el señor Herrera— que, por una parte, la Caja de Seguro Obrero nos presionaba por medio de multas, a que diéramos cumplimiento a la Ley 4054, y por la otra, los obreros nos amenazaban con declararse en huelga si les hacíamos los descuentos para cumplir con la ley.

Para que ustedes tengan una idea del interés que se gasta la Caja en hacernos cumplir la Ley, les diré que en multas nos lleva cobrada una suma no inferior a $ 180,000. Se comprende, también, que, nosotros no podíamos pagar, lisa y llanamente, estas multas, y es así como nos encontramos, en la actualidad, empeñados en un juicio con la Caja.

Lo que se va a producir el Sábado, cuando le hagamos el primer descuento a nuestros operarios, se ve claramente: el personal no aceptará esta contribución y como nos ha amenazado con anterioridad, se declarará en huelga.

Con ésto, se paralizarán las actividades de nuestras fábricas de calzado, lo mismo que las c durías. Y estas últimas, sobre do, con su paralización, nos tr rán fuertes pérdidas.

Además, quedarán sin trab 10,000 obreros, que es el núm a que alcanza el personal que baja en estos establecimiento terminó diciéndonos el señor H rrera.

LOS DELEGADOS DE LOS OP RARIOS TAMBIEN CELEBR UNA REUNION

Reunidos anoche 32 delega de personales de diversas fábr de calzado, y curtidurías, tu ron conocimiento de una notif ción patronal, en el sentido desde el Sábado próximo se descontaría a los obreros el to por ciento con que deben currir a incrementar los fon de la Caja de Seguro Oblig

Después de un breve debate, tos delegados acordaron ir a movimiento huelguista indef do, desde el Sábado a medi en el caso que este descuent haga efectivo a los obreros.

Con el fin de tomar los ú acuerdos, se reunirán mañan las 8.30 P. M. en el local de UECH.

EJERCITO Y ARMADA

Una gruesa cantidad para cancelar los desahucios de los soldados licenciados

El Ministerio de la Guerra ha decretado la autorización correspondiente, para que las administraciones de caja de las 54 unidades y reparticiones militares, que dieron de baja a sus soldados contratados, les cancelen los meses de desahucio a que sean acreedores.

Para efectuar esta cancelación se destinó la cantidad de $ 324,727, que se repartirá entre las unidades mencionadas.

Directores de la Academia Técnica Militar

El Ministerio de la Guerra expidió en la tarde de ayer, los decretos correspondientes, por los que nombra Director de ese establecimiento al Coronel don Juan Carlos Pérez y Sub-director al Teniente-Coronel don Marcial Urrutia.

El primero de los nombrados servía en la actualidad el cargo de jefe de la artillería de la III División de Infantería, y el segundo era jefe de la Sección Experimental de la Dirección General del Material de Guerra.

Relacionado con esta misma Academia el Ministerio decretó ayer, que el plazo para rendir los exámenes de admisión en este instituto, se prorrogan hasta la segunda quincena de Febrero del próximo año.

Ascensos entre el personal del Instituto Geográfico

En la Dirección de este establecimiento militar se ha producido el siguiente movimiento de personal:

A geodasta 2.o ha sido ascendido el topógrafo 2.o don Carlos Bon Pruneda; a topógrafo 2.o, el topógrafo 3.o don Florencio Madrid Céspedes, y a heliografistas los señores Manuel Lazo Espinosa y Juan Barba Guerrero.

HOY EL AUDITOR DE GUERRA EVACUARA SU INFORME ACERCA DEL SUMARIO CONTRA EL Sr. FERNANDEZ. — En la tarde conversamos con el Auditor de la División, abogado don Agustín Vigorena, quien debe informar sobre el sumario instruído por el Fiscal Militar, en contra del ciudadano don Federico Fernández, acusado de haber injuriado públicamente al Ejército y de haber tratado de provocar una revuelta armada.

El señor Vigorena, nos hizo presente que estaba terminado su informe y que hoy día lo enviará al Juzgado Militar, que deberá conocer en este asunto.

El informe del Auditor se refiere al fondo y a la forma del sumario aludido, y del dictamen evacuado por el Fiscal Militar.

El sistema “Prudhomme simplificado”

PARA LA ELABORACION DEL SALITRE.—RESULTA TODO UN EXITO, SEGUN LAS DECLARACIONES QUE NOS HACE DON MANUEL A. DANIEL

Se encuentra entre nosotros el señor Manuel A. Dániel que acaba de llegar de Iquique a donde fué para probar un procedimiento de elaboración de salitre, examen que resultó todo un éxito.

Creyendo de interés conocer las declaraciones que nos pudiera hacer, nos acercamos al señor Manuel Daniel, y obtuvimos de él, las interesantes informaciones que más adelante conocerá el lector.

¿Objeto del viaje?

—Fuí a Iquique comisionado por la Compañía Industrial y Comercio del Salitre para acompañar al señor Francisco Prudhomme a la Oficina Mercedes de Tarapacá a fín de implantar allí, en forma práctica el “Sistema Prudhomme Simplificado” para elaborar salitre.

¿Cuál fué el resultado de las pruebas?

—Después de dos meses de trabajo en las instalaciones empezamos las pruebas privadas, pruebas que dieron los más expléndidos resultados en las finales

—En cuanto a las demostraciones se harán una vez que regrese a Iquique, lo que haré a fines del presente mes. Con el señor Prudhomme, que se quedó allí, fijaremos la fecha para la demostración a los industriales salitreros, personal técnico de l Asociación y del Gobierno que son los llamados a verificar la bondad de este procedimiento.

—Qué ventajas ha encontrado Ud. con este invento?

Con la adaptación del Sistema Prudhomme en la elaboración de salitre he podido constatar lo siguiente:

Tratando caliches de 15 oo de ley en rendimiento absoluto de 90 o|o contra 60 a 70 máximun que se consigue con el Sistema Shank.

Economía de combustible de 66 o|o sobre el actual.

Estos dos factores por si solos permitirán a las Oficinas Salitreras bajar su costo en cancha muy cerca de 40 o|o.

La mayor importancia que atribuyo a este procedimiento es sobre todo para las oficinas chicas que trabajan con grandes sacrificios por su defectuosa y vieja maquinaria, sus caliches pobres etc., que pueden usar toda su maquinaria existente ya que con este proceso no hay evaporación intensa en el cachucho y no se necesita una presión en la Caldera mayor de 50 libras. La ventaja mayor para la adaptación de esta sistema es que no se invertirá una suma mayor de diez mil pesos por cachucho y en algunas oficinas mucho menos y en el corto plazo de tres meses tendrán su maquinaria transformada.

¿Y, que le parece el sistema “Guggennein”?

—No conozco de este procedimiento más que lo leído por la prensa, pero quiero creer que si esta Compañía ha invertido cuantiosas sumas en su instalación, es porque estará segura de sus resultados.

Hasta aquí las informaciones que nos proporcionara el señor Daniel, persona que durante más de veinticinco años ha trabajado en la región salitrera, tiempo suficiente para conocer en toda su amplitud esa industria.

ASAMBLEA DEPARTAMENTAL DE LA SOCIEDAD NACIONAL DE PROFESORES

El Viernes próximo, a las 6 P. M., se reunirá esta institución en el local de la Biblioteca Nacional a fin de tratar numerosos asuntos pendientes.

Concurrirá a dicha sesión la distinguida educacionista americana miss Mary Williams, que es portadora de un mensaje de confraternidad para el magisterio chileno de parte de la Asociación de Educación Nacional de Estados Unidos.

La tabla de esa sesión será la siguiente:

1.o Aceptación de nuevos socios.

2.o Designación de delegados que han de elegir el nuevo directorio general.

3.o Cuenta de la Asamblea Pedagógica.

a) Conclusiones aprobadas.

b) Curso de vacaciones.

c) Fundación de la librería.

4.o Organización de las asambleas departamentales.

5.o Proyecto de cooperativa.

6.o Proyecto de escalafón.

Con este último objeto y a fin de someterlo a una revisión definitiva, se cita para esta tarde, a las 6.30 al comité que ha estudiado su confección. Asistirán a esta reunión especialmente invitad profesores uruguayos que se cuentran entre nosotros, seño Zarrilly y Mieres, quienes com carán varias de las reforma sobre nombramiento y escalafón personal se han puesto en vig últimamente en Uruguay.

Dado el interés de estas mat se invita a la reunión de esta a todos los profesores de Sa que quieran concurrir.

SEMANA CLASICA

TOALLAS Y CALCETINES

ULTIMAS NOVEDADES A PRECIOS REGALADOS

SOMOS FABRICANTES

TOALLAS CATALANAS, LAS MEJORES DEL MUNDO

12,000 Toallas a $ 2.40
7,000 Toallas a $ 5.00 – TRES $ 13.40
5.800 Toallas a $ 6.80 – TRES $ 17.60
8.000 Toallas a $ 10.00 – TRES $ 25.40
6.000 Toallas a $ 12.00 – TRES $ 29.80
4.300 Toallas a $ 15.00 – TRES $ 38.80

CALCETINES

ULTIMAS NOVEDADES INTERNACIONALES

Todas las fantasías son de buen gusto y de calidad muy fina

10,000 Pares a $ 6.00
6,350 Pares a $ 8.50
4,800 Pares a $ 12,00
15,000 Pares a $ 2.00
8,400 Pares a $ 2.80
20,000 Pares a $ 3.80
12,000 Pares a $ 5.00

IMPRESIONANTES REBAJAS COMPRANDO DESDE “TRES” PARES

LOS MAS IMPONENTES SURTIDOS EN LAS ULTIMAS NOVEDADES EN CORBATAS, CAMISAS, PAÑUELOS, BASTONES Y DEMAS ARTICULOS PARA HOMBRES

IMPORTADORES Y FABRICANTES

ESTADO 266 LA CORBATINERA AHUMADA 324

29—Oc

JABON
Higiénico
ESPECIAL

LO BUENO SIEMPRE

SE IMPONE

LECHE

Vendo 300 litros leche para y 300 litros de descremada, puesta en Puente Alto.

Dirigirse a:

Eugenio Cerda B.
Puente Alto

HACIENDAS
DE RULO, DE COSTA

Fundos
REGADOS, REGABLES

Chacras
AL LADO SANTIAGO, ETC.

De segura y gran renta; con precios comerciales y fácil pago desde $ 60,000 a $ 3.000,000 y como órdenes nuevas y exclusivas

OFRECE:

ALFREDO TAGLE RODRIGUEZ

Catedral 1137 - Casilla 3152

COMITE ORGANIZADOR DE LA CONVENCION NACIONAL DE CONTRIBUYENTES A LOS DELEGADOS DE TODO EL PAIS

Ayer se inauguró el 2.o Congreso Nacional de Agronomía y Veterinaria

A ESTE ACTO CONCURRIERON EL PRIMER MANDATARIO DE LA NACION, EL MINISTRO DE AGRICULTURA Y DESTACADAS PERSONALIDADES

Parte de los asistentes a la sesión inaugural

En la mañana de ayer se inauguró oficialmente el II Congreso Nacional de Agronomía y Veterinaria.

Asistieron al acto de la inauguración S. E. el Presidente de la República, el Ministro de Agricultura, señor Larraín Prieto y representantes de las instituciones del comercio, la industria y la agricultura.

Se abrió la sesión con un discurso del presidente del Centro de Agronomía. Habló después el presidente del Comité organizador del torneo.

Terminado el acto de la sesión inaugural, S. E. el Presidente de la República, el Ministro de Agricultura y las demás personalidades asistentes fueron invitados a un lunch.

LA SESION DE LA TARDE

A las 3 de la tarde se efectuó la primera reunión del Congreso. Presidió esta reunión el señor Angel Faivocich, quien propuso a nombre del Comité organizador la siguiente nómina de personas para formar la mesa directiva que presidirá los debates del torneo:

Presidente, señor Salvador Izquierdo, vices, los señores Roberto Opazo, y Guillermo Aguirre; secretario general, señor Edmundo Ramírez; secretarios de actas, los señores Luis Pray y Luis Bastidas.

Por aclamación fueron designadas todas estas personas para los cargos mencionados.

Se propuso después para los cargos de presidentes honorarios del Congreso al Ministro de Agricultura, señor Larraín Prieto y al Director de los Servicios de Agricultura, señor Rojas Huneeus, los que fueron nombrados como tales por aclamación. Igual distinción mereció del presidente del comité organizador, señor Alvaro Blanco, a quien la asamblea manifestó sus simpatías en una cariñosa ovación.

El señor Salvador Izquierdo y las demás personas elegidas para integrar la mesa directiva, pasaron inmediatamente después a presidir la sesión.

En un corto discurso el señor Izquierdo agradeció la distinción de que se le hizo objeto designándosele presidente del Congreso.

Se abrió a continuación un corto debate sobre la consideración de los acuerdos del I Congreso, manifestándose la conveniencia de reconsiderar algunas conclusiones.

Se acordó después celebrar sesiones todos los días a las 5.30 de la tarde.

LAS COMISIONES

Quedaron constituídas en la siguiente forma:

Comisión de enseñanza: — Presidente, señor Víctor M. Valenzuela; vice-presidente, señor Alvaro Blanco; relator, señor Carlos Videla; secretario, señor Luis A. Acuña; segundo secretario, señor Vicente Giaconi.

Comisión de Agricultura en general: — Presidente, señor Roberto Opazo; vice-presidente, señor Miguel Letelier; relator, Sr. Manuel Valenzuela O.; secretario, Sr. Germán Greve.

Comisión de fomento: — Presidente, Sr. Ramón Cruz Montt; vice presidente, señor Jorge A. Cash; secretario, señor Julio Chacón del C.; relator, señor Arístides Ramírez.

La Comisión de Enseñanza sesionará hoy a las 9 de la mañana.

Comisión de Política Agraria:— Presidente, señor Guillermo Bañados; vice-presidente, señor Manuel Rivas Vicuña; secretario, señor Ramón Olave; relator, señor Angel Faivovich.

DISCURSO DEL MINISTRO DE AGRICULTURA

El discurso pronunciado en la sesión inaugural es el siguiente:

"El Gobierno mira complacido la celebración de este Segundo Congreso Nacional de Agronomía y Veterinaria, cuyo vasto programa revela en sus organizadores el deseo de proporcionar temas de estudios de verdadero interés nacional, no tan sólo referentes a la enseñanza agronómica, sino también a su mejor aprovechamiento práctico en pro del aumento de la producción agropecuaria, que es hoy día la preocupación del mundo entero.

Chile atraviesa por un período crítico en su desenvolvimiento económico, obligado a satisfacer un cúmulo de exigencias para las cuales no estaba preparado y que han venido a imponerse con caracteres apremiantes como resultado de los trastornos mundiales a que dió origen la gran guerra. Necesita entonces hacer frente a estas exigencias atendiendo en primer lugar a cuidar y robustecer sus fuentes de producción agrícola industrial y minera, que son las únicas capaces de darle los recursos necesarios para salir indemne de esta difícil situación.

El Centro de Estudiantes de Agronomía ha tomado en esta ocasión la iniciativa de reunir en el Congreso que hoy se inaugura, a los profesores y alumnos dedicados al cultivo de las ciencias agrarias que en amistoso consorcio con los profesionales y agricultores que trabajan por el fomento de la producción, se proponen encontrar fórmulas que resuelvan los diferentes problemas de la agricultura y vengan a señalar los medios de hacer que los conocimientos científicos de la técnica sirvan en forma eficiente a los resultados prácticos que la experiencia persigue.

Son estos bien intencionados propósitos los que merecen nuestros más sinceros aplausos. El Gobierno, por su parte, no puede menos que felicitarse del patriótico empeño que se demuestra tanto en los establecimientos de enseñanza agronómica y veterinaria, como en las diversas secciones de los Servicios Agrícolas y en las Sociedades de Fomento Agrícola, para procurar que la agricultura marche siempre adelante y llegue a ser en un futuro no muy lejano, la salvación de nuestra economía nacional.

Séame permitido dirigirme en forma muy especial a los jóvenes estudiantes que me escuchan y que han tomado una parte tan activa en la celebración de este congreso, para pedirles sigan siempre mirando con profundo cariño todo cuanto se relaciona con la carrera que han escogido. En las aulas del Instituto Agronómico y de la Escuela de Veterinaria se les proporciona una enseñanza completa de conocimientos científicos y de cuya aplicación práctica se espera lleguen a obtener las mayores ventajas para el mejor desempeño de su profesión. Si todavía existen, a este respecto, algunas deficiencias, ellas se irán subsanando a medida que se integren los elementos necesarios a una enseñanza de índole francamente utilitaria y práctica. Estoy convencido que lo más indispensable para realizar este anhelo es la permanencia efectiva y constante de los alumnos durante un año de práctica en un fundo modelo del Estado y haré cuanto de mí dependa para obtener del Congreso los recursos necesarios para conseguirlo, una vez que pase la situación crítica del Erario Nacional.

Pero lo esencial es que el espíritu de trabajo y de disciplina en los alumnos se mantenga siempre en todo su vigor y que sepan los futuros agricultores que para poder surgir en las rudas labores de la agricultura, se necesita contracción y constancia a toda prueba; rectitud en el cumplimiento de su deber; austeridad de costumbres y fuerza de voluntad para soportar con paciencia los sinsabores y la soledad inherentes a esta industria.

Su Excelencia, el Presidente de la República ha querido exteriorizar el interés que tiene por el éxito de este congreso viniendo a presidir su sesión inaugural y por mi parte hago votos por que sus tareas se desarrollen en el elevado terreno en que deben debatirse los grandes problemas de interés nacional y porque las conclusiones a que se arribe en sus deliberaciones y que tomaré muy en cuenta como Ministro de Agricultura, puedan verse realizadas y ello constituya el merecido premio a que se han hecho acreedores los organizadores de esta Asamblea."

DISCURSO DEL PRESIDENTE DEL CENTRO DE AGRONOMIA

Empezó agradeciendo el señor Ismael Tocornal G. la asistencia del Presidente de la República y del Ministro de Agricultura.

"Los futuros ingenieros, agrónomos, dijo, hemos comprendido la importancia de reunir en una asamblea magna, a las personalidades más preparadas para disertar sobre los diferentes tópicos relacionados con el desarrollo de la fuente productiva de más porvenir para el país y es el motivo que indujo a los auspiciadores de este Congreso de buscar cooperación entre distinguidos profesores para la elaboración de un programa vasto que contemplara todos los temas que estuviesen ligados a las carreras de ingeniero agrónomo y de médico veterinario.

Después de un minucioso trabajo se dió por terminado el programa y reglamento en los cuales se ha puesto especial cuidado para no eliminar personas ni temas cuya concurrencia o estudio pudiera aportar utilidad en la solución de problemas de interés general.

Nuestro Centro ha perseguido siempre, como uno de sus más caros anhelos, prestigiar dándole el verdadero valer, la carrera del ingeniero agrónomo, profesión que está llamada a triunfar por ser la más grande y noble, tanto por sus vastas proyecciones, como por su importancia económica, política y social.

Todos los gobiernos se preocupan especialmente del problema de la producción y es allí justamente donde el ingeniero agrónomo está llamado a jugar el rol más importante.

Nuestro país ya ha experimentado ratos muy amargos por no haber sido previsor en las épocas de abundancia, fomentando el desarrollo de las fuentes de producción. Sólo la agricultura, y la agricultura, científica e inteligente, es la llamada a salvarnos de la aguda crisis por que hoy atravesamos.

El país necesita, más que nunca, desarrollar sus riquezas para atender debidamente a los serios compromisos contraídos en estos últimos tiempos. La agricultura, no obstante los progresos alcanzados en Chile, está lejos de haber realizado los adelantos científicos obtenidos en otros países de condiciones de clima y suelo inferiores. De aquí el esfuerzo que todos debemos gastar para que este Congreso, con la experiencia recogida nos de los resultados que anhelamos los que, con entusiasmo se dedican al estudio de estos problemas, con la esperanza de llevarlos a la práctica en el ejercicio de nuestra hermosa profesión.

Terminó formulando votos porque las conclusiones a que se llegue en el Congreso se traduzcan en benéficos frutos que significaran un adelanto agrícola y por lo tanto, una riqueza nacional.

DISCURSO DEL PRESIDENTE DEL COMITE ORGANIZADOR

En un elocuente discurso el señor Alvaro Blanco manifestó que el comité organizador trazó el programa sin pretensión de señalar rumbos en la tarea de los congresales sino que quiso solamente esbozar y clasificar un programa que se podrá extender libremente.

Y terminó diciendo:

"En los momentos en que el Comité declina en sus funciones para hacerse suceder por los dirigentes que vosotros mismos indicaréis y al expresaros mis profundos agradecimientos por la gentileza con que habéis respondido al llamado del engrandecimiento de nuestra causa agrícola, debo manifestaros que entregamos la tarea para que levantéis cátedra fructífera y os ruego que no miréis lo modesto de la obra del comité: su misión fué buscar la semilla que deja sembrada en tierra fértil: Hacedla que brote a la vida, esparza sus aromas en magnífica floración y fructifique en la medida que lo exigen los inmensos intereses nacionales.

Excelentísimo señor Presidente de la República, Ilustrísimo señor Ministro de Agricultura: El Comité tiene para con vuestras excelencias especiales motivos de gratitud que me honro en expresaros, porque habéis acudido a dignificar una obra de muy modesto origen pero que la habéis comprendido de vastas proyecciones para bien de la patria, de la sociedad y de la ciencia agrícola."

Señoras, Señoritas:

Las bondades de la célebre fórmula de fama mundial, llamada **DEPILATORIO WAGHORN**, que hace desaparecer instantáneamente los vellos, se lo demostraremos gratuitamente en la

GALERIA COLONIAL
— Merced 864 — Departamento 35 —
WAGHORN AND COMPANY

Jabón de Tocador
"Copihue"
(M. R.)
da abundante espuma y
exquisita fragancia

AUTOPIANOS "WESER BROS"

instrumentos de calidad superior, construcción sólida y elegante. Pedal de caída automática. Teclas de marfil. Dos juegos de cuerdas cruzadas. Tres cuerdas por nota. Acción sumamente liviana de los pedales. Y otras especialidades de la marca "WESER".

LARGO PLAZO PARA EL PAGO

CONCEDEMOS DOS AÑOS DE PLAZO SI EL CLIENTE LO DESEA

GRIMM & KERN
AHUMADA 99, ESQUINA MONEDA

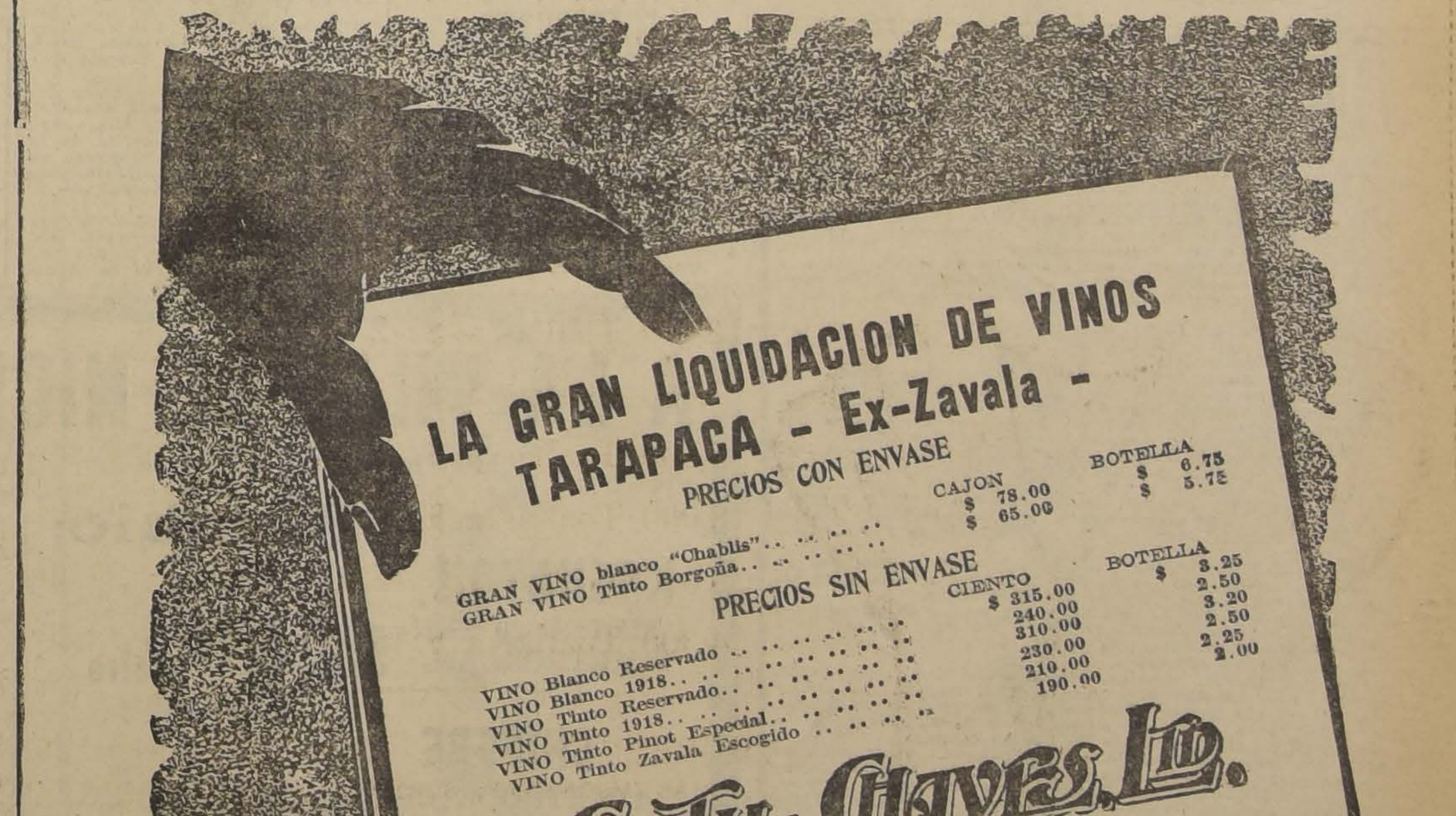

LA GRAN LIQUIDACION DE VINOS
TARAPACA - Ex-Zavala -

PRECIOS CON ENVASE

	CAJON	BOTELLA
GRAN VINO blanco "Chablis"	$ 78.00	$ 6.75
GRAN VINO Tinto Borgoña	$ 65.00	$ 5.75

PRECIOS SIN ENVASE

	CIENTO	BOTELLA
VINO Blanco Reservado	$ 315.00	$ 3.25
VINO Blanco 1918	240.00	2.50
VINO Tinto Reservado	310.00	3.20
VINO Tinto 1918	230.00	2.50
VINO Tinto Pinot Especial	210.00	2.25
VINO Tinto Zavala Escogido	190.00	2.00

GATH & CHAVES, LTD.

Argentina retira su acusación contra los atletas Plaza y Castillo

EL CAMPEONATO SURAMERICANO DE ATLETISMO, DE 1928, SE REALIZARA EN LIMA. — RESOLUCIONES ADOPTADAS EN LA SESION INAUGURAL DE ANOCHE DEL CONGRESO CONTINENTAL DE ATLETISMO

A las 10.35 P. M. de anoche se inició el Congreso Suramericano de Atletismo en los salones de la Asociación de Deportes Atléticos de Chile.

Presidió el señor Ricardo Müller, jefe de la Delegación Chilena y concurrieron los siguientes delegados: Argentina: señores Luis Carlini; Hugo Marini, Eduardo Abella Caprile; Chile: Ricardo Müller, Enrique Labra e Ithel Stewart; Paraguay: Víctor Araya y Carlos Casabianca; Uruguay: señor Domingo Pacull.

Se encontraba además presente el Director de la Oficina Permanente señor Alfredo W. Betteley.

EL SALUDO A LAS DELEGACIONES

El señor Müller en su carácter de Presidente del Congreso dice que presenta un afectuoso saludo a las delegaciones extranjeras. Vamos a participar—agrega—en un certamen que debe presidir la unión y la fraternidad. Vamos a estudiar la Reglamentación de las reuniones atléticas y es necesario que con espíritu previsor y dentro de la mayor armonía estudiemos todas aquellas interpretaciones que puedan dar origen a conflictos que debemos evitar. En esta forma daremos mayor fuerza y vigor a la Confederación Suramericana con ello al deporte de nuestra América.

Reitera el fraternal saludo de Chile y de los atletas chilenos para sus hermanos y camaradas de Sur-América y formula votos por el éxito del Certamen Continental de 1927 que se celebrará en nuestro país.

El señor Luis Carlini, en representación de la delegación argentina, expresa que la Federación de su país llega en forma accidental y por esta razón no trae un mandato determinado de la colectividad. Interpreta los sentimientos de la Federación Atlética Argentina agradeciendo el saludo cordial de los chilenos y espera que podrá cooperar a las labores del Congreso con la cooperación que se nos ha ofrecido.

El señor Pacull, delegado uruguayo, se adhiere a los sentimientos expresados con toda sinceridad posible en las tareas de la asamblea.

ELECCION DE SECRETARIO

A indicación del delegado argentino señor Carlini se deja al criterio del Presidente la elección de Secretario, quien propone al señor Enrique Labra, siendo elegido.

REFORMA AL REGLAMENTO

El señor Müller presenta al Congreso el trabajo de la Delegación Chilena sobre el particular.

El delegado paraguayo Casablanca propone que se nombre una comisión de un representante de cada país para que estudie este Reglamento.

Después de un corto debate en el que participan los señores Pacull, Carlini, Müller y Casablanca.

El señor Araya también se adhiere con entusiasmo—dice— a los conceptos del señor Presidente y cooperará en cuanto le sea blanca se acuerda el nombramiento de una comisión que tendrá a su cargo el estudio de la Reforma al Reglamento y de todos aquellos proyectos análogos presentados al Congreso y de las materias pendientes en el anterior.

La comisión quedó formada por los señores Pacull, Carlini, Casablanca y Müller e integrada por el señor Alfredo Betteley. Se reunirá hoy a las 5 de la tarde y mañana a las 10 A. M. en el local de la A. D. A. de Chile.

DEFINICION DEL AMATEUR

Se estudió detenidamente este punto y después de oir la lectura de la definición que sobre el particular se hiciera en el último Congreso del Comité Olímpico Internacional celebrado en Praga, se resolvió adoptaría en las respectivas Federaciones Nacionales y en la Confederación Suramericana.

ACUSACION CONTRA PLAZA Y CASTILLO

El señor Müller lee el acta del último Congreso en la parte referente a la acusación argentina de profesionalismo en contra de los atletas chilenos Manuel Plaza y Floridor Castillo.

Esta cuestión pendiente ha sido la que ha dado motivo a la delegación chilena para hablar de la definición de amateur—agrega el señor Müller—ponerla en la orden del día. La delegación chilena puede demostrar que Plaza jamás ha corrido por dinero. Recuerda el caso público y notorio que ha dado margen a la acusación y que es la ceremonia que realizó el Ministro de Higiene y Previsión Social Doctor Salas, en celebración del día de la Raza. Con este motivo quiso el Ministro premiar al mejor atleta chileno con un estímulo que consistió en una libreta de Banco con $ 20,000 para la esposa e hijos de Plaza. Esta actuación del Ministro fué espontánea y sin tener conocimiento de ella las autoridades deportivas.

El delegado argentino señor Carlini expresa que oídas las declaraciones del señor Muller y no estando el caso citado previsto, la delegación argentina no insiste en su acusación y la da por retirada.

Si existiera alguna duda sobre el particular—manifiesta el Sr. Betteley, obra en su poder una carta del presidente de la Federación Atlética Internacional, en donde consultado el caso de Plaza—esta alta autoridad expresa que no hay base para una acusación de profesionalismo.

El delegado señor Pacull se complace que esta dificultad haya sido solucionada en forma tan amistosa y declara que el caso relatado por el señor Muller, del obsequio y homenaje a Plaza le consta, pues lo presenció en esta capital.

AFILIACION DEL PERU

El Congreso declaró que el Perú está en condiciones de poder intervenir en cualquier torneo con los países afiliados a la Confederación.

SEDE DEL TORNEO EN 1928

Se accedió a la petición del Perú de fijar como sede la ciudad de Lima para 1928. Se acordó manifestar a la citada Federación que quedaba a su elección la fecha del torneo y que en caso de desistimiento avisará con oportunidad para que se hiciera votación por escrito entre los países afiliados sobre nueva sede.

PROXIMA SESION

Se fijó para el Lunes a las 10 de la mañana.

Elección de Directorio en la A. D. A. Chile

Hoy, a las 9.30 P. M. se reune el Consejo Superior de la A. D. A. para elegir nuevo directorio.

El presidente señor Alfredo Betteley leerá la memoria anual.

Los atletas santiaguinos que participarán en el campeonato nacional

El Directorio de la Asociación Atlética de Santiago acordó en su última sesión:

1.o Designar a los siguientes atletas para que la represente en el Campeonato Nacional de Atletismo que se efectuará en Valparaíso los días 30 y 31 de Octubre:

100 metros: Alvarado, Gutiérr
Hanning.
200 metros: Hanning, Gutiérr
Ugarte.
400 metros: Muller, Molley y L
Martínez.
800 metros: Jara, Pinto y R.
ma.
1,500 metros: Pinto, Calle y
Díaz.
3,000 metros: Plaza, Araucibia
Acuña.
5,000 metros: Plaza, Bravo y R.
Rodríguez.
10,000 metros: Plaza, Bravo y R.
Rodríguez.
10,000 metros marcha: I. Lo
110 metros vallas: Ugarte,
mard y Henríquez.
400 metros vallas: Muller y
Bala: J. Velasco, H. Henríq
A. Salinas.
Dardo: E. Gevert, F. Primar
J. Velasco.
Disco: A. Salinas y S. Ojeda.
Martillo: I. Veloso.
Salto largo: J. Moreno, J. Mo
y H. Carvallo.
Salto alto: L. Bustamante,
Moreno y A. Ugarte.
Salto triple: J. Mourás y L. Bus
tamante.
Garrocha: E. Gevert y A.
gel.

2.o Designar a los señores A. y Leonidas A. Garnham para vayan a cargo de la delegación.

3.o La partida será en el de la mañana del Sábado 30.

4.o Que cada atleta lleve me blanco y la Asociación les porcionará la insignia y el correspondiente.

5.o Pedir a los atletas o a los legados de clubs se sirvan con a la secretaría, a la brevedad ble, si tuvieren algún inconv las personas designadas para parte de la delegación que Valparaíso.

Sabemos que acompañarán a delegación varios dirigentes de Santiago y de los clubs, habién inscritos hasta la fecha los Vicente Pizarro, Juan de D. Ve gas, Carlos Gorigoytía y R Salinas.

El nuevo Reglamento de Boticas

EL REGENTE DEBERA PERMANECER A LOS MENOS 8 HORAS DIARIAS EN EL ESTABLECIMIENTO

Ayer ha sido firmado por el Presidente de la República el nuevo Reglamento de Boticas, el que contiene entre otras disposiciones, las siguientes:

El farmacéutico que tomare a su cargo la regencia de una botica o droguería, lo avisará por escrito a la autoridad sanitaria de la localidad, la que lo transmitirá al Director General. Ningún farmacéutico podrá regentar más de una botica.

El regente deberá permanecer ocho horas diarias, a lo menos, en su oficina, entre las 8 A. M. y las 8 P. M., distribuídas en parcialidades, una en la mañana y otra en la tarde. Dentro de la botica se fijará en lugar visible, en caracteres que indique al público, las horas de asistencia. El regente al retirarse de la botica notificará a lo menos con un mes de anticipación al propietario y dejará constancia en el registro de recetas o en el registro de preparaciones de la droguería, del día y hora de su retiro.

El farmacéutico o dueño de botica que haya adquirido por traspaso una botica establecida, lo comunicará a la autoridad sanitaria; la regènte corresponde la dirección técnica de la botica y la fidelidad y exactitud de la preparación de las recetas. El propietario responderá de la identidad, pureza y buen estado de la sustancia y del orden y aseo del establecimiento.

Se prohibe al propietario, regente o empleados asistir a enfermos, recetar y, en general, ejercer el arte de curar, en cualquiera forma que sea, ni aún a título gratuito. Pero el farmacéutico podrá auxiliar a las personas que hubieran tomado veneno o que se hubieran accidentado en la vía pública con tal que deje testimonio de lo obrado en el libro de recetas.

Se prohibe al propietario o regente celebrar cualquier contrato o convenio con uno o más facultativos para que oigan consultas o den recetas en el local de la botica ni aún a título gratuito, o tengan participación en las utilidades, directa o indirectamente, sea como socio comanditario o de otro modo. Se prohibe **al propietario, regente o empleados dar noticia o copia de las recetas**, sino cuando sea exigida por el facultativo, la autoridad judicial o el interesado.

Los farmacéuticos con botica abierta o que actúen como regentes, **no pueden ejercer simultáneamente la farmacia, medicina o dentística**, aunque posean títulos legales.

No podrá el regente ausentarse de la botica por más de tres días, sin hacerse reemplazar por un farmacéutico o persona idónea a juicio de la autoridad sanitaria.

En el título II el Reglamento trata de las boticas y droguerías. Farmacia es todo establecimiento destinado habitualmente al despacho de recetas o prescripciones médicas, ya sean oficinales o manjistrales y a la venta de drogas, específicos y medicamentos en peso, forma y dosis medicinales, envasados o a granel.

Es droguería el establecimiento destinado únicamente a la venta de medicamentos simples, productos químicos, biológicos, específicos, drogas, aparatos y útiles. En ambos establecimientos se permitirá también, la venta de artículos de tocador y de perfumería.

La instalación de una botica deberá ser autorizada por el Director General de Sanidad o su representante; el establecimiento deberá contar con todos los requisitos sanitarios que determine el Director General de Sanidad; el interesado solicitará el permiso por escrito, acompañando croquis del local y una nómina en la que se expresen las demás circunstancias del establecimiento y en la parte exterior se anunciará el nombre del regente, sea éste profesional o no.

El título III trata de la preparación y venta de sustancias medicinales y se establece que sólo podrán despachar recetas los regentes de boticas, no obstante los empleados examinados por la Dirección de Sanidad, podrán hacerlo en caso de ausencia temporal del regente. Sólo **podrán ser despachadas las recetas de médicos, dentistas, matronas o veterinarios** que aparezcan en las nóminas respectivas de profesionales publicadas por la Dirección General de Sanidad.

Toda receta **deberá ser formulada en español y con caracteres perfectamente legibles**, observando el sistema métrico decimal y no deberá contener abreviaciones.

Se prohibe la venta de cualquier medicamento en calles, plazas, teatros, cinemas o centros de reunión a cualquiera persona o empresa comercial.

No se despachará receta alguna que prescriba medicamento peligroso, si no viniere claramente expresado en ella el modo de su aplicación y el uso a que se les destina.

Harán **turno semanal** las boticas durante las noches y días festivos, según lo determine el Director General de Sanidad.

Empezará el turno el Sábado a las 8 horas para terminar el Sábado siguiente a la misma hora y estará abierta la botica de turno desde las 8 horas hasta las 22 horas y podrá hacerse el despacho por la rejilla en el tiempo restante.

Toda botica de turno lo indicará al público por medio de un cartel visible y mantendrá de noche una luz que pueda verse fácilmente desde afuera.

El Director General de Sanidad o su delegado hará publicar las ubicaciones de las boticas de turno en los periódicos de la localidad y no habiéndolo, en carteles que se fijarán en las puertas de la Oficina de Sanidad. Se notificará al dueño de botica del turno con 48 horas de anticipación.

Si hubiere en el pueblo **una sola botica**, despachará los días Domingo y festivos hasta las 10 horas, y si el regente se ausentare, dejará indicado en ella el local en que pueda encontrarse.

Todo específico o preparación tendrá su fórmula escrita en español sobre la envoltura inmediata al envase y llevará además el nombre del laboratorio o farmacéutico que hubiere acreditado en el país.

Los rótulos y prospectos de toda especialidad fabricados en Chile, se imprimirán en español y serán enviados con solicitud de permiso al Director General de Sanidad.

En las **localidades en donde no hubiere botica o droguería regentada por farmacéutico**, podrá permitirse la instalación de algunas siempre que sean dirigidas por personas autorizadas especialmente por el Director General de Sanidad, después de comprobar las condiciones de idoneidad y competencia.

Para someterse al examen, el interesado deberá justificar ante el Director General de Sanidad tener 25 años de edad a lo menos y no más de 60; haber practicado durante 4 años en uno o más establecimientos regentados por farmacéuticos y acreditar honradez y buena conducta a satisfacción del Director General.

No podrá permitirse nuevo examen al candidato reprobado sino después de un año. No se otorgará el permiso sino a personas que hayan de usarlo en botica o droguería de su exclusiva propiedad. Sólo podrá concederse permiso para abrir botica o droguería en las localidades en que no la hubiere regentada por farmacéutico, o dos "prácticos autorizados". En caso que se establezca una botica en la localidad en donde estuviere otra regentada por práctico, caducará el permiso de éste después de transcurrido un año.

Ninguna fábrica o laboratorio particular de productos farmacéuticos o biológicos, o de productos químicos destinados a usarse en medicina, podrá funcionar sin autorización escrita del Director General de Sanidad. Antes de concederla, nombrará el Director una comisión que visite el establecimiento. Toda fábrica o laboratorio particular de preparaciones farmacéuticas, especialidades medicinas o sustancias químicas destinadas a usarse en medicina, se hallará bajo la dirección personal del farmacéutico, quien será responsable, conjuntamente con el propietario de la pureza de los ingredientes y de la exacta elaboración y buena calidad de los productos. Antes de entregarse al público los productos, la Dirección de Sanidad comprobará la identidad, pureza, inocuidad y eficacia de ellos como también que han sido debidamente envasados.

En las subastas de drogas o medicamentos, sólo podrán ser aceptados los dueños de boticas o droguerías, sean o no titulados, que acrediten su calidad de tales ante el martillero, con boletas visadas por la Dirección General.

Los **herbolarios o yerbateros**, sólo podrán vender por mayor o menor, en puestos fijados o ambulantes, las plantas medicinales indígenas comprendidas en la lista formada por la Dirección General.

Se **reputará falsificada toda droga** cuyo paquete o rótulo contenga algún diseño o declaración que sea falso o susceptible de producir engaño, aún en lo que respecta al lugar en donde hubiere sido elaborado.

Cuando fuere necesario para llevar a cabo las investigaciones y para fiscalizar lo concerniente al ramo de boticas y droguerías, podrá el Director General entrar legalmente, por sí o por delegado, en cualquier recinto o edificio cerrado, sea público o privado. Cualquiera infracción relacionada con la adulteración o falsificación de alguna droga o medicamento, será castigada con el comiso y pérdida del producto, y con la clausura temporal o definitiva de la fábrica o establecimiento en que hubiere sido elaborado, sin perjuicio de la multa que corresponda aplicar a la infracción.

A la Comisión Revisora del Arancel Aduanero

Decíamos en un artículo anterior que existían antecedentes fundados para confiar en que la revisión del arancel aduanero, por parte de la Comisión Mixta de Senadores y Diputados, será una obra serena, desapasionada y concienzuda.

Esos antecedentes consisten por de pronto en la calidad de las personas que han sido designadas para formar la Comisión, y en las declaraciones reiteradas de que la revisión será un trabajo de largo aliento.

Respecto de las personas, se puede afirmar que tanto los miembros del Senado como de la Cámara de Diputados, han sido en general bien escogidos, como preparación, como independencia y como sanidad de espíritu.

Respecto de la duración de la obra, por su importancia y por su naturaleza tiene que ser larga. En cosas de esta índole, no se puede andar con precipitación. Es necesario proceder con tranquilidad y calma, para llegar a resultados positivos. Aquí es el caso de aplicar el conocido refrán: "Vamos despacio, que estoy de prisa."

Para realizar una obra eficaz, que no importe un desastre comercial e industrial, es indispensable acumular antecedentes, hacer estudios comparativos, examinar cifras, comprobar y deducir, sin dejarse impresionar por frases o declamaciones a las veces vacías de verdad y de sentido.

Hay que buscar la verdad, la realidad, y en seguida meditar muy bien en las consecuencias de lo que se va a hacer.

Y cuando se trata de industrias establecidas, con largos años de existencia, que invierten cuantiosos capitales, que dan trabajo a millares de obreros, ramificadas con varias otras pequeñas industrias, es más imperioso todavía el deber de proceder con cautela, con prudencia, para no irrogarles daños irreparables y de lamentables consecuencias.

Una de ellas es la industria cervecera. Netamente nacional, porque chileno es el capital con que gira y chilenos los elementos de **producción y de trabajo, con excepción de un sólo artículo que** no se produce en el país, no ha solicitado jamás de los Poderes Públicos ninguna medida protectora, ninguna forma de auxilio directo a que tendría derecho por los capitales invertidos, el número de brazos en ella ocupados y la cantidad de industrias que de ella reciben la vida y la prosperidad.

Lo único que desea es que no se la ahorque, no se la arruine con medidas que fatalmente tienden a perjudicarla.

Conviene decir, de paso, que la cerveza no puede figurar entre las bebidas alcohólicas, capaces de embriagar, que son combatidas en nombre de la campaña por la regeneración de la raza.

Por su ínfima graduación alcohólica y por la cantidad de elementos nutritivos que entran en su composición, la cerveza ha sido considerada en todas partes del mundo como una bebida sana, higiénica, refrescante y alimenticia.

Sin ninguno de los inconvenientes de los licores alcohólicos, la cerveza participa de todas las ventajas de las bebidas analcohólicas y tiene además cualidades que le son propias y que han sido proclamadas por grandes higienistas.

Por estas consideraciones, la cerveza, lejos de ser hostilizada en forma alguna, ha recibido de los Gobiernos de diversos países exenciones y facilidades especiales, que constituyen en su favor verdaderos privilegios.

Pues bien, esta bebida sana, higiénica, nutritiva, verdaderamente ideal en los días calurosos del Verano, está amenazada de serio peligro, con motivo de la reforma del arancel aduanero.

Son por de pronto dos renglones, en apariencias inofensivos, pero en realidad de grande alcance y hacia los cuales llamamos desde luego la atención de los miembros de la Comisión Revisora.

Son las partidas 158 y 1530. Hemos de ver su alcance y sus efectos a la luz de serenos razonamientos.

C. C.

LAS VICTIMAS DE LA ULTIMA CATASTROFE DE POTRERILLOS

En la Dirección General del Trabajo se nos ha proporcionado la nómina oficial de las víctimas del grave accidente ocurrido hace una semana en el mineral de Potrerillos.

Dicha lista es la siguiente: Evaristo Vergara Albornoz, Luis Bahamondes Dinamarca, José L. García Ascibé, Bernardo Carvajal Rodríguez, Humberto Reddemann Muggo, Eliseo Lizana Rossel, Ignacio Rivera Villalobos y Felizardo Castillo Araya.

CIGARRILLOS MONTERREY

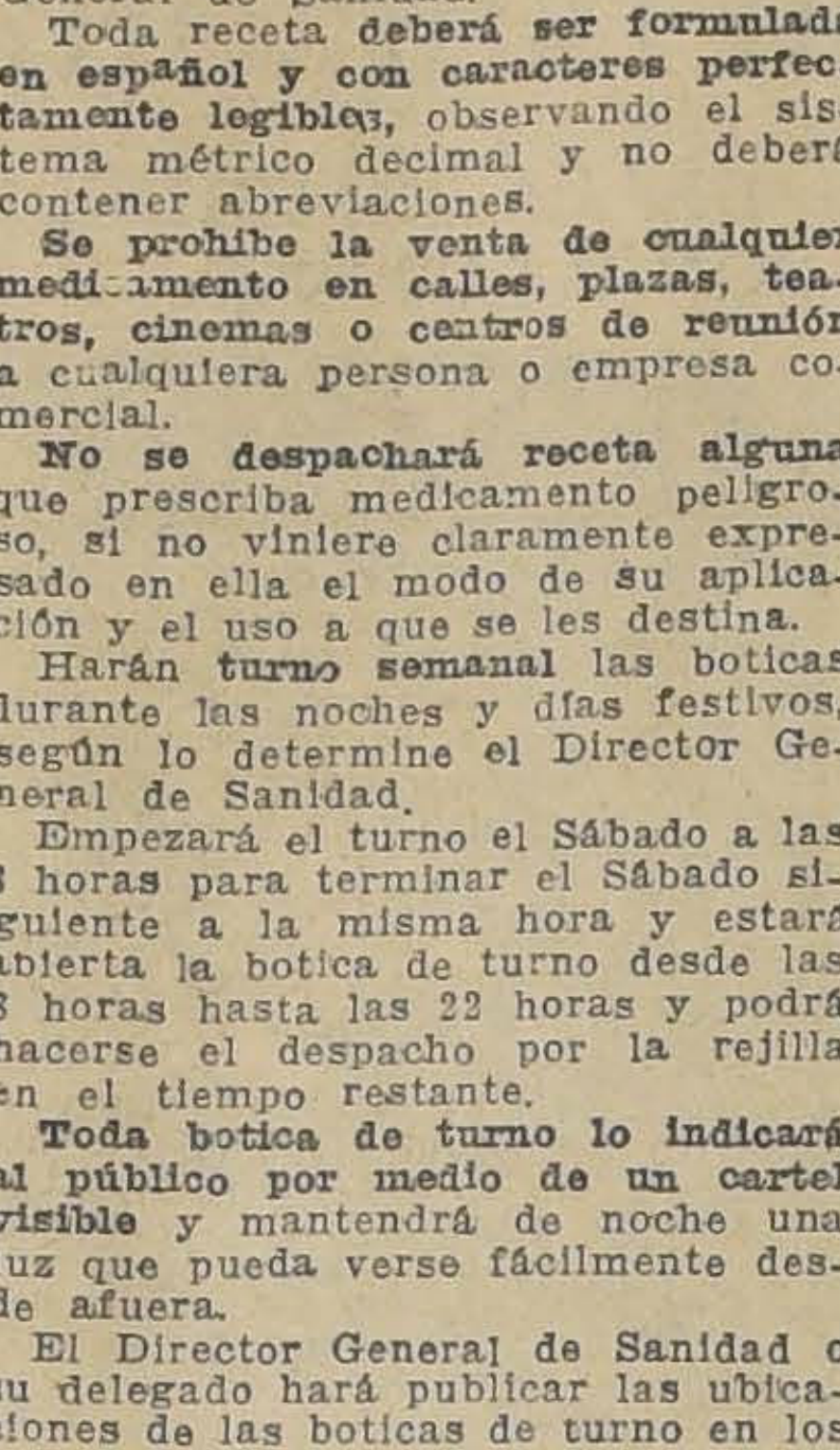

PRIMERA SELECCION HABANA

LA LEY DE PRESUPUESTOS Y EL PAGO DE LOS SUELDOS DE OCTUBRE

En la tarde de ayer hicimos presente en las oficinas de la Dirección del Tesoro, que desde algunas provincias los empleados públicos se quejan de que aún no se les cancela su sueldo del mes de Setiembre.

Se nos informó que este atraso se debió al retardo con que algunas Tesorerías contestaron la circular en que se les pidió indicar la suma que necesitaban para hacer dichos pagos.

Pero anteayer se mandaron remesas de dinero a las únicas tesorerías que quedaban sin recibirlas: las de La Serena, Ovalle y Parral.

En cuanto a los pagos de Octubre, se nos dijo que en arcas fiscales hay suficiente existencia de fondos para iniciarlos tan pronto como haya autorización legislativa.

A este respecto, y como ya lo hemos informado, el pago se haría tan pronto como se despache un nuevo duodécimo o la ley de presupuestos para 1926.

En cuanto a la autorización del décimo duodécimo, hay que descartar esta posibilidad, ya que ella no se encuentra ntre las materias de la convocatoria, y en el Gobierno no habría el propósito de incluirla, pues se prefiere que sea despachada la ley de presupuestos.

Por otra parte, la discusión y aprobación de esta ley se encuentra bastante adelantada, como pueden imponerse nuestros lectores en la correspondiente sección del diario.

Pronóstico del tiempo: En las próximas 24 horas continuará el buen tiempo general con aumento de la temperatura.

Observatorio del Salto, a las 22 h. del 26 de Octubre de 1926.

NUEVA AGENCIA de "LA NACION" y "Los Tiempos"

AGENCIA PLAZA ALMAGRO
Funciona en la
Imprenta "El Esfuerzo"
EYZAGUIRRE 1116 - 1118
(Al lado de San Diego)
Recepción de AVISOS desde 9 A. M. hasta las 9 P. M.

EXAMENES

de **Humanidades.** Exito completo conseguirá Ud. si los prepara en el **INSTITUTO AMERICANO DE COMERCIO**
Bandera 154 — 2.o y 3er. pisos

DANDERINA
El tónico de la gente culta.
Tiene un perfume moderado y no engrasa el pelo.

Danderina. M. R. A base de ácido salicílico.

PINO ARAUCARIA

RAULI PARA PISO, ZOCALO Y PARQUET — MADERAS EN BRUTO Y ELABORADAS — BATIENTES — PALILLOS — MOLDURAS OFRECE LA BARRACA Y FABRICA

LA REPUBLICA

Quite La Película

De sus hermosos dientes

Observe Cómo la Destruye Este Método Moderno

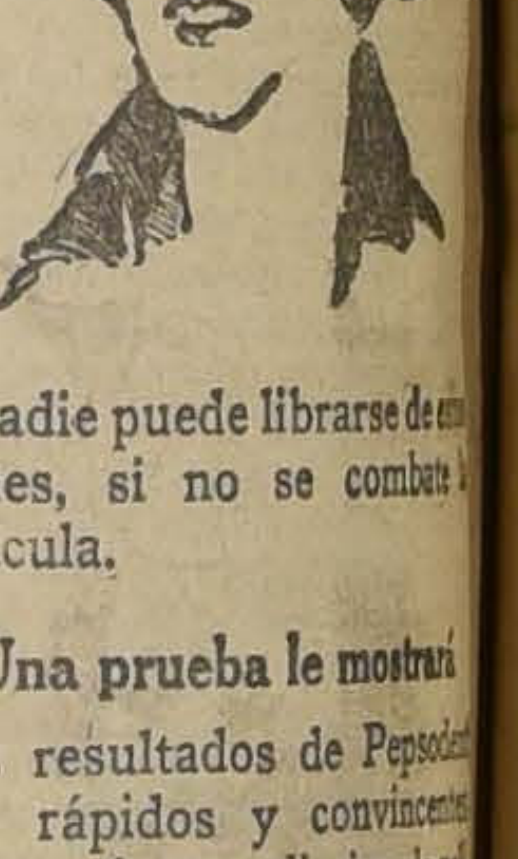

SUS dientes están cubiertos de una película pegajosa. Ud. la puede sentir ahora. Aun cuando se cepille los dientes, gran parte de la película se adhiere y permanece.

Ese es el mayor enemigo de su dentadura. Es lo que empaña su belleza y los destruye.

Nadie puede librarse de sus males, si no se combate la película.

Esa película empañada

La película es esa capa viscosa que Ud. siente. Se adhiere y permanece allí porque la forma anticuada de cepillarse no puede eliminarla de una manera eficaz.

Proteja el Esmalte

Pepsodent desintegra la película, y luego la remueve por medio de un polvo mucho más suave que el esmalte. Nunca use Ud. materias raspantes para combatir la película.

La película retiene también las partículas de alimento, que se fermentan y forman ácidos. Retiene los ácidos en contacto con la dentadura y produce la caries. En ella se reproducen los microbios a millones. Estos, con el sarro, son la causa fundamental de la piorrea.

Una prueba le mostrará

Los resultados de Pepsodent son rápidos y convincentes. Hace más que eliminar la película. Aumenta la alcalinidad de la saliva para neutralizar los ácidos de la boca. Aumenta la ptialina de la saliva para digerir los depósitos amiláceos de la dentadura.

La combinación de estos resultados produce pronto un nuevo concepto de la limpieza de los dientes.

Lo que observe y sienta le convencerá pronto de la eficacia de este método.

Pepsodent MARCA REG.
El Dentífrico Moderno

Basado en investigación científica moderna. Recomendado por los más eminentes dentistas del mundo.

QUINTAS-CHALETS

$ 40,000 **Av. SAN GREGORIO**, casa-quinta, espléndida construcción, a una cuadra de la Avenida Irarrázaval y de la Avenida Macul, 11 por 62 metros, toda de cal y ladrillo, NADA DE ADOBES; hall, 5 habitaciones, toilette, dependencias. Deuda hipotecaria.

$ 50,000 **Av. PEDRO VALDIVIA**, casa quinta, 14 por 60 metros, recién refaccionada, frente estucado, hall, 7 departamentos, toilette, bodega, jardín, parrón, huerto frutal.

$ 55,000 **EN LOS GUINDOS**, a una cuadra de Av. Egaña, cerca de carros, 22 por 68 metros, casa moderna, estilo CHALET, sólida construcción, 5 departamentos, toilette instalada, gran parrón, arboleda escogida. Debe $ 20,000.

$ 65,000 **Av. SOTA**, en Los Leones, CHALET, 11 por 43 metros, muy bien construído, cal y ladrillo, hall, 6 piezas, toilette, jardines. Debe $ 25,000 Caja Hipotecaria.

$ 65,000 **Av. MACUL**, casa quinta, hall, 5 habitaciones, toilette, garage, con 2,800 metros c., gran frente, huerto frutal, gallineros.

$ 75,000 **JOSE MANUEL INFANTE**, casa quinta de esquina con numerosos departamentos, con 3,400 metros c. de superficie, a una cuadra de carros, plantaciones forestales. Debe $ 20,000 Caja.

$ 76,000 **ROMAN DIAZ**, elegante CHALET, dos pisos, consta de hall, 6 habitaciones, toilette, jardines, huerto frutal, gallineros. Debe ... terraza, GARAGE. Debe $ 27,000 Caja Hipotecaria.

$ 80,000 **Av. MIGUEL CLARO**, chalet moderno, hall, 6 departamentos, toilette, GARAGE, alcantarillado, agua potable, con preciosa quinta 30 por 50 metros, gran parrón, huerto, muchas flores. Debe $ 35,000 Caja.

$ 80,000 **SAN IGNACIO**, frente al Parque Cousiño, chalet dos pisos recién construído, dos halls, ocho departamentos, toilette, gran patio, terraza, GARAGE. Debe $ 27,000 Caja Hipotecario.

$ 80,000 **Av. LEOPOLDO**, de esquina, a una cuadra de carros y camiones, 40 por 40 metros, elegante residencia un piso con hall de 3 por 27 metros, ocho habitaciones, tres toilette, dependencias, con GRAN QUINTA, huerto, parrón, gallineros.

$ 150,000 **Av. MACUL**, chalet moderno, espléndida construcción, dos pisos, hall, doce habitaciones, tres toilettes, terraza, con GRAN QUINTA, de 40 por 100 metros, arboleda escogida, jardines, gallineros, caballeriza, chalet para GARAGE y residencia de chauffeur. Debe $ 35,000 Banco Hipotecario. Grandes facilidades de pago.

$ 220,000 **Av. DEL SALVADOR**, elegante chalet, construcción de primera, en dos pisos, dos halls, diez habitaciones, dos toilettes, terraza, GARAGE, con GRAN QUINTA de 4,000 metros cuadrados, parques, jardines, todo plantado, con frente a dos avenidas. Debe $ 106,000 Caja Hipotecaria. GRANDES FACILIDADES DE PAGO.

$ 240,000 **Av. PEDRO DE VALDIVIA**, chalet moderno, tres pisos, construcción sólida, primer piso: hall, salones, escritorio, gran comedor, dependencias. Segundo y tercero: hall, seis dormitorios, dos toilettes, galerías, terraza, con GRAN QUINTA de 4,500 metros cuadrados, parrón de fierro de cien metros, glorieta, gallineros, caballeriza, huerto, salida a dos calles, deuda hipotecaria.

$ 280,000 **EN TOBALABA**, cómodo chalet de dos pisos, dos halls, doce habitaciones, dos toilettes, GARAGE, pesebreras, cien por 230 metros cuadrados parque inglés, viña, arboleda escogida. Debe $ 60,000 Caja.

Cordovez y Cía. Lda. — Moneda 1015
CASILLA 1710 — TELEFONO 1454

COMPRA — VENTA — ARRIENDO — ADMINISTRACION — REMATE DE PROPIEDADES — TRAMITACION DE PRESTAMOS BANCARIOS-HIPOTECARIOS — COMPRA-VENTA ACCIONES-BONOS

A LA VILLE DE NICE

M. R. HUERFANOS 940-42

Recibió:

KASHATOIL
1 METRO 30 CENTIMETROS ANCHO
$ 24.80 metro

CHIFFRE
1 METRO 40 CENTIMETROS DE ANCHO
$ 38.00 metro

ESPUMILLA
FRANCESA
METRO ANCHO
$ 21.20 metro

LOS GENEROS DE ULTIMA CREACION DE LA MODA

EN CALIDAD Y PRECIO FUERA DE CONCURSO

SOMBREROS MODELOS A PRECIOS DE RECLAME

SOCIEDAD BACH

TEATRO MUNICIPAL

DOMINGO 31 DE OCTUBRE DE 1926, A LAS 6.15 P. M.

Concierto de Música Francesa

POR LOS COROS DE LA SOCIEDAD Y EL EMINENTE BARITONO BELGA DE L'OPERA COMIQUE

M. ARMAND CRABBE

Obras de Costeley, Jannequin, Rameau, Gretry, Doret, Fevrier, Mehul, Debussy, Ravel, etc.

PRECIOS:

Palcos Cuevas	$ 150.00	Entrada general	$ 20.00
Baignores	120.00	Tertulias de Palco	20.00
Palcos 1.a y 2.a fila	100.00	Sillón de balcón	10.00
Palcos de 3.a fila	60.00	Luneta de balcón	8.00
Plateas	20.00	Anfiteatro	4.00
		Galería	$ 2.00

Localidades en venta, en la Casa Suc. Otto Becker Ltda.

AHUMADA 113

EN LA TARDE DE AYER FUE RECIBIDO "EL TANI" EN LA FEDERACION DE BOX DE CHILE

EL DISCURSO CON QUE DON ALVARO DE LA CRUZ RECIBIO AL POPULAR PUGILISTA

"El Tani" en la Federación de Box

En la tarde de ayer fué recibido en sesión de la Federación de Box, el profesional Estanoslao Loayza Aguilar "El Tani".

Asistió a la sesión la totalidad de los directores de la dirigente y un buen número de público, los que premiaron la asistencia del festejado con prolongados aplausos.

"El Tani" llegó acompañado de su manager el señor Luis Bouey y algunos amigos, siendo saludados la totalidad de los asistentes.

EL SALUDO DEL PRESIDENTE

Constituída la sesión, el señor presidente don Alvaro de la Cruz, saludó a "El Tani" con el siguiente discurso:

"No ha sido para nosotros una sorpresa la brillante carrera del Tani en Estados Unidos.

Desde que en Santiago se supo que en la lejana provincia nortina había aparecido un muchacho rudo y moreno que defendía como un tigre su rincón de tierra calcinada contra los mejores campeones sureños, los aficionados vieron en él una promesa cierta para el box nacional.

Esa tierra del Norte, áspera, agria, sin las florestas del Sur y sin los campos verdegueantes del Centro, ha producido siempre hombres recios, de espíritu de acero, de puño fuerte y de corazón atezado por los vientos del desierto. En medio de esa naturaleza hostil, pero por lo mismo endurecedora y maestra de energías, apareció de pronto este muchacho fornido y tranquilo, que con la serena certidumbre de su fuerza ha sorprendido el secreto de la más maravillosa de las técnicas. En los rings norteamericanos conquistó la victoria con sencillez; su temperamento de hombre modesto y sin vanidad supo recibir los aplausos sin alterar la sonrisa bondadosa de su rostro.

Ha sido esta forma un exponente de nuestra raza, también recia, sufrida y tranquila.

En nombre de Chile conquistó su fama y ella le ha servido ahora para merecer los aplausos que han de llegar más adentro en su cora- provincias que, con tanto éxito se dadanos.

La Federación de Box de Chile no ha podido permanecer aparte de los justicieros homenajes que se tributan al Tani. Es la institución que controla el box, como simple deporte y como profesión, la que fiscaliza su marcha, la que lucha sin descanso por su perfeccionamiento; así, ha considerado de justicia premiar con el diploma que entrego en este instante a Estanislao Loayza Aguilar, los correctos esfuerzos, las honradas arremetidas con que este campeón ha conquistado para el box nacional los lauros más preciados que éste pueda ostentar.

La Federación de Box, con rigurosa equidad, castiga a los malos profesionales, a los que olvidan el fin primordial y honrado del más noble de los deportes; así también se ha considerado en el ineludible deber de alentar a este muchacho que desde el rincón de su tierra natal partió a suelos extranjeros con el solo bagaje de su entusiasmo y de su esfuerzo.

Ha regresado ahora, y la victoria lo acompaña. El Tani es en este día nuestro huésped de honor, junto con su infatigable, honrado y entusiasta manager Luis Bouey. Para ellos nuestro saludo."

EL LUNCH

Después del discurso del Presidente, "El Tani" fué invitado por los dirigentes a servirse un lunch, durante el cual reinó la más franca camaradería.

Poco antes de las ocho de la noche, se retiró el festejado después de agradecer la manifestación de que era objeto.

OCHO CAMPEONES DE CHILE SE ENFRENTARAN CON OCHO FINALISTAS DE 1926

EL SABADO PROXIMO, EN EL HIPPODROME CIRCO, SE EFECTUARA LA RUEDA FINAL DE LAS ELIMINATORIAS NACIONALES ENTRE PROVINCIAS.— ENORME ENTUSIASMO DESPIERTA EN LOS CIRCULOS DEPORTIVOS ESTA REUNION.—EL PROPRAMA COMPLETO

El Sábado pasado se efectuó la rueda por las competencias semifinales de las eliminatorias entre provincia que con tanto éxito se han venido realizando en nuestra capital ante una numerosa asistencia.

Los ganadores de esa rueda deberán el Sábado próximo enfrentar a los ocho campeones oficiales de Chile de 1925. El programa ha quedado compuesto como sigue:

Categoría peso mosca: Luis Jiménez (campeón) v. Osvaldo Núñez (finalista de Rancagua).

Categoría peso gallo: Alfredo Mella (campeón) v. Juan Rojas (finalista de San Antonio).

Categoría peso pluma: Benjamín Cornejo (campeón) v. José Sandoval (finalista de Talcahuano).

Categoría peso liviano: Zorobabel Rodríguez (campeón) v. Lorenzo Caballero (finalista de Santiago).

Categoría peso medio liviano: Arturo Torres (campeón) v. Alberto Signé (finalista de Talcahuano).

Categoría peso medio: Armando Segovia (campeón) v. Salvador Greco (finalista de San Antonio).

Categoría peso medio pesado: José Massané (campeón) v. José Concha (finalista de Lota).

Categoría peso pesado: Ignacio Veloso (campeón) v. Gustavo Lillo (finalista de Santiago).

¿QUIENES VENCERAN?

Pocas veces se presenta más difícil la cátedra para los aficionados a las apuestas que en esta ocasión. Los campeones de 1925 deberán encontrarse frente a ocho muchachos de grandes méritos ganados en una de las competencias más importantes que se han efectuado en Chile.

Los finalistas de ahora son muchachos seleccionados entre los mejores elementos de provincias que han venido a la capital dispuestos a vender muy cara su derrota.

Todos estos antecedentes hacen pensar que la cátedra se presenta difícil y que tanto los campeones son capaces de conservar su título como los finalistas son capaces de arrebatar el campeonato.

INTERES EN EL PUBLICO

Al conocerse el programa completo de esta rueda, se han hecho los más variados comentarios alrededor de la importancia de esta lucha del Sábado próximo. El Hippodrome se hará estrecho para contener a la numerosa concurrencia que se dará cita en nuestro primer coliseo pugilístico.

EL CAMPEON SURAMERICANO DE PESO LIVIANO DESAFIC A "EL TANI"

Ayer en la tarde recibimos la visita del periodista uruguayo señor Armando Matos Fuentes, que se encuentra en ésta con motivo de la realización del Campeonato Suramericano de Football, y nos manifestó que había recibido una carta de Montevideo, por la cual se le facultaba para lanzar un desafío en nombre de Juan Carlos Casala, actual campeón suramericano de peso livino, para El Tani

Es indudable que uno de los hombres más indicados para medir la fuerza de Loayza, sería el campeón continental, título que conquistó hace algunos tres meses al vencer a su compatriota Julio César Fernández.

El señor Matos Fuentes nos manifestó que esperaba alguna contestación, para lo que pueden dirigirse al Hotel Mundial.

CENTRO DEPORTIVO BENJAMIN TALLMAN.— Esta institución deportiva cita a sesión de junta general para hoy, a las 9 P. M., con el objeto de estudiar un intercity con Valparaíso; dar cuenta de las gestiones relacionadas con el arreglo social y para tratar asuntos internos de gran interés para la colectividad.

Se recomienda en forma muy especial la asistencia a los señores directores.

EN HONOR DEL CAMPEON PASTOR VILLEGAS.— En el local que posee el Providencia B. C. en Santa Isabel 404, se llevará a efecto el Miércoles 3 de Noviembre la velada en honor del campeón peso mínimo de la Departamental de Santiago, Pastor Villegas.

Para esta velada han ofrecido su concurso destacados exponentes de la capital en la que podemos adelantar los siguientes: Eleuterio Urrea, M. Ibáñez, Jorge Díaz, Pedro Santibáñez, Edmundo Callejas, Juan Araya, Salvador Orellana.

Entre los admiradores del campeón existe un marcado interés por concurrir a presenciar estos encuentros que por la calidad de los que toman parte prometen ser interesantes. En nuestra próxima edición daremos a conocer el programa a desarrollarse.

ESTA NOCHE SE FESTEJARA A CARLOS UZABEAGA EN EL DEPORTIVO LA SANTIAGO.—Como un homenaje a su brillante campaña de ring, esta noche el deportivo cultural La Santiago ofrece al campeón de Suramérica Carlos Uzabeaga, una manifestación y baile social, la que se ejecutará en su local que esta institución posee en Av. Matta 792, esquina de San Francisco.

Digna del mejor elogio ha de resultar esta noche la fiesta en referencia, pues Uzbaeaga es hoy el ídolo de las muchachadas deportivas, y todos se aprontan para tributarle el homenaje que bien merecido se tiene.

Se han invitado a este acto, a las delegaciones extranjeras y de box, prensa metropolitana y altos dirigentes del deporte.

Una buena orquesta de veinte profesores amenizará dicha velada.

DESAFIOS — Raúl Muñoz del Cóndor B. C., desafía a todos los pesos gallo de la capital especialmente a Pedro Santibáñez y Alfredo Aravena. Bases: Herrera 1400, 7 1|2 a 6 1|2.

¡¡SPORTSMEN
No olviden el masaje con
FRIXIO
(M. R.)
antes y después de sus
ejercicios para obtener flexibilidad de los músculos y evitar los dolores musculares

ES IDEAL
El DEPILATORIO WAGHORN; hace desaparecer los vellos instantáneamente, sin irritar la epidermis, dejándola más suave y hermosa.
Venga y le haremos una demostración gratuita.
GALERIA COLONIAL
— Merced 864 — Departamento 35 —
WAGHORN AND COMPANY

Vendedor
PARA LA PLAZA
conocedor ramo casimir; escribir:
Casilla 3927
indicando referencias.

SE
ARRIENDA
espléndido local para casa de comercio.
DELICIAS 940
entre Arturo Prat y Serrano
Tratar:
DELICIAS 950
N|o

Los mejores salones de Té
SON LOS DE RAMIS CLAR

APRESURESE
ANTES QUE LA FABRICA DE MEDIAS TERMINE SU
GRAN LIQUIDACION
HAY GRANDES LOTES DE MEDIAS Y CALCETINES QUE SE TIENEN QUE LIQUIDAR FORZOSAMENTE Y A LA MAYOR BREVEDAD POSIBLE.—Apresúrese y aproveche, porque esto durará muy poco.
SANTO DOMINGO 1031
O 31

UNA COMISION LIQUIDADARA LOS NEGOCIOS DE LA FIRMA ORTENZI

EL MONTO DE ESTOS SUBE DE UN MILLON Y MEDIO DE PESOS

El Sábado último se presentó a la Corte de Apelaciones,, formulando proposiciones de convenio con sus acreedores, el comerciante de esta plaza don Constante Ortenzi.

Según la presentación hecha por el señor Ortenzi, su activo asciende a $ 1.680,000 y su pasivo, a una suma que fluctúa alrededor de $ 1.614,000.

La Corte designó para conocer en este asunto, al 3.o Juzgado Civil de Santiago, servido por don Pedro Ortiz Muñoz.

Conocida en el comercio, la noticia del estado de los negocios del señor Ortenzi, se han producido hasta este momento varias juntas de acreedores. Figuran entre éstos, Williamson Balfour, Grace y Cía., Gellona Hermanos, Castagnetto Hermanos, Wessel Duval, Giordano y Restori y varios otros.

En estas juntas de acreedores se ha estudiado detenidamente la situación en que se encuentran los negocios del señor Ortenzi y sus proposiciones de arreglo. Como resultado de este examen se ha llegado al acuerdo de aceptar, con algunas variantes que se estimarían de detalle, las proposiciones formuladas por el comerciante deudor.

Uno de los puntos principales de este convenio consiste en la cesión de sus bienes, que el señor Ortenzi hace a sus acreedores, y en el nombramiento de una comisión liquidadora, formada por 3 de los principales acreedores y por un representante del señor Ortenzi.

Esta comisión liquidadora ha quedado constituída en la siguiente forma: Castagnetto Hermanos, Williamson Balfour y Gellona Hermanos, y en representación del señor Ortenzi, el abogado don Manuel Rodríguez Pérez.

Sin embargo, a pesar del arreglo a que habían llegado la mayoría de los acreedores, en la mañana de ayer la firma Giordano y Restori se presentó al 3er. Juzgado, solicitando la declaratoria de quiebra del comerciante señor Ortenzi; pero ese tribunal negó lugar a dicha petición por estimar que no había antecedentes suficientes para acceder a ella. Más tarde, nos declararon algunos acreedores que, posiblemente la firma Giordano se desistiría de esta petición, adhiriendo al acuerdo de la mayoría.

HABANOS
SELECTOS XXXX
¢80 ¢60
Yo Fumo
REINA VICTORIA

CULTO

EL CLERO RINDIO AYER UN HOMENAJE A CRISTO REY

El acto tuvo lugar en el salón de conferencias de la Universidad Católica y fué presidido el acto por el Nuncio Apostólico Monseñor señor Aloise Masella.

En los sitios de honor tomaron colocación el Obispo Auxiliar de Santiago Monseñor Castro, el Vicario General del Arzobispado Prebendado don Miguel Miller,, el Secretario de la Nunciatura Monseñor Lunardi; el Presidente del Colegio de Párrocos, Pbro. señor Pedro José Infante; el Rector del Seminario; el Rector de la Universidad Católica Pbro. señor Casanueva, el Superior de los Capuchinos R. P. Ignacio de Pamplona y otras personalidades del clero metropolitano.

El salón se encontraba ocupado por miembros de. clero secular y regular.

El Rector del Seminario Pbro. señor Juan Subercaseaux pronunció el discurso inaugural en el cual se refirió al significado de las fiestas de Cristo Rey, ordenadas realizar en todo el mundo por S. S. el Papa. A continuación habló el Superior de los Capuchinos R. P. Ignacio de Pamplona. El Pbro. señor Francisco Donoso recitó algunas poesías originales dedicadas a Cristo Rey.

Puso término a la asamblea del clero, el Rector de la Universidad Católica Pbro. señor Carlos Casanueva, quién en brillantes frases exhortó a los sacerdotes asistentes para que juntos se unieran en sus preces para pedir el siempre reinado de Cristo Rey.

Números de música sagrada y grandes coros formado por alumnos del Seminario dieron mayor realce a la asamblea que indicamos.

ARCHICOFRADIA DE LAS MADRES CRISTIANAS

Se nos pide la publicación de lo siguiente:

"En conformidad con la invitación hecha por el Iltmo. y Rmo. señor Arzobispo, a las Madres Cristianas para tomar parte en los homenajes a Cristo Rey, ordenados por su S. S. Iltma. y Rma. para este año, rogamos a las socias asistir a los siguientes actos:

1.o Al acto que se celebrará en la Universidad Católica hoy Miércoles 27 de Octubre a las 6 P. M., en honor de Cristo Rey, de la familia, en el que hablarán distinguidos oradores;

2.o Al solemne Pontifical en el nuevo Santuario del Sagrado Corazón de Jesús (faxímiles de Paray le Pronial), el Viernes 29 de Octubre a las 9.30 A. M. en el que predicará nuestro Director Pbro. don Fco. Javier Valdivia, debiendo reunirnos a esa hora en Encalada esquina de Crescente Errázuriz, donde está el Santuario, para llegar en romería y poder con esta visita compensar 12 de las 20 que se requieren para ganar el Jubileo Santo.—El Consejo de la Archicofradía".

REGRESO A SU DIOCESIS EL OBISPO DE CONCEPCION. — Después de permanecer algunos días en la capital por asuntos relacionados con los servicios del Obispado de su cargo.

Monseñor Fuenzalida pasó a despedirse de los altos miembros del clero metropolitano antes de partir al sur.

EL OBISPO DE VALPARAISO SE ENCUENTRA EN SANTIAGO.—En la tarde de ayer estuvo en el Arzobispado revisando los archivos a fin de llevarse los documentos que se relacionan con la diócesis de su cargo.

Monseñor Gimpert fué atendido por los distintos funcionarios eclesiásticos de esa repartición, a fin de facilitarles su labor.

El Obispo de Valparaíso, permanecerá en Santiago algunos días más.

A ESTOS BAJISIMOS PRECIOS
...ningún hogar debe quedar sin estas oportunidades que ofrece
Gath & Chaves Ltd.
en sus departamentos de
Tapices, Alfombras y Papeles Pintados del cuarto Piso !!

ALFOMBRAS

ALEMANAS:
LAS QUE TODOS ESPERABAN. — BAJISIMOS PRECIOS
DE HERMOSA presentación y novedosos coloridos, tamaños 290 x 385, $ 248; 235 x 335, $ 158; 185 x 285, $ 98; 155 x 225, $ 69; 125 por 195, $ 48.
65 x 125: $ 14.90
DE PAPEL, colores y dibujos persas, de maravilloso efecto, tamaños 2 mt. por 3 mt., $ 225; 170 x 250, $ 175.
140 x 200: $ 115.00
DE FIBRA de coco, colores y dibujos orientales, tamaños 2 x 3, $ 360; 180 por 260, $ 260.
145 x 200: $ 170.00

INGLESAS:
DE LINOLEUM, gran surtido de dibujos y colores, tamaños 275 x 320, $ 155; 275 x 275, $ 145; 185 por 275, $ 93; 70 x 115, $ 13.90.
45 x 45: $ 3.50
A precios inverosímiles
REALIZAMOS un lote de ALFOMBRAS y CAMINOS "Wilton", "Axminster" y rizados.

AMERICANAS:
DE FIBRA, tejido con cuerda, artículo fresco e higiénico, tamaños 275 x 366, $ 85; 245 x 310, $ 65.
180 x 275: $ 45.00
LAS MISMAS en calidad extra, 275 x 366, $ 238; 245 por 310, $ 210; 185 x 275, $ 139; 135 x 225, $ 95; 90 x 170, $ 49.
70 x 140: $ 28.00

100 centavos solamente
necesita usted para adquirir cualquiera de los artículos del inmenso surtido que
Gath & Chaves
brinda en sus originalísimas ofertas de fines de mes.
TODO A
$ 1.-
Vea las Vidrieras de la calle Huérfanos.

JAPONESAS:
ESTERAS o petates, higiénicos, frescos y decorativos, tamaños 275 x 366, $ 56; 270 x 270, $ 42; 230 por 260, $ 42; 180 x 180 $ 25.
70 x 140: $ 6.80

CHECOESLOVAQUIA:
TEJIDAS con pelo de vaca, colores y dibujos de gran efecto, tamaños 275 x 365, $ 495; 250 x 350, $ 430; 275 x 275, $ 398; 185 x 275, $ 249; 230 x 315, $ 390; 2 por 3, $ 298.
65 x 130: $ 43.50

TAPICES:
LOS más ricos que se producen en las principales fábricas del mundo, los ofrecemos con nuevas rebajas, desde el ínfimo precio de
$ 13.50, EL METRO
REALIZACION completa de un saldo de CARPETAS de felpa, la mejor calidad que se fabrica, colores azul, verde, oro y granate, desde
$ 198.00

PAPELES:
UN GRAN LOTE de papeles pintados, importados, el rollo, desde
$ 0.60
500 TAPAS de seda, para cojines, modelos de París, última creación, desde
$ 14.50

Uruguay y Bolivia se medirán mañana en los Campos de Sports

INTERES QUE DESPIERTAN LAS ETAPAS FINALES DEL CERTAMEN SURAMERICANO

La séptima jornada del Campeonato Suramericano de Football, encomendada a los equipos de Bolivia y Uruguay tendrá lugar mañana Jueves en el field principal de los Campos de Sports de Ñuñoa.

Justificado es el entusiasmo que entre nuestros aficionados esta brega ha despertado, si hemos de atenernos a los antecedentes que abonan las espectativas del público.

Por una parte la presencia en el lance de los vencedores de Argentina constituye un motivo de especial atracción. Ella proporciona la oportunidad de ver una vez más desplegando sus condiciones a los campeones olímpicos, que siempre serán para nuestro público la atracción de un partido, por inferior que sea la calidad del contedor.

Por otro lado la actuación de los bolivianos en el lance cierra para el público chileno una gran oportunidad para tributar una vez más sus aplausos y rendir sus homenajes a los representantes del Altiplano que tantas simpatías se han granjeados entre nosotros y que realizan su última partida en Chile.

Fuera de estas consideraciones, preciso es tener en cuenta, que tampoco carece de importancia técnica el match de mañana. Conocida es la calidad del elenco uruguayo para que sobre el particular tengamos que insistir, y por lo que respecta al cuadro boliviano, cada presentación refleja un paso más hacia la perfección en el juego que los entusiastas componentes del elenco vienen adquiriendo poco a poco a traves de cada uno de sus encuentros y de cada una de las presentaciones de los equipos concurrentes al certámen, más experimentados que él y más fogueados en luchas como éstas.

El Buin y el Lautaro en el preliminar

Un partido simpático será para el público, el que harán como preliminar del Internacional los equipos representativos de los regimientos Buin y Lautaro.

En ambas escuadras actúan elementos que nuestro público conoce en presentaciones de sus respectivos clubs en las competencias ordinarias de las ligas locales.

El match se iniciará a las 2 de la tarde.

El internacional

A las 3.45 P. M. se dará el puntapié inicial en la contienda de fondo, a la cual harán acto de presencia los equipos, reformados en sus diferentes líneas, en especial el oriental, debido a la ausencia de René Borjas que guarda cama desde el domingo, a raíz de la lesión que sufriera en el match con los argentinos.

El árbitro

De acuerdo con lo resuelto por el Congreso de la Confederación Suramericana en su sesión de antenoche corresponde dirigir el partido de mañana al árbitro de la delegación argentina, señor Barbera llegado en la última combinación con el objeto de reemplazar al señor Ceileri a quien una repentina dolencia ha imposibilitado para seguir desempeñando sus labores.

Los precios de las entradas

Los precios de las localidades para mañana han sido fijadas en una forma que estarán al alcance de todos los bolsillos.

Entrada libre a los escolares

La Federación de Football de Chile ha tenido un honroso gesto al resolver que mañana tengan libre entrada a la cancha los estudiantes.

Para ello bastará que se hagan acompañar en grupos por un profesor y que lleguen en formación al escenario de la contienda, para evitar las aglomeraciones y los desórdenes.

Esta franquicia que regirá para todos los estudiantes de instrucción primaria y secundaria, ya sea particular o fiscal, da oportunidad a nuestros escolares para gozar de una distracción a la vez que sana muy provechosa, especialmente para aquellos que practican el popular deporte.

Invitados, banda y locomoción

Los representantes diplomáticos de los países contendores, algunas personalidades dirigentes del deporte, delegaciones extranjeras etc. etc. han sido invitadas a presenciar el match de mañana.

Como de costumbre amenizarán la reunión dos bandas militares y los tranvías y autobuses harán servicios extraordinarios en la forma acostumbrada.

El regreso de los bolivianos

Según informó en la última sesión del Congreso el presidente de la delebación boliviana, señor Castel Quiroga, la embajada del país hermano regresará a su patria el próximo Sábado.

Según nuestras noticias se embarcará a bordo del "Orita" que sale de Valparaíso en las últimas horas del Sábado.

De Santiago partirán ese día o en el expreso de la mañana o en el ordinario de las 2 P. M.

Nuevo delegado argentino

Con motivo del próximo regreso del delegado argentino al Congreso Suramericano, señor León Rodeyro, la delegación del país transandino será integrada por el señor J. L. Costa, tesorero de la embajada.

El delegado argentino señor Ducca

Se nos ha informado que por la próxima combinación transandina volverá a esta capital el secretario de la Asociación Argentina y delegado ante el Congreso, señor Francisco Ducca.

El enviado especial de "Ultima Hora"

Por la combinación internacional del Domingo último partió a Buenos Aires el Enviado Especial de "Ultima Hora", al campeonato Suramericano, señor Pedro Barreda.

El regreso de este entusiasta periodista bonaerense se debió a una enfermedad repentina de su señora esposa.

Una sociedad obrera festejará a los footballistas extranjeros

Las delegaciones footballísticas que se encuentran en Santiago serán festejadas el Viernes próximo con una velada y baile social que le ofrecerá la más antigua y prestigiosa institución mutualista de Chile, la Sociedad de Artesanos La Unión.

La fiesta que se prepara, y que tendrá lugar en los elegantes salones de la Sociedad, ubicados como se sabe en la calle Riquelme 851, deberá alcanzar el más halagador de los éxitos, pues cada vez que se trata de festejar allí a alguna persona, no se omiten sacrificios a fin de presentar un variado e interesante programa teatral y artístico.

Ahora que corresponde rendir un homenaje a los miembros de las delegaciones extranjeras, como también a los representantes de nuestro país en los torneos sur-americanos, la Comisión de Fiesta en unión con la de Ex nes y Deportes, han preparado excelente programa.

El local social será artístic te arreglado con banderas y res del Cuadro Artístico que Lucho Barra, pondrá en escena divertida comedia; por su pa el Directorio se hará repre por una comisión especial.

Finalmente, se nos ha dicho la comisión respectiva ha hecho el reparto de invitaciones a más destacados miembros de delegaciones deportivas, como bién a los representantes plomáticos de los países que cieron representar en los camp natos.

Con el objeto de ultimar los pr parativos para la fiesta del nes, esta noche, a las nueve, reunirán, las comisiones de y excursiones y deportes.

Se nos encarga recomendar mayor asistencia y puntualidad la hora.

El regreso de argent uruguayos y paraguay

Estas embajadas posibl regresen el Jueves de la sema trante.

Chile - Argentina en match del Domingo

Una de las partidas más im tantes de las que restan p Calendario del Campeonato, sin duda la que llevará al te de la lucha, el próximo Do a los elencos representativ Argentina y Chile.

Después de la derrota su por los transandinos frente a orientales, el cuadro chileno rece como un rival para aq

En ningún caso el lance del mingo dejará de tener atrac para el público, que por otra te, ya bien las comprende trando por concurrir a la un interés que no sólo se a las esferas metropolitanas que también ha trascendido a paraíso y provincias, local desde donde vendrán a Sant trenes especiales co num aficionados.

Las entradas preferidas se derán desde el Viernes en la ñana en la Secretaría de la Fe ración, Bandera 323.

EN HONOR A LA VERDAD

Un prestigioso colega oriental, al imponer a sus lectores de la victoria obtenida por Uruguay contra Chile en la jornada del 17 de Octubre, se extiende en amplios comentarios a los cuales, muy a nuestro pesar, debemos referirnos para colocar las cosas en su verdadero lugar. Reproducimos algunos acápites de "El Imparcial":

"Scarone, con un notable golpe de cabeza, aumentó el score a nuestro favor al recibir un corner que con precisión ejecutó Urdinarán. Este tanto fué anulado por el poco competente árbitro, alegando que Rasquetita se encontraba en posición ilícita. Este fallo dió lugar a la intervención del capitán Nazasi, amenazando el árbitro en tal momento con dejar el control del lance si se le formulaban reclamaciones".

"Para colmo de males, el árbitro dejóse influenciar definitivamente por el público y comenzó a cobrar toda clase de infracciones imaginarias, incluso el penal que decretó la caída de Batignani, pena ésta que por poco obliga el retiro del equipo uruguayo, que estuvo a punto de producirse."

En otra parte, al referirse al hand cobrado a Nazasi, dice: "Nuestros muchachos debieron ponerse en sus trece, al pretender el director del lance—que debe ser un buen jugador al gallo-ciego—castigarlos con un penal que solamente él alcanzó a vislumbrar y por el cual hasta el sol, de vergüenza, amagó con esconderse detrás de una nube. Los de la casaquilla celeste, convencidos de la infamia que pretendía cometerse con ellos, y vista la sin razón del castigo, anunciaron que si se mantenía la decisión se verían obligados a retirarse de la cancha, protestando por la injusticia

"¿Y aquí, ¿qué pasó? Pues nada. El público gritó y en un abrir y cerrar los ojos, por poco más se convierte el Estadio de Ñuñoa en el field del Sportivo Barrancas. Policías a pie, policías de a caballo, ruidos de silbatos policiales, brillos de sables, voces de mujeres y gritos agrios de hombres".

Al final dice: "El juez estuvo desacertado en extremo y lo lamentable es que sus decisiones perjudicaron siempre al equipo uruguayo. El público estuvo correcto al principio, pero perdió la línea cuando se convenció que sus compatriotas nada podrían hacer ante el juego notable que registraba el eleven del crack Nazasi."

"Los pocos representantes de Montevideo que presenciábamos la competencia, sólo ansiábamos la hora final, con el propósito muy humano por cierto, de que nuestro team abandonara con salud el campo de juegos. Por suerte ese final llegó cuando era más recio y brusco el juego que estaba practicando el once andino".

En nuestra crónica del match reconocimos que el árbitro había incurrido en un error al anular el tanto colocado por Borjas en forma impecable. En cuanto al goal colocado por Scarone con "notable golpe de cabeza al recibir un correr que ejecutó Urdinarán", éste sólo ha existido en la mente del Enviado Especial de "El Imparcial". El árbitro jamás amenazó con dejar el control del lance. Se limitó, dentro de sus atribuciones, a expresar al capitán olímpico que haría salir del field a cualquier jugador que no respetara sus decisiones.

El penal que concedió contra los uruguayos fué tan claro que no mereció el menor reparo, pues el foul de Recoba contra Subiabre no admite dos opiniones diferentes No es efectivo tampoco que a raíz de esta falta hubiera habido intención del conjunto uruguayo de retirarse del field.

Refresquemos los hechos: esto se produjo cuando el árbitro cobró un hand a Nazasi y en ninguna otra oportunidad. Esto lo aclaramos aún en defensa del propio elenco oriental.

Lo que el colega llama en otra parte "ponerse en sus trece", pudo reglamentariamente ser de fatales consecuencias para el cuadro celeste. Establece el reglamento internacional que el árbitro es la única autoridad en la cancha, que determina si una acción ha sido o no intencional, o sea si ha existido o no infracción. Si el capitán de un cuadro, aunque el score esté favoreciendo a éte, manifiesta al juez que se retira del field en rebeldía, o sea que no acata su fallo, el árbitro legalmente puede conceder la victoria al equipo contendor, sin apelación, por retiro de uno de los competidores.

Los brillos de sables, etc., a que se refiere el colega en otro acápite, han completado su fantástica información. Pero por sobre todo, esta crónica ha sido extremadamente injusta con los jugadores chilenos, el público y el árbitro. Es efectivo que el juez incurrió en errores, pero de ahí a afirmar que sus decisiones perjudicaron siempre al equipo uruguayo, hay enorme diferencia.

A nuestro juicio, fué el elenco chileno, en general, el que más se perjudicó con la hidalguía del juez, permitiendo el juego brusco, que, naturalmente, favoreció al elenco de mayor talla. El propio capitán olímpico declaró después del match que los jugadores chilenos jamás podrían llegar a ser maestros por falta de talla. Las "brusquedades", el "juego recio", etc , siempre favorecen al elenco de mayor talla.

En cuanto al público, es también injusto atribuirle que "perdió la línea cuando se convenció que sus compatriotas nada podrían hacer frente al juego notable que registraba el elenco del crack Nazasi". El público hizo manifestaciones hostiles cuando el capitán del cuadro oriental amenazó con el retiro de su elenco al reclamar de un fallo del árbitro. Hasta ese momento su actitud había sido ejemplar.

Nuestros aficionados, siempre respetuosos de los fallos del juez, extrañaron aquel gesto del caballeroso capitán olímpico.

Frente a la altura de miras y absoluta franqueza de los comentarios de la prensa chilena, es realmente sensible que un colega olvide la alta misión que a la prensa corresponde en estas jornadas de confraternidad americana.

CICLISMO

CLUB CICLISTA CHILE.—Cita a junta general para hoy, a las 9 1|2 P. M., en Bandera N.o 542, tercer piso.

CLUB CICLISTA CHACABUCO.—Cita a junta general para hoy, a las 9 P. M. en el local de costumbre.

Se ruega al señor Francisco Gómez su asistencia a esta sesión.

FOOTBALL

GIMNASTICO F. C.—Mañana se llevará a efecto la manifestación con que los socios de este club despiden al entusiasta capitán del primer equipo señor Ricardo Gauter con motivo de su viaje al Norte, el que se efectuará a las 8 P. M. en el Hotel Los Baleares, Puente 764.

Las adhesiones las recibe el señor Davis en su casa habitación, o cualquiera de los directores.

UNA SIGNIFICATIVA FELICITACION A LOS VENCEDORES DEL DOMINGO

HERMOSO GESTO DE LA DELEGACION ARGENTINA

Los jefes de la delegación argentina han dirigido al presidente de la embajada uruguaya, señor Héctor Gómez, la siguiente nota de felicitación:

"De nuestra consideración: Ante el desarrollo y resultado del partido jugado ayer entre los equipos representativos del football uruguayo y argentino, la delegación argentina no ha querido ni podido dejar pasar la oportunidad de que los bravos footballers que están bajo su digna dirección, reciban entre todas las de sus compatriotas y junto con ellas, las felicitaciones de los vencidos, felicitaciones sinceras de verdaderos amigos que han visto en su triunfo merecidísimo y absoluto, la reafirmación de los grandes valores que han dado al popular deporte en el Uruguay, los más grandes y sólidos prestigios en el mundo entero.

"Quiera, pues, el señor presidente, aceptar como espontáneas y de corazón estas expresiones que, si carecen de otra significación, llevan en cambio la convicción a los héroes de la gran jornada del Domingo, del reconocimiento de los que saben que han sucumbido ante un enemigo que se ha mostrado superior.

"Es ésta también una nueva oportunidad para reiterar al señor presidente las seguridades de nuestra más distinguida consideración y estima, que aprovechamos con gran placer al suscribirnos Attos. y SS. SS.—(Firmados).—J. J. Bonifacio, presidente.—J. L. Rodeyro, delegado.—J. L. Costa, delegado."

BASKET-BALL

FEDERACION DE BASKET-BALL Y VOLLEY-BALL DE CHILE.—Para hoy, a las 7 P. M. en Galería San Carlos N.o 9, está citado el Consejo de esta dirigente

EXCURSIONISMO

Cuerpo "Jorge Matte"

Cita a junta general para hoy, a las 9.15 P. M. en Tocornal 441, y a Directorio a las 7 P. M., en Estado 380.

CITACIONES

ESPORTIVO LINCOYAN F. C.—Junta general hoy, a las 8 P. M., en Chacabuco 31.

CELTA F. C.—Junta general para hoy, a las 8 1|2 P. M. en Arturo Prat 1448.

Wellington F. C.—Junta general para hoy, a las 8 1|2 P. M. en el local de costumbre.

Centro Nicanor Rubio.—Junta general para hoy, a las 7.30 P. M., en el local de costumbre.

Sol de Mayo F. C.—Junta general para hoy a las 9 P. M., en Escanilla esquina de O'Higgins.

Deportivo Leucotón F. C.—Directorio para hoy, a las 7 P. M., en Víctor Manuel 1314.

Liverpool F. C.—Junta general para esta noche, a las 8 1|2 P. M., en el local de costumbre.

Forlivesi F. C.—Junta general extraordinaria para hoy, a las 8 P. M., en Santos Dumont esquina Av. La Paz.

Unión Chilena F. C.—Junta general para hoy, a las 8 y media P. M., en casa del señor Luis Vega.

Unión Cordillera F. C.—Junta general para hoy, a las 8 P. M., en Nicolás Palacios 1177.

Moderna F. C. adultos e infantiles.—Junta general para hoy, a las 7 P. M., en San Pablo N.o 3314.

Santos Dumont F. C.—Junta general y comisión de fiestas para hoy, a las 8 1|2 P. M., en el local de costumbre.

Unión Argentina F. C.—Junta general para hoy, a las 8.30 P. M., en el local de costumbre.

Yungay F. C.—Junta general para hoy, a las 8.30 P. M., en el local de costumbre.

29 AÑOS DE VIDA CUMPLE HOY EL CLUB SOCIAL Y DEPORTIVO MAGALLANES

Esta antigua y prestigiosa institución se prepara entusiastamente para celebrar su 29.o aniversario de vida social y deportiva. Desde luego tiene organizada para hoy, a las 7 P. M., en su cancha una solemne asamblea a la que se ha invitado un buen número de amigos del club y a los redactores deportivos de los diarios de la localidad. El Sábado próximo se llevará a efecto en su local propio de la Av. Independencia 1499 una hermosa tarde deportiva y social, la que promete alcanzar grandes proporciones, dado el inusitado interés que sus socios tienen por darle un realce nunca visto en las festividades del Club.

Y en realidad que su objeto no puede despertar un entusiasmo menor ya que se trata de conmemorar un aniversario de una institución tan arraigada en nuestro mundo deportivo y con una historia llena de triunfos y de hechos memorables que data del 27 de Octubre de 1897.

En la fecha citada, un grupo de alumnos de los últimos cursos de la Escuela Normal de Santiago y bajo los auspicios de su director don José Tadeo Sepúlveda, echó las bases de este Club que nació con el nombre de Escuela Normal, nombre que poco después pasó a ser Baquedano.

Algunos años más tarde, algunos de sus componentes entre los que podemos mencionar a Carlos Monreal, Eliseo Méndez, Luis Eduardo Videla, Alberto Mandujano y Carlos Hormazábal, trabajaron por darle más impulso y acordaron cambiar su antiguo nombre por el de Magallanes. Su primer Directorio quedó formado como sigue:

Presidente: Carlos Monreal L.
Secretario: Eliseo Méndez.
Tesorero: Alberto Mandujano.
Capitán del 1.er equipo: Ernesto Miranda.

Inscrito el Magallanes en la Asociación Santiago, comenzó a cosechar laureles hasta clasificarse campeón de la dirigente, título que conquistó en innumerables oportunidades.

Hoy día es uno de los ases del foot-ball metropolitano que siempre se ha distinguido por su caballerosidad, empuje y entusiasmo en las lides deportivas. Su finalidad, desde su fundación hasta la fecha ha sido perseguir la difusión de nuestro deporte favorito, en una forma culta y honrada. En sus filas han figurado hombres de la talla de Abello, Teuche, Hormazábal, Miranda, Wittke, Ernst, Gutiérrez y tantos otros que han tenido el honor de defender los colores patrios en contiendas internacionales.

Ultimamente el Magallanes ha logrado hacer suya la hermosa y central cancha ubicada en la Avenida Independencia, la que pronto será ampliada y reformada hasta transformarla en un verdadero estadio.

Muchos de estos adelantos, la institución los ha obtenido bajo la presidencia del conocido deportista don Julio Molina Núñez, quien ha sido muchas veces reelegido en dicho puesto.

EL TORNEO NACIONAL DE ATLETISMO

SE REALIZARA DURANTE EL SABADO Y DOMINGO PROXIMOS EN VALPARAISO

En el vecino puerto se iniciará el Sábado próximo el torneo nacional de atletismo, reunión que se verificará en el Sporting Club

En esta oportunidad nos será dado apreciar el grado de pr greso y entrenamiento en que se encuentran los atletas que h brán de representarnos en el gran certamen continental de a tismo que se realizará en esta capital en Abril del próximo añ

PREPARACION DEL TORNEO

Habiendo correspondido a la Asociación de Valparaíso honor de ser la organizadora del torneo nacional de este añ los dirigentes, personalmente encabezados por su digno pre dente, don Manuel Prieto Nieto, se han venido preocupando verdadero entusiasmo de todos los detalles de la organizació este gran certamen.

Han conseguido interesar al Valparaíso Sporting Club, in titución que ha ofrecido todo su concurso a fin de que el torn se realice en las mejores condiciones posibles, y a este objeto han hecho a la pista de atletismo de la cancha principal del Sp ting las mejoras del caso.

El directorio de la Asociación ha venido trabajando des hace días, diariamente, conociendo y resolviendo todo lo nece rio a fin de que no se descuide ningún detalle.

LA DELEGACION DE ANTOFAGASTA

Llegó el Lunes a Valparaíso. Viene presidiendo la dele ción el señor Julio Hofmann, quien viene acompañado de su ñora esposa. El señor Hofmann es un entusiasta deportista ya activa labor como tesorero de la Asociación de Antofagasta justamente apreciada.

Integran la delegación los atletas siguientes:

Señor Guillermo Godoy, que participará en las pruebas de 400 y 800 metros planos.

Señor Pablo Tomicic, que defenderá a su ciudad en los 100 y 200 metros planos.

Señor Humberto Guiraldes, conocido nuestro, que está ins crito para intervenir en los saltos.

EL EQUIPO PORTEÑO

Se entrena desde hace algún tiempo con todo interés y apresta con entusiasmo para defender los colores de Valparaíso

LA REPRESENTACION DE LINARES

Nuestro conocido Serapio Cabello se encuentra en Santia go desde algunos días entrenando a cinco atletas que envía la Asociación de Linares al torneo nacional.

NUESTROS ATLETAS

La Asociación Atlética de Santiago se ha venido ocupando activamente de nuestra representación en el torneo y es proba ble que hoy quede designada oficialmente la delegación local.

ULTIMOS DIAS DE SALDOS

SOLAMENTE HASTA EL SABADO

Conservaremos estos precios. No quiera ser de los últimos y acuda hoy mismo para aprovecharlos

SALDOS DE COLCHAS

UN SALDO de colchas tricot, en tamaño para una plaza, lo liquidamos, c|u. a $ 13 y
$ 11.50

UN SALDO de colchas blancas, nido de abeja con flecos, calidad inmejorable, c|u. a
$ 16.50

UN SALDO de colchas blancas en tamaño de 200x240 centímetros, a
$ 24.00

SALDOS DE CREAS DE HILO

UN SALDO de crea de puro hilo, en 80 centímetros de ancho, regalamos el metro a
$ 10.90

UN SALDO de crea de hilo de Escocia, en 180 centímetros de ancho, regalamos dos distintas calidades finísimas, a $ 21.60 y
$ 17.80

OTRO SALDO de crea hilo puro de Irlanda, en ancho de 210 cmts., $ 25, y en ancho de 200 cmts. el mt. a
$ 24.00

RICO LIENZO CRUDO MARCA
"RUEDA" y "LLAVE"
La Pieza de 40 yardas, $ 53.00
El metro de los mismos lienzos, $ 1.50

SALDOS de CAMBRAY y OPAL

UN LOTE de Cambray de la famosa marca "FAIRSEX", que es la tela ideal para ropa interior de señoras y niñas, saldamos dos buenísimas calidades, el metro a $ 3.40 y
$ 3.00

UN RESTO de Opal de un color, marca "FAIRBANKS" con 95 cmts. de ancho, en colores de alta novedad, el metro, al bajísimo precio de
$ 2.80

SALDOS de DAMASCOS y GRANITE para MANTELES

UN GRAN SALDO de Damasco italiano en 160 centímetros de ancho, lo liquidamos en dos distintas calidades, al bajo precio $ 8.50 el metro y
$ 7.50

UN SALDO Damasco inglés, recomendado por su gran duración, en ancho de 180 cmts., lo regalamos, el metro a
$ 10.50

OTRO GRAN SALDO de Granité de algodón para manteles, en 200 cmts. de ancho, a $ 12 el metro, y en 170 centímetros el metro a
$ 10.50

UN LOTE de Granité sedalina, de la acreditada marca "Bradford", en ancho de 200 cmts., el metro a
$ 13.50

CUBRE CAMAS DE REPS

EL ARTICULO PRACTICO POR EXCELENCIA

CUBRE CAMAS de Reps, en fondo blanco, con originales y artísticos dibujos de gran fantasía, en colores indelebles, tamaño para 1 1|2 plaza, $ 24.50, y para una plaza
$ 15.80

CUBRE CAMAS de Reps, con lindos dibujos y coloridos armónicos, artículo lavable, en tamaño para 2 plazas, $ 36.50, y para una plaza
$ 24.80

UN GRAN SALDO DE LOZA BLANCA

Platos "Espigas", Juegos de lavatorio, Juegos de té. Tazas sueltas, Juegos de mesa, Ensaladeras, Azafates, Soperas, etc., a precios sumamente reducidos.

UN GRAN SALDO DE ARTICULOS ENLOZADOS PARA COCINA, CON PEQUEÑAS AVERIAS, A PRECIOS FUERA DE TODA COMPETENCIA

SALDOS de FRAZADAS de ALGODON

FRAZADAS de algodón en colores gris y terracotta, c|u
$ 4.80

FRAZADAS de algodón blancas, con guardas de colores, cada una
$ 9.40

FRAZADAS de algodón jaspeadas con bonitas guardas floreadas, cada una
$ 14.90

EN SECCION TAPICERIA

UN SALDO de tapices españoles en doble ancho, especiales para tapados de cama y cortinados, los realizamos el metro a
$ 8.50

UN GRAN SALDO de popelinas listadas y lisas, de gran fantasía y mucha duración, doble faz y doble ancho, liquidamos el metro a
$ 7.90

UN BUEN SURTIDO de cretonas inglesas en colores de moda, doble ancho, el metro a
$ 2.40

ALAMEDA
ESQ.
AV. ESPAÑA

GRANDES ALMACENES
de la
FABRICA DE CATRES

EL "CRIADERO RUCAMANQUI"

Obtuvo en la EXPOSICION DE ANIMALES recién celebrada altas recompensas en todas las categorías a que concurrió

LA RAZA HAMPSHIREDOWN

La raza Hampshiredown ha logrado imponerse en Chile de una manera definitiva. Criaderos dedicados a la crianza exclusiva de esta raza importan año tras año productos de gran valía para mejorar sus grupos y proveen, a su vez, de reproductores a los ganaderos, a quienes la práctica mejor que cualquiera propaganda, va convenciendo día a día de las grandes y ventajosas cualidades de esta raza.

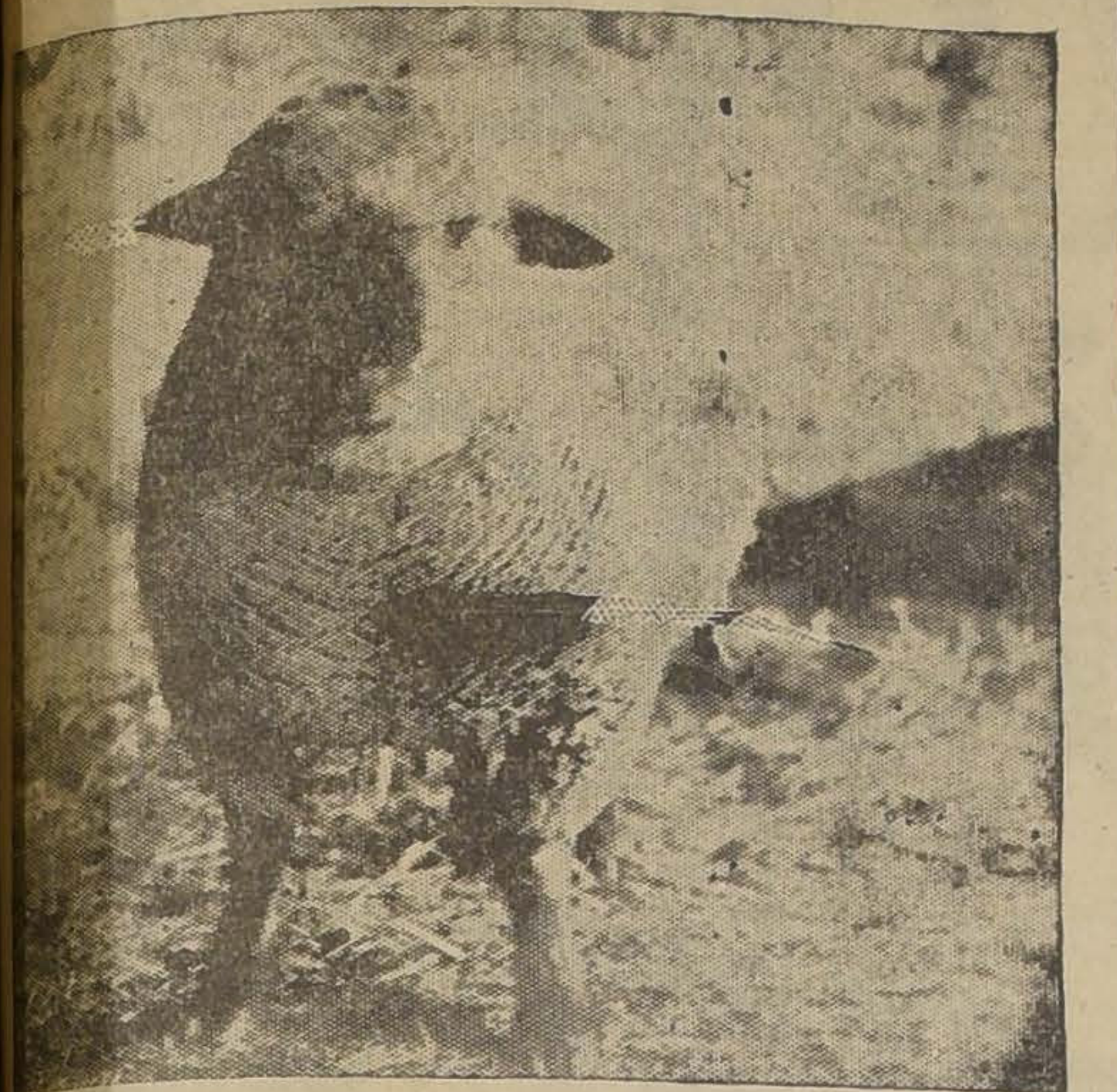
Norton Jack. — Campeón de la Royal Show. Ganador de la Copa Morrison. Campeón en Santiago.

Su gran peso, el rendimiento y calidad de su carne, su adaptabilidad a todo clima, su engorde fácil, su precocidad, la bondad de su lana: he aquí brevemente resumidas las condiciones de superioridad que le han permitido, primero triunfar en Inglaterra y luego descollar señaladamente en la ganadería universal.

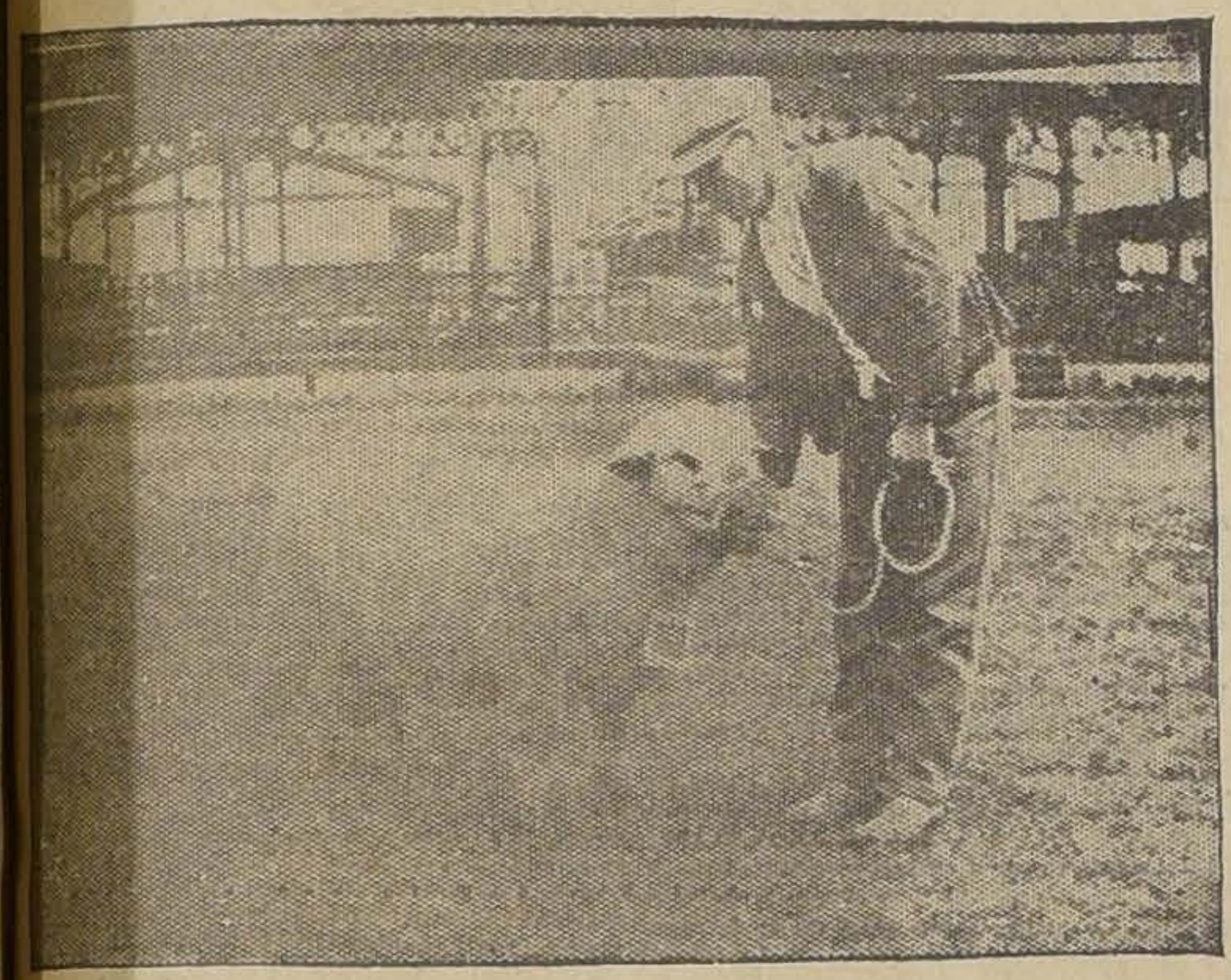
Norton Tranquility. — Campeón de la Royal Show. Ganador de la Copa Morrison, en Santiago.

EL "CRIADERO RUCAMANQUI"

Los resultados de la Exposición de Animales, que toca a su fin, han afirmado definitivamente el merecido prestigio de que goza en el país el "Criadero Rucamanqui", de ovinos Hampshiredown, de que son propietarios los señores Rafael Gómez Pérez Hnos.

No pueden imputarse a obra de la suerte o del favoritismo las distinciones de que los jurados han debido hacerle objeto. La simple lectura de la crónica de las cinco Exposiciones a que han concurrido con éxito igual a la presente, establecen y comprueban que estas distinciones responden a un cuidadoso proceso de selección.

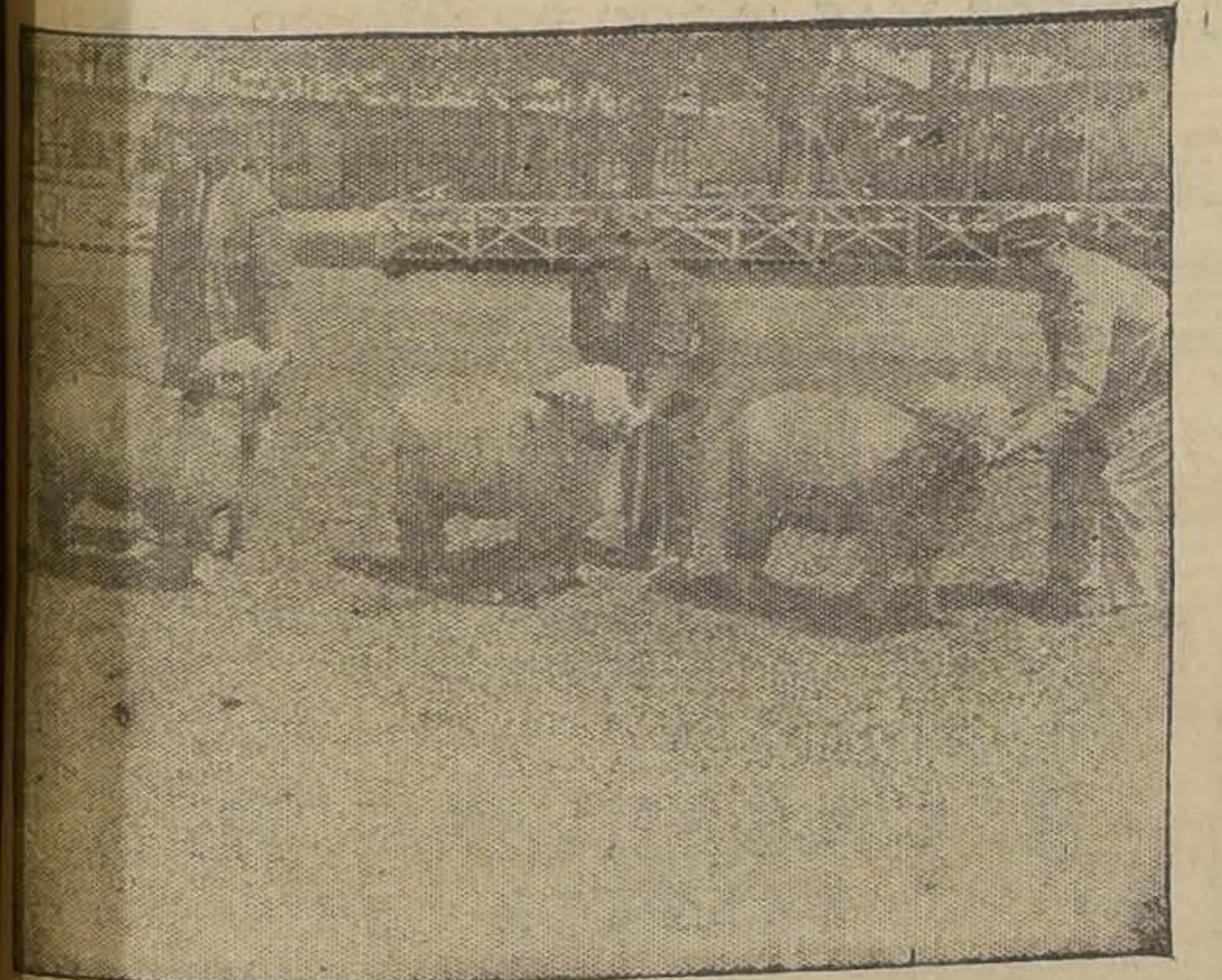
Nirvana, Natalia, Ninfa. — Primero, segundo y Tercer Premios en su categoría.

En la Exposición presente, entre otros de menor importancia, obtuvieron los siguientes premios:

Gran Premio al mejor reproductor (hembra), sin distinción de edad. Primer Premio en la categoría de carneros nacidos antes del 1.o de Febrero de 1925.

Primero, Segundo y Tercer Premios en la categoría de hembras nacidas después del 1.o de Febrero de 1926.

Segundo y Tercer Premios en la categoría de hembras nacidas entre el 1.o de Agosto de 1925 y el 1.o de Febrero de 1926.

Primer Premio en la categoría de hembras nacidas entre el 1.o de Febrero y el 1.o de Agosto de 1925.

Primero y Segundo Premios en la categoría de hembras nacidas antes del 1.o de Febrero de 1925.

Premio de grupo a los tres mejores carneros nacidos en el país.

Premio de grupo a las tres mejores hembras nacidas en el país.

Inesita, Dalia, Lucrecia. — Premio de Grupo a las tres mejores hembras nacidas y engendradas en el país. — Y Primero y Segundo Premios en su categoría.

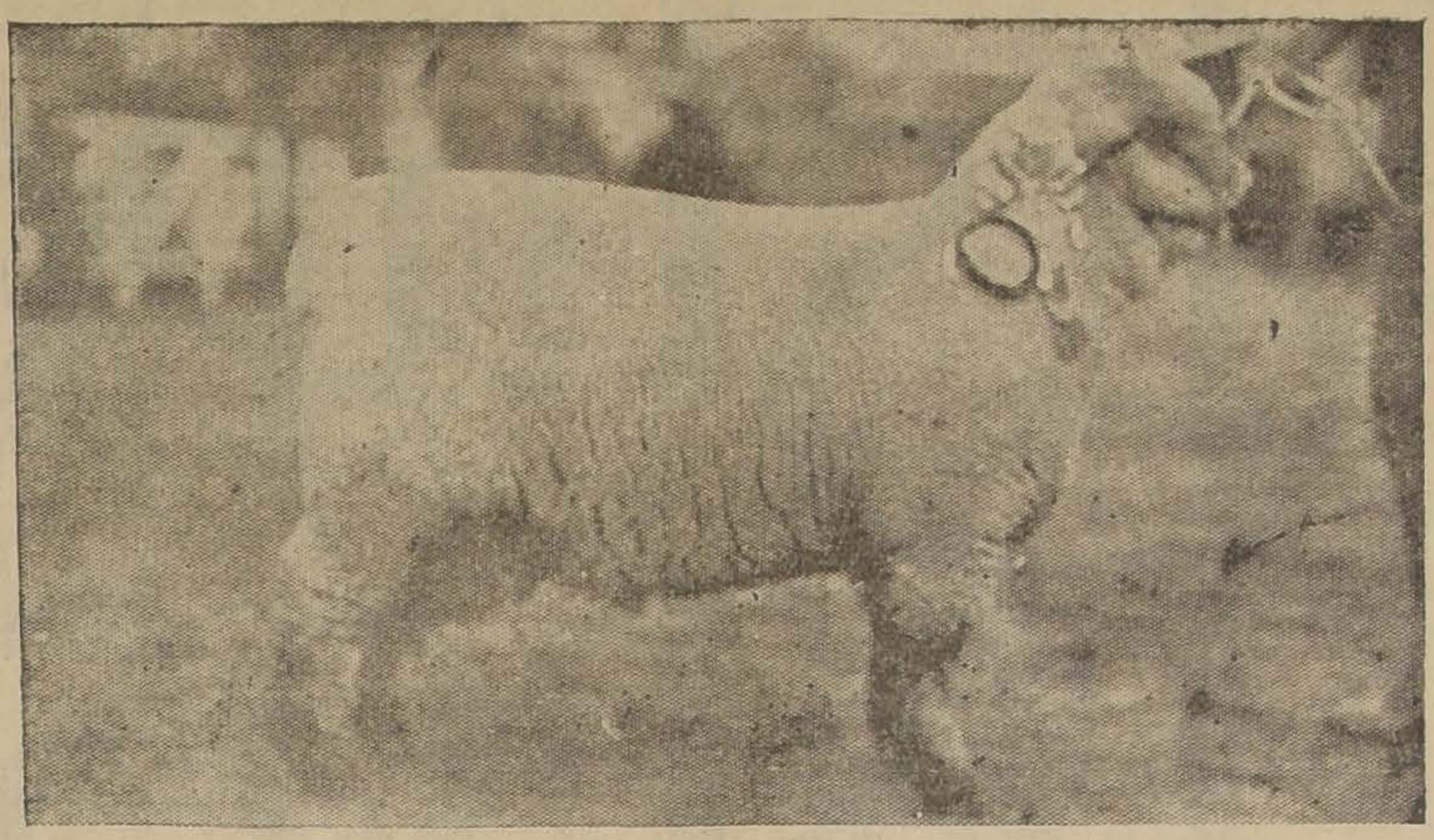
Herriard Don XII. — Segundo lugar del Campeón en la Royal Show de Inglaterra. Ganador de la Copa Morrison y Campeón en Santiago.

Vale la pena referirse a la importancia de estos dos premios de grupo para los mejores carneros y hembras nacidos en el país. El premio individual puede otorgarse en razón de consideraciones que nada tengan que ver con el estado o progreso de un Criadero. El premio de Grupo, en cambio, establece el estado medio, la condición general de un Criadero, con la exhibición colectiva de sus productos. Ya hemos dicho que los dos Premios de Grupo de la Exposición presente fueron ganados por el Criadero Rucamanqui.

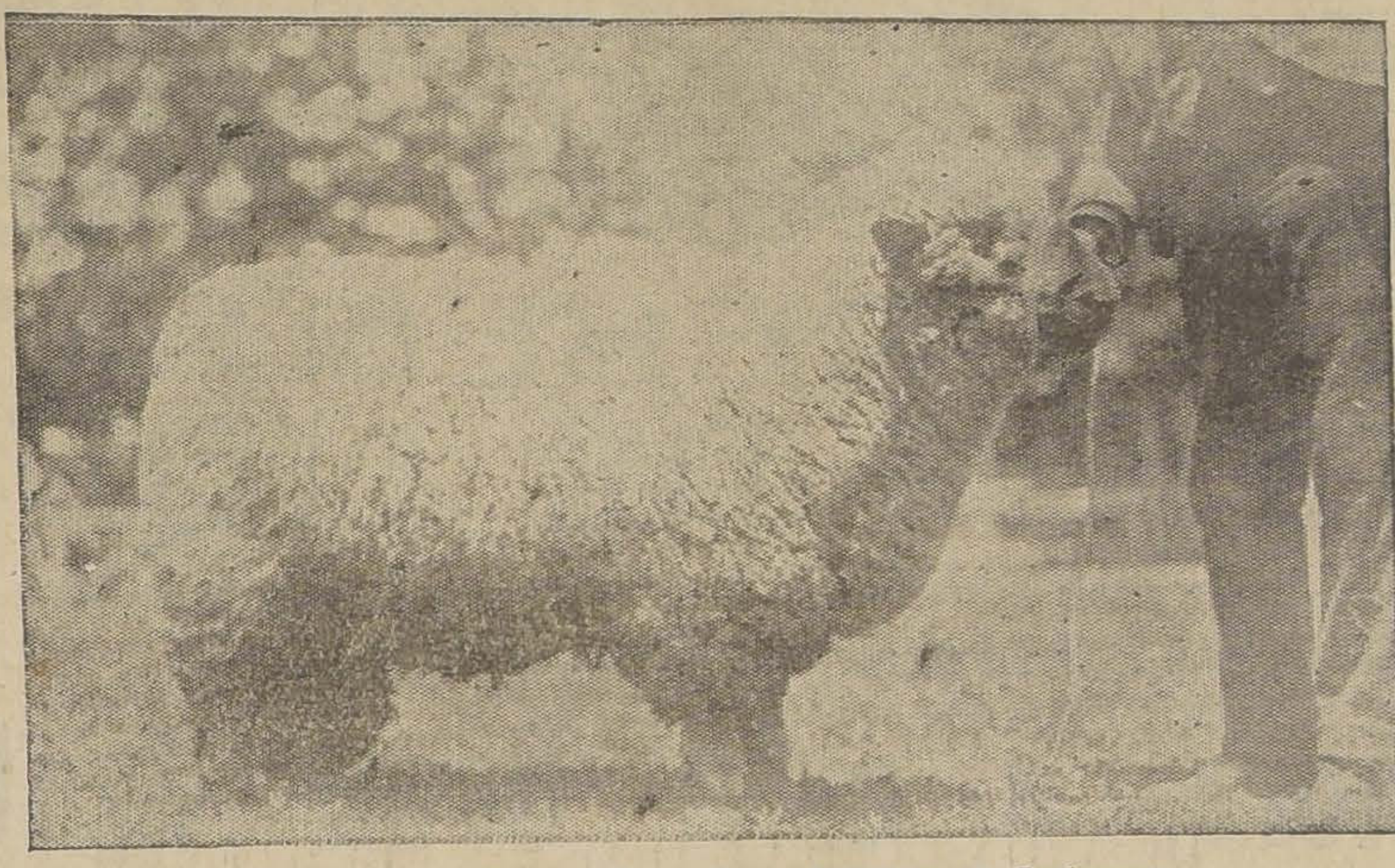
Pendly Bonny Boy. — Campeón en Salisbury, de Inglaterra.

LA COPA MORRISON

Aparte de las distinciones obtenidas en la Exposición de Santiago, y de los premios ganados en Inglaterra por los reproductores que año a año se adquieren, el Criadero Rucamanqui tuvo el honor de adjudicarse la Copa Morrison donada al mejor carnero que se importara al país. Para ganar la Copa era necesario obtener éxito dos años y este Criadero se la adjudicó después de tres victorias consecutivas, por haberle sido discutido el premio que en este concurso obtuvo Norton Tranquility.

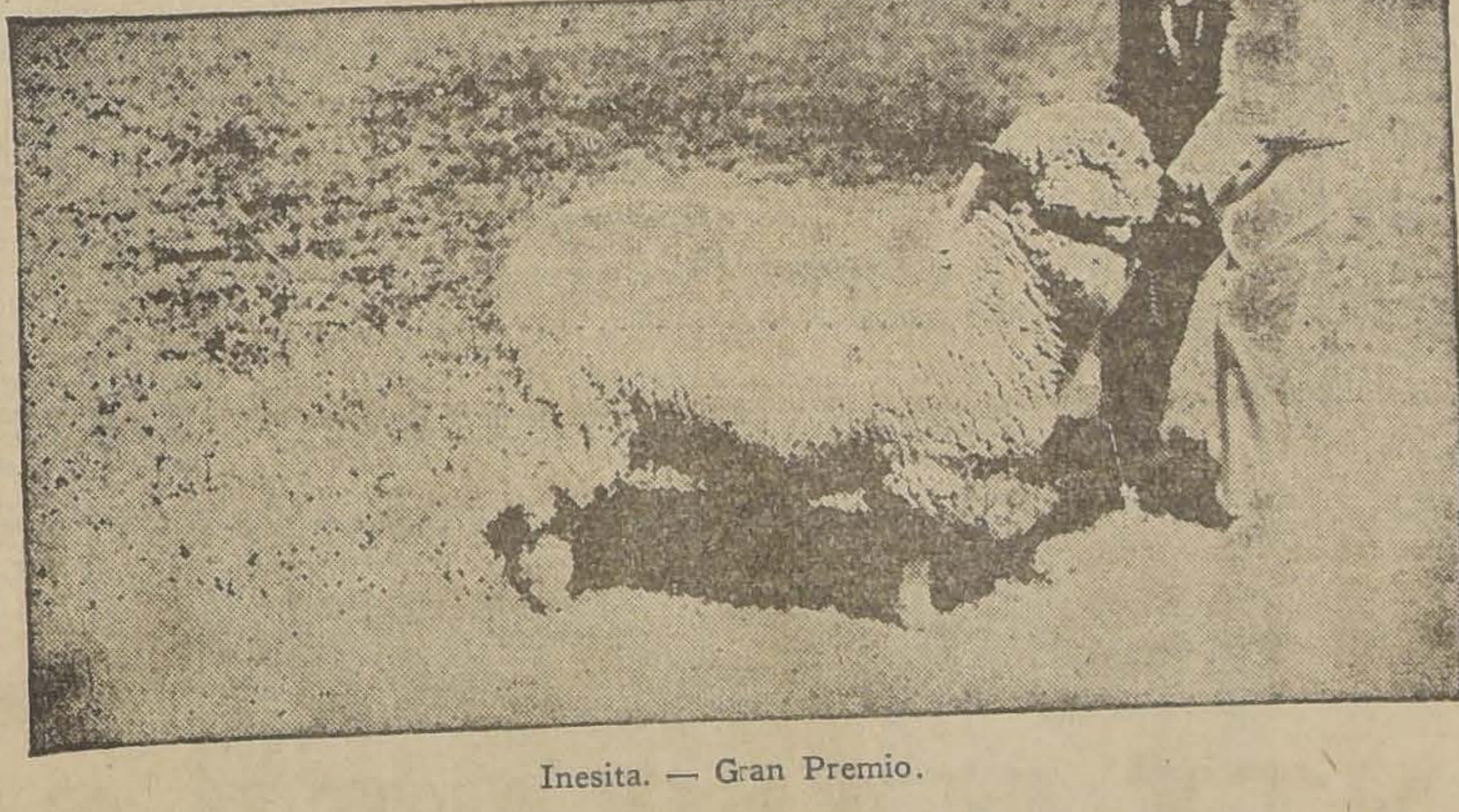
Inesita. — Gran Premio.

IMPORTACION DE REPRODUCTORES

Bien merecidos se tienen estos éxitos los propietarios del Criadero. Para alcanzar el grado de perfeccionamiento de que hoy se enorgullecen, han necesitado de veinte años de rudos esfuerzos y de ingentes sacrificios. De una parte, la selección cuidadosa dentro de los productos del Criadero. De otra, la importación año a año de reproductores premiados con las más altas recompensas en las grandes Exposiciones de Inglaterra.

No creemos que, en este sentido, haya en Chile criaderos que los hayan igualado. Basta para comprobarlo referirse, aunque a la ligera, a algunos de los reproductores que han venido a este Criadero.

KINGHT OF KNIGHT

Champion de una de las Exposiciones más importantes de Inglaterra. Propio hermano de los campeones de Inglaterra Barón Dogdean I B. 258 y Duke of Britain 9080. Esquilado a los veinticuatro meses su vellón dió 10 1|2 kilos de lana; a los treinta y tres meses pesó 154 1|2 kilos. Una de sus mejores hijas, esquiladas a los 24 meses, dió un vellón del mismo peso que su padre.

Este carnero fué el fundador del Criadero.

PETER AGAIN

Propio hermano del Barón Hampshire, uno de los grandes campeones de Inglaterra.

GURSTON FLOK

Reproductor seleccionado del Criadero del señor H. Hitchings, uno de los mejores de Inglaterra.

WANDSWORTH

Adquirido en la institución de Criadores Wandsworth, que estimándolo un gran producto le dió su nombre y lo destinaba para la Royal Show (Exposición Real de Inglaterra). El secretario de la Asociación de Hampshire Down lo consideró uno de los mejores ejemplares de los inscritos hasta esa fecha en el Flok Book de la Asociación.

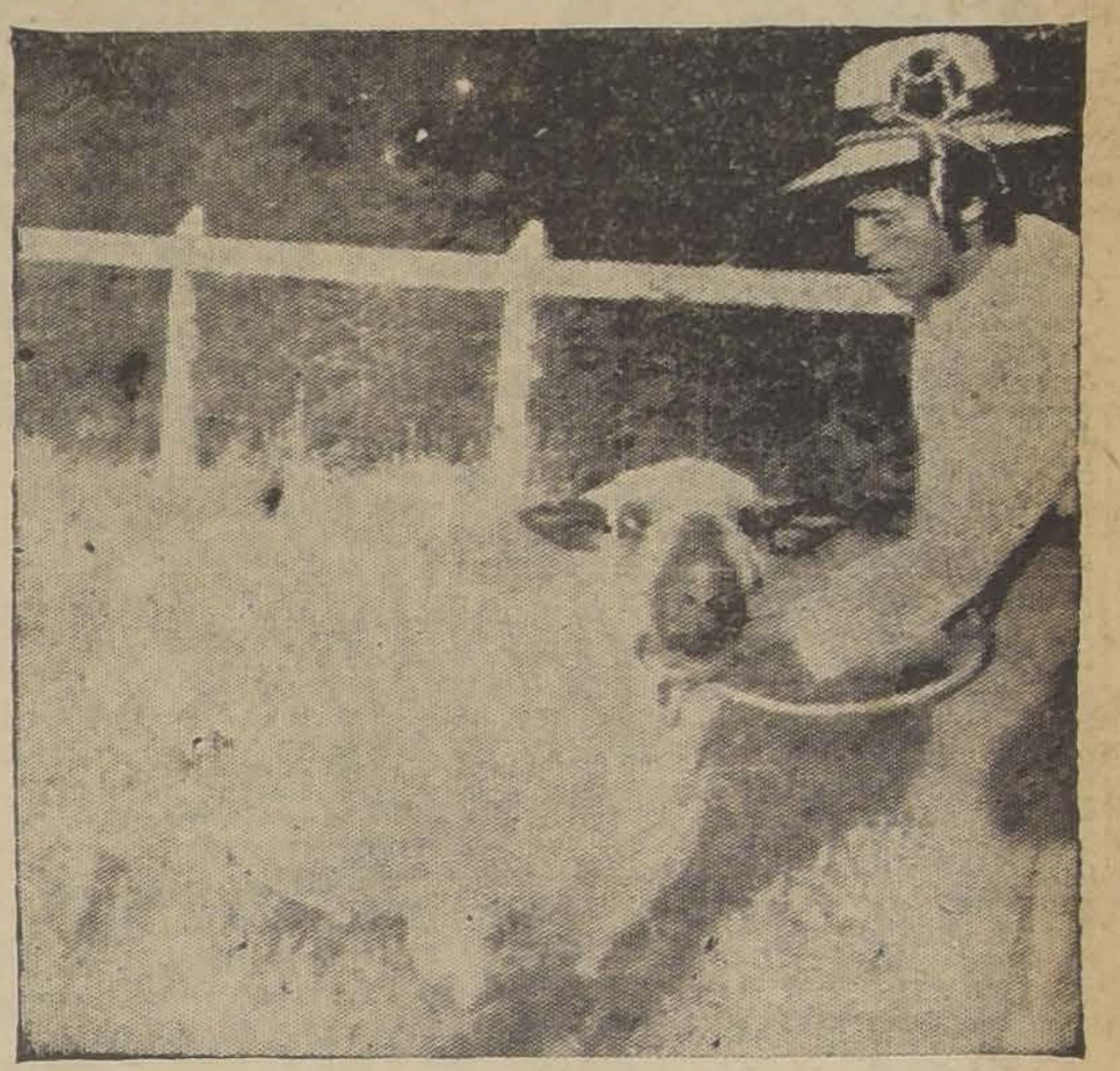
Norton Jawni. — Segundo lugar de Norton Jack, en la Royal Show, de Inglaterra.

PENDLY BONNY BOY

Campeón de Salisbury, la exposición más importante de reproductores Hampshire Down, de Inglaterra. Ocupó el primer lugar en el grupo de ocho ovejunos presentados por el prestigioso criador inglés, Sir J. G. William a esa Exposición, los cuales se adjudicaron el corral campeón. El señor Webb, después de analizar sus cualidades sobresalientes lo consideraba un ejemplar típico de la raza.

Fué prestado para servir un limitado número de ovejas, por la suma de 75 guineas, que representan más o menos, tres mil trescientos pesos de nuestra moneda.

Es padre de Serenity, cordero importado de Inglaterra y campeón en la Exposición de Animales de la Sociedad Nacional de Agricultura de 1920.

PENDLY BRAVE LAD

Ocupó el segundo lugar del grupo campeón de Salisbury a que nos hemos referido al hablar de Pendly Bonny Boy. Fué arrendado conjuntamente con éste en 65 guineas, más o menos dos mil ochocientos cincuenta pesos, moneda chilena.

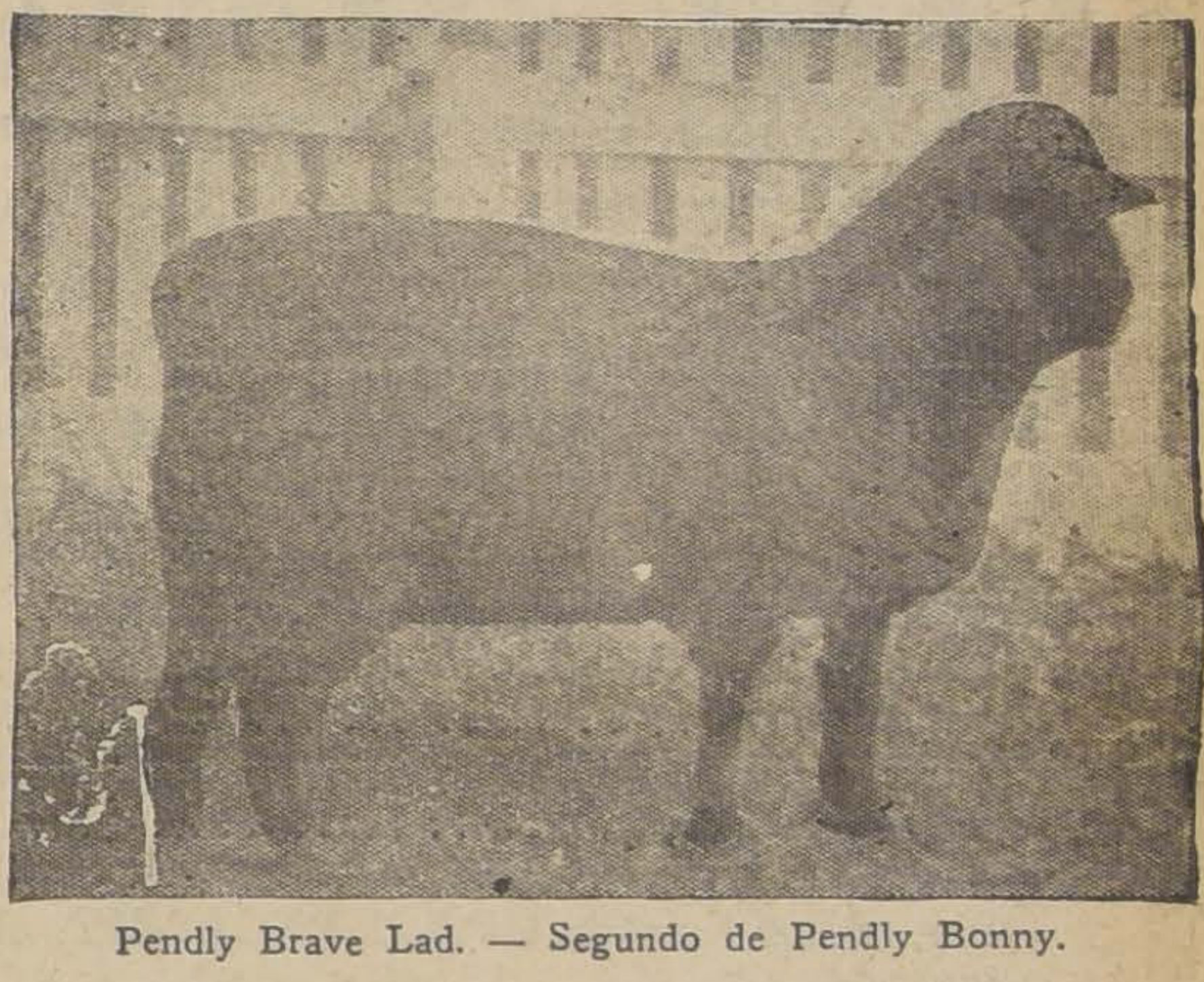
Pendly Brave Lad. — Segundo de Pendly Bonny.

CARNERO NUMERO 70

Ocupó el segundo lugar de campeón en la Exposición de Oxford. Reservado de campeón en Bath & West Show y en la Royal Counties Show. Tercer lugar de campeón en la R. A. S. E. Show, en Darlington.

NORTON JACK

Campeón en la Royal Show, de Inglaterra, Exposición a que ya nos hemos referido. Campeón más tarde en la Exposición de Santiago. Ganador de la Copa Morrison.

Lucrecia, Odilia, Oritia. — Primero, Segundo y Tercer Premios en su categoría.

NORTON JAWNY L.

Ocupó el segundo lugar del campeón Norton Jack, en la Royal Show de Inglaterra, y el segundo lugar del mismo campeón en la Exposición de Santiago.

NORTON TRANQUILITY

Campeón en la Royal Show, de Inglaterra. Ganador de la Copa Morrison.

HERRIARD DON XII

Segundo lugar del campeón en la Royal Show, de Inglaterra. Campeón en Santiago. Ganador de la Copa Morrison. Reputado por los entendidos como unos de los reproductores más distinguidos que hayan venido a Chile.

Periódicamente, el Criadero ha importado también reproductores hembras, destacándose un grupo signado con los números 85, 86, 87, 88, adquirido en uno de los mejores Criaderos de Inglaterra, del señor J. G. Williams, que en la Exposición de 1918 obtuvo todos los premios individuales y de grupo.

Los esfuerzos realizados no han sido estériles: una clientela tan numerosa como distinguida repartida especialmente por el centro y Sur del país, dispensa al Criadero una creciente confianza; esto, unido a las voces de aliento a que han dado motivo los triunfos de las diversas Exposiciones Nacionales, afirman en sus propietarios el propósito de no omitir sacrificios para mantenerle un puesto de honor entre lo sestablecimientos destinados a la crianza y mejoramiento de la raza Hampshiredown.

King George, Tranquility, Norton Gales. — Premio de Grupo a los tres mejores carneros nacidos y engendrados en el país.

CRIADERO
"RUCAMANQUI"
— de —
OVINOS HAMPSHIREDOWN
— de —
RAFAEL GOMEZ PEREZ
HNOS.
Estación HUEPIL
Vía Monte Aguila

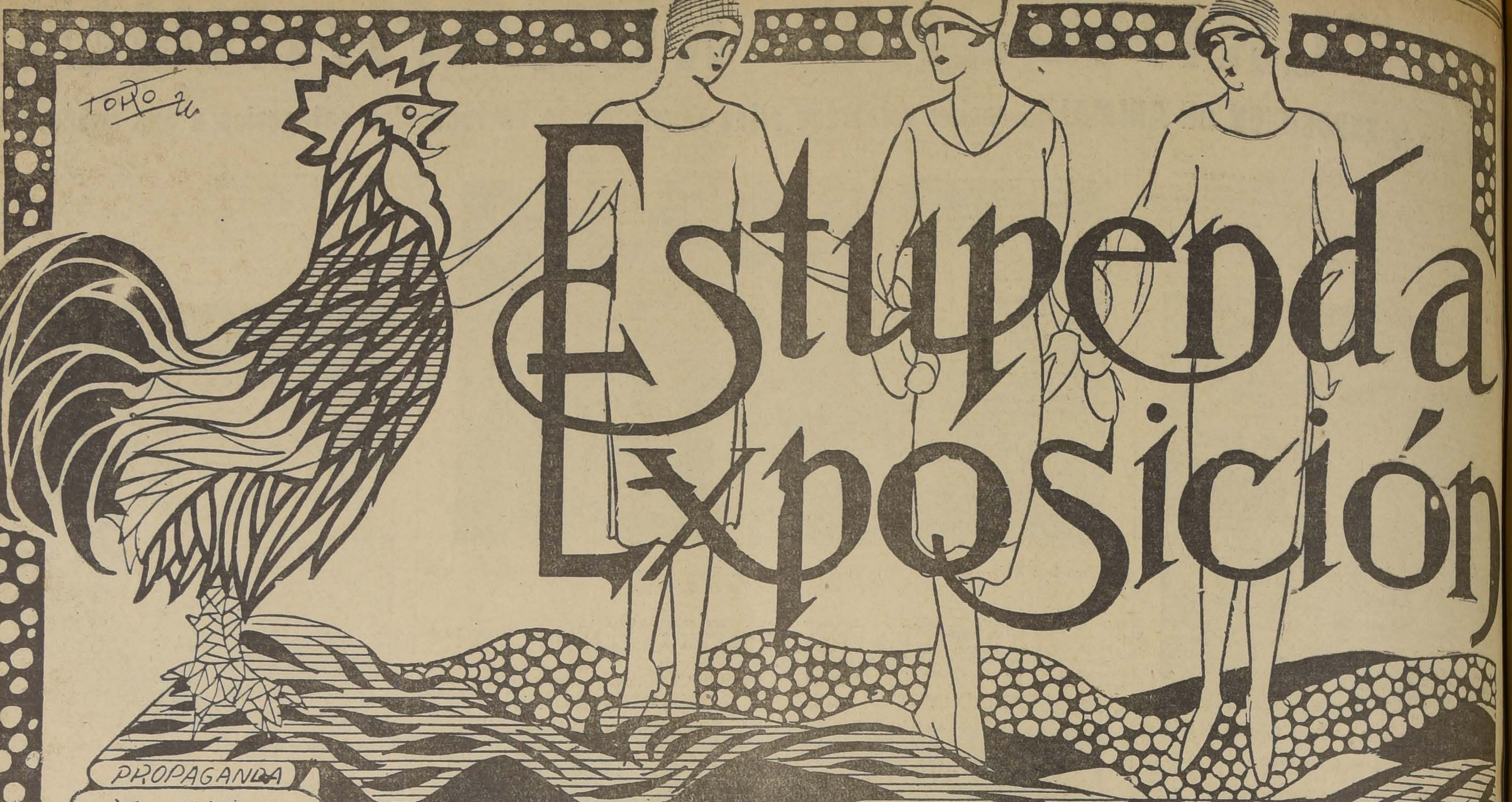

QUE PRESENTAN
LOS ALMACENES DE LIQUIDACIONES

en SEDERIAS, lanas, géneros de hilo y algodón de gran FANTASIA y dibujos originales de mucho gusto y de rigurosa moda, a precios ta económicos, que estarán al alcance de todos los hogares

Acuda pronto, Señora, a esta Gran Venta Extraordinaria

PRECIOS DE ALGUNOS ARTICULOS

PONGES de pura seda, 50 colores, el metro	$ 7.90
OPALES pura seda, para ropa interior, ancho 1 metro, el metro	$ 9.80
ESPUMILLAS de seda, artículo francés, ancho 1 metro, el metro	$ 15.80
RAYON de seda, en dibujos de novedad con guardas, ancho 1 metro. GRAN RECLAME, el metro	$ 14.80
ESPUMILLAS gruesas, para trajes, el metro ..	$ 24.80
SEDAS gruesas, para tapados, el metro..	$ 29.80
POPELINAS de lana, especial para plisar, el metro	$ 8.90
COVER COAT fino, en 18 colores, ancho 140 centímetros, el metro	$ 19.80
KASHA, lo más fino, 11 colores, ancho 140 centímetros, el metro..	$ 24.80
VELOS floreados, 100 dibujos diferentes, todos de fantasía, el metro	$ 1.35
CEFIROS listados, ancho 1 metro, el metro	$ 1.40
BRINES de hilo, a cuadros, ancho 1 metro, el metro	$ 1.95
OPALES para ropa interior, en buena clase, el metro	$ 2.40
ESPONJAS y crepés de alta fantasía, ancho 1 metro, el metro	$ 2.90
FOULARES ½ seda, en colores firmes, 500 dibujos, el metro	$ 3.90
OPALINAS finísimas, brillantes como seda, para ropa interior, el metro..	$ 5.8
POPELINAS ½ seda, en listados y escoceses, ancho 1 metro, el metro..	$ 4.9
VELOS de hilo, con guardas muy bonitas, el metro..	$ 3.9
CREA inglesa, para sábanas, ancho 170 centímetros, el metro	$ 3.2
CREA ½ hilo. Gran Réclame, el metro	$ 5.9
GRANITE de hilo, para manteles, ancho 170 centímetros, el metro	$ 12.8

SABANAS, FUNDAS, CONFECCIONES Y 1,000 AR-
TICULOS MAS, TODO REBAJADO

ESTADO 135 **DELICIAS 3035**

¡CONSTRUCTORES!

HEMOS RECIBIDO UN GRAN SURTIDO EN:

CHAPAS DE DIFERENTES ESTILOS PARA PUERTAS DE CALLE E INTERIOR

Bisagras DE FIERRO, DE BRONCE, DE RESORTE Y POMELES

Españoletas y Picaportes a precios bajos

—— OFRECE: ——

MERCERIA SANTIAGO

COMPAÑIA 1060, ENTRE PLAZA Y BANDERA

FERROCARRILES DEL ESTADO

AVISO

Solicítanse propuestas públicas para el 10 de Noviembre próximo, para el suministro de los siguientes materiales accesorios para la conservación de frenos de aire del equipo: acero, brochas, cañerías, coplas, codos, espátulas, llaves, martillos, remaches y compresoras portátiles.

Bases y antecedentes en la Sección Pruebas del Departamento de Materiales y Almacenes (Estación Alameda).

Santiago, Agosto 5 de 1926.

EL JEFE DEL DEPARTAMENTO DE MATERIALES Y ALMACENES

Pídense propuestas públicas para la instalación de cañerías para agua fría, caliente y aire comprimido para las Casas de Máquinas de San Eugenio, las que se abrirán en el Departamento de la Vía y Obras, Estación Mapocho, el 12 de Noviembre próximo, a las 15 horas (3 P. M.)

Bases y antecedentes pueden consultarse en la Sección Obras del mismo Departamento, de 14 a 16 horas.

IODOGÉNOL PÉPIN

Muy agradable el gusto, no ocasiona jamás accidentes de intolerancia El IODOGENOL obra siempre en todos los casos donde los similares han fracasado. El IODOGENOL es la forma más perfecta para la administración del yodo, y su empleo se impone a la elección de todos aquellos chicos o grandes que, recelosos de su salud, sufren afecciones tributarias de esta medicación: Linfatismo, Escrófula, Tuberculosis, Arterio esclerosis, Reumatismo, Enfisema, Sífilis, etc.

Fórmula: Yodo peptonizado asimilable. (M. R.)

Concesionarios: VICTOR CORRY y Cía.—Santiago.

CERA ESTAMPADA

Cera estampada (cylindrada) de pura cera de abeja de cualquier dimensión y grueso a precios convencionales.

Entregando la cera se devuelve el 45 o|o hasta 55 o|o según la bondad del producto. Apiario "Santa Lucrecia". Los Guindos de Ñuñoa, Av Barros Arana 402. Santiago.— Casilla 1291. 27—Oc

---

Puertas – Ventanas

GALERIAS y PERSIANAS

se hacen de medida y hay listas para entrega inmediata. Ofrece la

Barraca y Fábrica

LA REPUBLICA

Domeyko 2354 - Tel. 182 Parque

$ 10.80

COMPRE UN PAJIZO RECLAME A CAPELLARO

20 MODELOS DIFERENTES

ESTADO 230

31—O.

DIBUJANTE

10 años practica, conocimientos ingeniería mecánica y construcción ofrécese. Dirigirse Correo Central. REF.

Roble

PARA ENVIGADOS

Hasta 8 metros de largo. Maderas en bruto y elaboradas, ofrece un gran surtido

— BARRACA Y FABRICA —

"La República"

DOMEYKO 2354

TELEFONO 182, PARQUE

CASIMIRES FINOS

HEMOS RECIBIDO DE LA CASA WAIN SHIELL Y SO
DE LONDRES

Pase usted a verlos.

A. CABELLO y Hno.

BANDERA 38

AGENCIA DE AVISOS PLAZA ALMAGR
DE LOS DIARIOS

LA NACION y LOS TIEMPO

RECIBE AVISOS DESDE LAS 7 A. M. HASTA LAS 9 P.

— EN LA —

IMPRENTA "EL ESFUERZO"

EYZAGUIRRE 1118 - 1116, CASI ESQUINA DE SAN DIE

Recién recibidos:

Bragueros insuflables

PARA HERNIA INGUINAL Y UMBILICAL PARA GUAGUAS

Instituto Ortopédico Alemán

Casilla 3494 - Santiago - San Antonio 540 - 546

URODONA

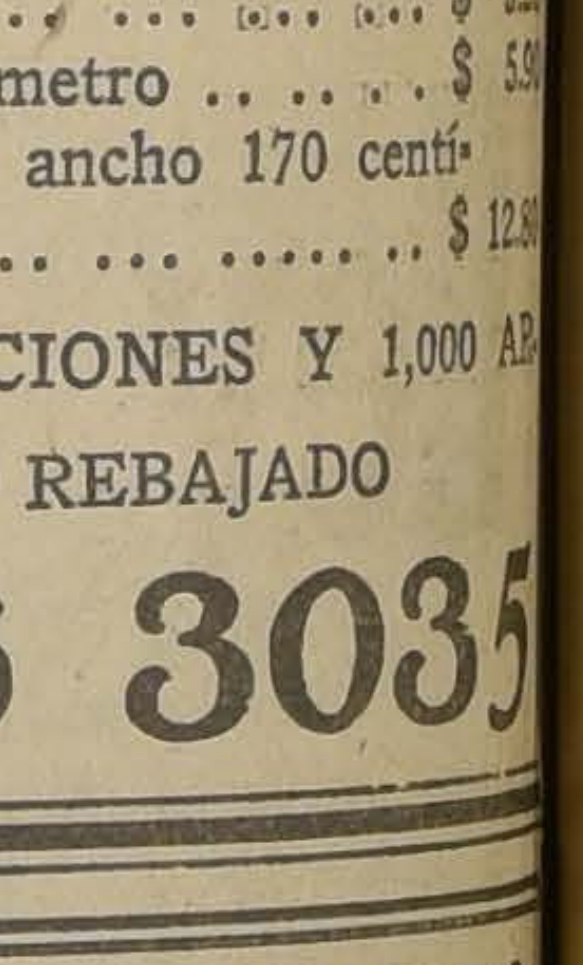

Base: Hexametilentetramina

BOLSA DE COMERCIO

MOVIMIENTO

Como de costumbre el movimiento de ayer fué limitado y los precios continuaron flojos. Figuraron uno que otro conforme de poco interés en papeles estañíferos, de cobre y plata.

También se transaron algunos valores industriales y dos Bancos. El total de lo adjudicado en bonos ascendió a 114,000 nominales.

Desde hoy pasa a ser mala Noviembre 11 y próxima Nov. 25.

SUBIERON

BONOS

Caja 8-1|2, de 93 3|8 a 93 3|4; Hip. 8-1, de 90 1|4 a 90 1|2.

BANCOS

Hip. de Chile, de 600 a 605.

INDUSTRIALES

Cemento Melón de 44 3|4 a 45; Cervecerías de 56 a 56 1|2; Funicular de 18 a 19.

MINERAS

Fortuna de 6 a 6 3|4; Patiño de 265 1|2 a 266; Tocopilla de 77 a 79.

BAJARON

BONOS

Garantizador 7 de 30 a 27; Garantizador 8, de 27 a 26; Caja 8-1, de 96 3|4 a 96 5|8.

SALITRERAS

Agua Santa de 115 a 110; Chilena, de 20 a 19; Galicia de 20 a 19; Lautaro Port., de 155 a 146; Nominativas de 119 a 149 ;N. Castilla de 19 a 18; Perfetti, de 4 1|2 a 3 1|2; Tocopilla, de 340 a 335.

GANADERAS

Laguna Blanca de 117 a 112.

VARIAS E INDUSTRIALES

Club Hípico, de 8,300 a 8,000; Malvoa de 7 3|4 a 7 1|2; Tabacos de 81 a 79.

MINERAS

Cerro, de 41 3|4 a 41; Chacaltaya, de 6 1|8 a 6; Gatico, de 4 1|4 a 4; Huanuni, de 43 a 41; Morococala, de 41 1|2 a 41; Oploca, de 130 a 126.

OPERACIONES EFECTUADAS AYER

1.a RUEDA

4000 Hip. 8-1, 90 1|2.
22000 Caja 8-1|2, 93 1|2.
2000 8-1, 96 5|8.
5000 Garantizador 8, 26.
1000 Garantizador 8, 915, 26.
3 Banco Hip., 600.

700 Morococala, Nov. 11, 41.
300 Morococala, Nov. 11, 40 3|4.
100 Tocopilla, Nov. 11, 78.
300 Huanuni, Nov. 11, 42.
300 Minera, 16.
46.5.0 £ Elec. Ind. 35.
400 Morococala, Nov. 25, 41.
100 Tocopilla, Nov. 25, 77 1|2.
200 Tocopilla, Nov. 25.

2.a RUEDA

5000 Caja 8-1|2, 93 5|8.
3000 Hip. 8-1, 90 1|2.
7000 Hip. 7-1, 82.
15000 Garant. 8, año 1917, 25 1|2.
600 Cristo, 1.
200 Funicular, 19.
1 Club Hípico, 8000.
200 Cemento Melón, 45.
400 Fortuna, 6 1|2.
400 Gatico, 4.
20 Minera, 16.
50 Banco Chile, 200.
100 Tocopilla, Nov. 11, 78.
600 Chacaltaya, Nov. 11, 6.
100 £ Electr. Ind. 35.
700 Malvoa, 7 1|2.

OPERACIONES EFECTUADAS EN VALPARAISO

1.a RUEDA

500 Tabacos, Nov. 11, 79.
7500 Caja 8-1, 96 3|4.
300 San Vicente, Nov. 11, 15.
500 Cervecerías, 56.
60000 Caja 8-1, 95 1|2.

CAMBIO

Vendedor 39.47; comprador 39.45.

2.a RUEDA

20 Lautaro Nom., 135.
5000 Caja 8-1|2, 93 3|8.
100 Cervecerías, Nov. 11, 56 1|2.
6000 £, Nov. 2, 39.48.
6000 £, Nov. 16, 39.49.

CAMBIO

Vendedor 39.50; comprador 39.48.

Para Resfriados, Grippe o Influenza

y como preventivo, tómese el Laxativo BROMO QUININA. Es un remedio eficaz y probado. La firma de E. W. GROVE se halla en cada cajita.

Quinina 0.032 Gramo Aloe 0.0054 Gramo
Acetanilida 0.097 " Excipiente Q. S.
Paris Medicine Co., St. Louis, E. U. de A.

Cotizaciones de metales

Cablegrama sobre cotización de los metales correspondientes a hoy:

ESTAÑO, al contado: £ 306.0.0, bajó al contado 4.10.0; a plazo 301.10.0, bajó a plazo 3.5.0.

COBRE STANDARD, al contado: bajó a plazo 0.5.0; a plazo: 59.0.0, bajó a plazo 0.5.0.

PLATA, d. 24 9|16, bajó 1|4.

PRECIOS DE COMPRADOR O VENDEDOR AL TERMINAR LAS RUEDAS

TITULO	COMPRADOR Cantid.	COMPRADOR Precio	VENDEDOR Cantid.	VENDEDOR Precio
BONOS				
Caja 8-1			57000	96⅝
Caja 8 1|2	55000	93¾	30000	94
Caja 7-1	50000	89	5000	89½
Hip. 8-1	7000	90½		
Dic. 8	20000	78		
Garant. 8, año 1912	7000	26		
Desbentures	400	41		
Garant. 7			1000	27
BANCOS				
Chile	50	200	42	300
Hip. de Chile	100	605	10	605
Nacional	200	67	100	68
MINERAS				
Bronces	200	1		
Caylloma	200	3	600	3¼
Covadonga			100	
Condoriaco	500	1¼		
Cerro Gde., Nov. 25	100	41		
Chacaltaya, Nov. 11	100	6		
Chacaltaya, Nov. 25			100	6¼
Chañaral	200	1		
Dichas	500	1½	300	2
Florida			1000	2
Fortuna	600	6¾		
Gatico	500	4		
Kumurana			500	2
Kelluani Nov. 25	500	4¾	300	5
Kala Uyu, Nov. 11	200	6½	50	7
Huanuni, Nov. 25	100	41	100	41¾
Lebu Ord.	500	1⅞		
Máfil, Nov. 25			100	19
Minera			200	16
Morococalas, Nov. 11	400	40¾	100	41
Onix, Nov. 11			200	9½
Oploca, Nov. 25			100	125
Oruro, Nov. 11.	100	30	100	30½
Patiño, Nov. 25			100	266
Potasa			100	2½

TITULO	COMPRADOR Cantid.	COMPRADOR Precio	VENDEDOR Cantid.	VENDEDOR Precio
Cristo	700	1		
Vicente			500	15
Salvador			800	2½
Tocopilla, Nov. 25	100	78½		
Presidenta			1000	1
SALITRERAS				
Loa	500	30	100	32
GANADERAS				
Gente Grande			200	51½
INDUSTRIALES				
Gas	100	54¾	100	55
Papeles y Cartones.	100	157		
Elect. Ind.	160	48	100	49
Envase y Enlozados			300	7¼
Tejidos El Salto			135	100
Tabacos			10	82
Paños Tomé	80	88		
Cervecerías	100	56		
Funicular	300	19	50	19
SEGUROS				
Salvadora			100	5
CIERRE A LAS 4.30 P. M.				
CAMBIO	39.54		39.52	
Huanuni, trs., Nov. 11		41		
Tocopilla, Nov. 25		79		
Oruro Nov. 11		30½		
Oplocas, Nov. 11				124½
Patiño, Nov. 25				266
Keluani, Nov. 25				4¾
Morococala, Nov. 25				40¾
Chacaltaya, Nov. 25				6

REMATE DE FRUTOS DEL PAIS

EFECTUADO EN LA FERIA DE PRODUCTOS AGRICOLAS DE URETA Y CIA., SUCESORES DE EMETERIO URETA C.—LOCAL DELICIAS 3410, TELEFONO 42 (ESTACION). —OFICINA BANDERA 98, TELEFONO 995 (CENTRAL).—CASILLA 1340

Transacciones verificadas el Lunes 25 de Octubre de 1926.

Afrecho, los 100 kilos:
200 sacos B. H., $ 14.
100 sacos P. V., $ 14.
1 saco F. y M., $ 14.
360 sacos E. G. C., $ 13.
50 sacos P. V., $ 13.
21 sacos F. B., $ 13.
350 sacos agor E. G. C., $ 1+.
Arvejas blancas, los 100 kilos:
2 sacos J. E. T., $ 40.
Aceitunas, los 100 kilos:
3 cajones O. S., $ 30.
Avena blanca, los 100 kilos.
63 sacos D. E. C., $ 25.
19 sacos J. M., $ 20.
15 sacos rubia, S. M., $ 20.
Carbón espino, el saco:
50 sacos Sgo. M. Co., $ 18.
50 sacos Sgo. M. Co., 17.80.
9 sacos E. R., 17.20.
88 sacos L. M., 16.80.
36 sacos J. B., 16.00.
150 sacos Hda. M., 15.60.
58 sacos Hda. M., 15.40.
10 sacos B. S., de O. Ltda., 15.00
1 saco chico Hda. M., 7.50.
2 sacos mal estado, L. M., 5.80.
1 saco mal estado J. T. S., 3.00
1 saco mal estado J. O., 3.00.
Carbón blanco, el saco:
50 sacos J. S. R., 9.40.
8 sacos chicos J. S. R., 5.20.
1 saco mal estado J. S. R., 2.20
Cisco, el saco:
15 sacos M. C. M., 5.20.
Cebada, los 100 kilos:
80 sacos inglesa L. V., 20.00.
15 sacos inglesa, M. F. C., 20.00
1 saco inglesa J. E. T., 20.00.
981 sacos del país R. G., 20.00.
35 sacos del país C. A. E., 20.—
48 sacos del país L. E., 20.00
122 sacos del país, L. M. C., 10.
20 sacos del país, L. E., 19.00.
38 sacos del país, F. C., 19.00.
14 sacos del país, J. E. T., 19.00.
13 sacos inglesa, L. V. de L., 18.00
4 sacos del país A. C. de L., 17.
22 sacos del país, falla F. C., 15.50.
Charqui, los 100 kilos:
1 bulto B. V. V., 250.
Escobas, cada una:
3 fardos 4 costuras G. E. Z., 1.10
3 fardos zunchos dor. G. E. Z. 0.85
Frejoles, los 100 kilos:
4 sacos burros San M. Hnos., 90.00
15 sacos coscorrones H. L., 85.00
11 sacos cosc., San M. Hnos. 82.50
16 sacos burros M. L., 82.00.
7 sacos burros M. L., 80.00.
56 sacos burros M. M., 80.00.
1 saco bayos San M. Hnos., 80.00
13 sacos bayos A. A. D., 80.00.
22 sacos milagros R. G., 64.00.
1 saco milagros A. A. D., 60.00
20 sacos caballeros R. G. 60.00.
12 sacos araucanos O. M., 60.00
20 sacos caballeros R. G., 55.00.
11 sacos triguitos G. C. V., 50.00

Garbanzos, los 100 kilos:
5 sacos T. M. P., 120.00.
10 sacos A. U. V., 100.00.
1 saco A. A. D., 100.00.
Granzas trigo, los 100 kilos:
24 sacos L. E., 20.00.
10 sacos blanco, C. O., 19.50.
Harinilla, los 100 kilos:
11 sacos B. y Ch., 18.00.
Lentejas, los 100 kilos:
12 sacos S. H., 67.00.
Leña, la carga:
30 cargas euc., 1.a, A. C. L. 50.00
39 cargas euc., 1.a y 2.a, 34.50
40 cargas euc. 1.a y 2.a, 34.00
1 carga euc. 1.a y 2.a, 34.00
9 cargas euc., 1.a y 2.a, 33.00.
51 cargas euc. 1.a y 2.a, 33.00.
36 cargas patagua 1.a y 2.a, 26.50
19 cargas espino 2.a y 3.a, 20.00
Leña el saco:
100 sacos espino Hd. P. y P. 6.00
50 sacos espino C. P., 6.00.
20 sacos espino Hda. P. y P. 5.80
30 sacos espino D. B., 5.80.
31 sacos revuelta J. A. C., 5.60
58 sacos blanca J. A. C., 4.40.
Maíz, los 100 kilos:
25 sacos amarillo J. E., 28.00.
15 sacos amarillo D. B., 28.00.
10 sacos amarillo, J. P., 28.00.
10 sacos amarillo J. P., 27.50.
125 sacos amarillo J. E., 27.0.
6 sacos colorado N. A., 26.00.
13 sacos revuelto L. R. M., 24.50
20 sacos amarillo F. P. O., 24.00
15 sacos amarillo F. P. O., 23.50
74 sacos colorado rev. J. S., 23.00
20 sacos amarillo F. P. O., 23.00
20 sacos amarillo, F. P. O., 23.00
20 sacos amarillo, F. P. O., 23.00
1 saco colorado M. L., 22.50.
40 sacos blanco A. V. C., 17.00
34 sacos eureka, J. E. T., 17.00.
20 sacos blanco C. R. T., 17.00
5 sacos amarillo F. P. O., 16.50
Miel, los 100 kilos:
7 barriles J. L. L. 85.00
Nueces, los 100 kilos:
4 sacos L. F., 100.00.
23 sacos A. P. C., 40.
Paja, la coliza:
160 colizas picada E. V., 1.25.
600 colizas larga J. R. T., 1.15.
139 colizas largo B. V. V. 1.10.
158 colizas picada E. V., 1.10.
100 colizas picada J. E. C., 1.05.
160 colizas picada E. V., 1.05.
471 colizas larga M. C. M., 1.00
14 colizas larga mojadas, 0.55.
31 colizas larga mojadas, 0.55.
Papas, los 100 kilos:
125 sacos amarillas L. R., 32.00
25 sacos amarillas, A. M., 31.00.
50 sacos amarillas L. R. 28.50.
125 sacos amarillas H. M., 20.00
25 sacos amarillas L. R., 20.00
123 sacos amarillas C. H., 20.00
125 sacos amarillas J. Ll., 20.0.
23 scos amarillas, C. Y., 18.
53 sacos amarillas, B. y B. 18.
250 sacos amarillas, C. N., 18.
50 sacos amarillas, J. M., 18.
92 sacos amarillas E. 2.o V., 18.
50 sacos amarillas, J. M., 17.
48 sacos amarillas, G. C., 16.
42 sacos amarillas, J. I. A., 16.
150 sacos semillón corahilas, E. 2.o V., 16.
10 sacos cazuela, L. A., 15.
50 sacos amarillas, E. E., 15.
15 sacos amarillas, G. C. V., 12.
1 saco amarillas G. C. V., 10.50.
2 sacos amarillas, C. H., 10.50.
25 sacos amarillas, H. L., 10.
280 sacos amarillas, E. B., 10.
25 sacos amarillas H. L., 9.
72 sacos semillón, B. y V., 7.50.
5 sacos semillón, J. I. A., 7.50.
76 sacos semillón G. C. V., 7.
PASTO: los 100 kilos.
290 colisas 2.o corte, P. A., 11.80.
429 colisas, 2o corte, J. M. F., 10.
20 colisas 2.o corte, N. R., 8.
100 colisas 1.er corte, M. S., 6.80.
238 colisas 1.er corte, J. H., 6.20.
100 colisas 1.er corte, M. S., 6.20.
678 colisas 1.er corte, J. H., 6.
572 colisas 1.er corte P. A., 6.
150 colizas, 1.er corte T. y D. $ 5.80.
82 id. trebol C. A. N. 3.
Pasto, la coliza:
20 colizas mal estado P. A. $ 3.
14 id. id. id J. M. F. 2.
8 id. 2 alambre N. R. 1.80.
18 id. mal estado P. A. 1.80.
4 id. id. id. J. M. F. 1.80.
21 id. id. id. P. A. 1.60.
Sal, los 100 kilos:
50 sacos segunda F. J. I. $ 14.
Semilla Alpiste, los 100 kilos.
20 sacos J. de la C. M. $ 80.
Semilla Curaguilla: los 100 k.
65 sacos, J. A. O. $ 15.50.
140 id. M. V. 15.20.
12 id. D. M. 14.
Trigo, los 100 kilos:
15 sacos candeal M. F. C. $ 60.
27 id. Egipto, A. A. D. 52.
6 id. blanco fallo E. Sch. 50.
2 id. candeal fallo O. C. 50.
10 id. flor, fallo E. Sch. 40.
Varios, cada uno:
46 tarros mermelada ciruelas Y. y Cía. a $ 0.35.
Quesos, los 46 kilos netos:
208 kilos Requinoa R. T. O. $ 151.
152 id. id. A. C. V. 141.
314 id. Santa Lucila J. A. C. 140.
70 id. San Vicente R. A. C. 132.
337 id. Santa Teresa A. M. O. 130.
567 id. Lo Bustamante M. Q. de B. $ 130.
167 id. Requinoa R. T. O. 130.
300 id. Chillehue F. A. C. C. 126.
569 id. Lo Bustamante J. B. 125.
87 id. Requinoa R. T. O. 121.
86 id. Santiago, E. T. H. N. 120.
23 id. Caimanes J. de la C. M. 120.
803 id. Los Ranchillos E. M. O. 120.
76 id. Caimanes J. de la C. M. 117.
158 id. Las Cabras A. B. 110.
27 id. partidos R. T. O. 110.
37 id. F. A. C. C. 110.
18 id. id. J. T. L. 110.
109 id. Bulnes A. A. 110.
484 id. San Vicente E. C. 100.
203 Colchagua E. C. 100.
341 id. Pelequén J. T. L. 100.
128 id. Santiago F. T. H. N. 100.
215 id. partidos F. T. H. N. 84.
Mantequilla, los 46 kilos netos:
10 kilos Las Mellizas J. S. $ 360.
41 id. Angol L. C. A. 350.
168 id. Ligua E. D. R. 350.
30 id. Marruecos M. M. C. 350.
13 id. Los Lagos E. A. 350.
44 id. Llanquihue O. Sch. 350.
51 id. Negrete L. E. I. 350.
13 id. Bull N. E. 350.
22 id. Monte Aguila N. M. R. 350.
27 id. Caimanes J. E. C. V. 350.
50 id. Marruecos M. M. C. 345.
13 id. Los Lagos C. A. 345.
59 id. General Cruz S. R. de B. 345.
22 id. Choapa P. Hnos. 345.
8 id. Rosario S. P. P. 342.
27 id. Codigua A. P. 342.
63 id. Rayado C. A. 342.
5 id. Quinta, R. S. 340.
41 id. General López, P. N. M. L. $ 340.
27 id. Cunaco V. Hnos. 340.
42 id. Caimanes R. M. 340.
51 id. San Manuel F. I. de F. 340.
21 id. Puangue L. V. D. 335.
13 id. Talcahuano J. A. B. 335.
48 id. Lipangui P. L. 330.
43 id. Requinoa J. T. R. 330.
83 id. Corte Alto A. W. 320.
29 id. Rancagua, M. y A. 320.
181 id. Valdivia J. 3.o M. 310.
28 id. Rengo M. de la B. 200.

NOTA: Los precios publicados en esta lista son con envase, excepto queso y mantequilla.

Remate los Lunes y Jueves de 1.30 a 6 P. M.— La carga por carros completos debe venir dirigida a Alameda. Desvío Gandarillas y por sobornal a esta estación solamente, a nuestra orden. Boletos a Casilla 1340.— Raimundo Ureta Echazarreta, Gerente.

CIGARRILLOS CABECEADOS
ORO
M R
PAPEL MAIZ
CORRIENTES 20 cts
ESPECIALES 40 cts

CAMBIO

TIPO DE VENDEDOR

COMERCIAL	$ 39.74
1 PESO PAPEL VALE	6 3|32
£ POR DOLARES	4.34 1|16

BANCO LONDRES Y AMERICA DEL SUD LTD.

(Antes Banco de Londres y Rio de la Plata Ldo.)

Cambio sobre el Exterior

PLAZA	90 D. V.	Vista
Londres	39.5[illegible]	39.95
París	2[illegible] 1|4	23 1|2
Amberes	22 3|4	23.00
New York		8.23
España		1.26 1|4
Italia		33 1|4
Brasil		[illegible].00
Uruguay		8.43 1|4
Argentina		3.37
Holanda		3.30
Suiza		1 59
Siria		40.00
Portugal		40.00
Panamá		40.00
Perú		40.00

MATADERO PUBLICO

Los corrales de este establecimiento encerraron ayer el siguiente ganado para la venta de hoy:

Ganado mayor		Ganado menor	
Bueyes	26		
Novillos	204	Corderos	674
Vacas	91	Cerdos	114
Q. vivos	48	Cabros	—
Id. en vara	49	Terneros	30
Total	418	Total	818

PRECIOS DE LAS CARNES POR KILOS

Ayer se fijó el siguiente precio para la venta de hoy:

Carne de buey, 1.a	1.90	a	2.00
Id. de 2.a	1.70	a	1.80
Id. de 3.a	1.00	a	1.60
Carne de novillo, 1.a	1.90	a	2.00
Id. de 2.a	1.70	a	1.80
Id. de 3.a	1.00	a	1.60
Carne de vaca, 1.a	1.90	a	2.00
Id. de 2.a	1.70	a	1.80
Id. de 3.a	1.00	a	1.60
Carne de cordero, 1.a	2.60	a	2.70
Id. de 2.a	2.20	a	2.40
Id. de 3.a	1.60	a	2.00
Carne de oveja, 1.a	2.00	a	2.20
Id. de 2.a	1.60	a	1.80
Id. de 3.a	1.00	a	1.40
Carne de cerdo, 1.a	2.30	a	2.40
Id. de 2.a	2.00	a	2.20
Id. de 3.a	1.40	a	1.80
Grasa en rama	1.60		
Sebo de ovejuno	1.00	a	1.20
Cuero de buey	1.60		
Cuero de novillo	1.60		
Cuero de vaca	1.70		
Cuero de ternero	3.00		
Cuero de ovejuno, pesos la docena	80.00	a	140

FERIA SANTA ROSA

Oficina: Santa Rosa 2250, Estación San Diego.—Teléfono San Miguel 17

Precios corrientes del remate efectuado el 26 de Octubre de 1926:

VENTAS AL PESO

CERDOS

7 con 805 kilos, a $ 1.79
6 con 512 kilos, a 1.73
7 con 642 kilos, a 1.72
8 con 718 kilos, a 1.68
3 con 314 kilos, a 1.67
6 con 656 kilos, a 1.67
10 con 788 kilos, a 1.67
9 con 772 kilos, a 1.67
10 con 730 kilos, a 1.66
7 con 546 kilos, a 1.65
4 con 412 kilos, a 1.62
6 con 462 kilos, a 1.62
1 con 272 kilos, a 1.61
5 con 382 kilos, a 1.59
4 con 304 kilos, a 1.58
8 con 596 kilos, a 1.56
7 con 470 kilos, a 1.56
4 con 238 kilos, a 1.44
8 con 390 kilos, a 1.40

LANARES

62 corderos, a $ 47 cada uno
62 corderos, a $ 45.50 cada uno.

Feria Eduardo Rodríguez y Cía.

Exposición esquina de Antofagasta. —Remates los Martes y Viernes.— Oficina: Huérfanos 1260.—Casilla 3654.—Teléfono 1081

Precios corrientes de la Feria de Animales del Martes 26 de Octubre de 1926:

Terneros:
De piez, gordos, de $ 80 a $ 160
De 1 año, de 90 a 180
Novillos:
De 1 1|2 año, mestizos, de 105 a 170
De 2 años, de 220 a 360
De 3 años, de 280 a 410
Vaquillas:
De 1 1|2 año, de $ 110 a 230
De 2 años, de 180 a 320
De 3 años, de 280 a 390
Vacas:
Flacas, de $ 170 a 230
A media gordura, de 280 a 380
Gordas, de 410 a 520
Paridas, mestizas, de 360 a 1,050
Toros, de 510 a 1,300
Bueyes:
Flacos, de 240 a 330
A media gordura, de 370 a 480
Gordos, de 470 a 590
De trabajo, de 360 a 510
Varios:
Corderos, de $ 19 a $ 51
Yeguas, de 60 a 600
Caballos, de 50 a 580
Mulas, de 120 a 280
VENTAS AL PESO
Vacas, de $ 1.05 a $ 1.34 el kilo
Bueyes, de 1.08 a 1.38
Novillos de 1.06 a 1.41
Toruncos, de 0.98 a 1.10

SOCIEDAD NACIONAL DE BUQUES Y MADERAS

PRECIO EN SANTIAGO DE MADERA Y MATERIAL DE CONSTRUCCIONES

Roble Pellín. — De 4 1|2 y 5 varas el pie cuadrado, a $ 0.32.
Roble Pellín. — De 5 y 6 varas el pie cuadrado, a $ 0.35.
Roble Pellín. — De 6 y 7 metros el pie cuadrado, a $ 0.42.
Poste redondo para cierro, de roble, cada uno, $ 1.60.
Rodrigones para viñas, de roble, cada uno, $ 0.55.
Raulí en bruto, de 1 y 2 clases, la pulgada, $ 6.80.
Lingue en bruto, de 1 y 2 clases, la pulgada, $ 6.80.
Laurel en bruto, de 1 y 2 clases, la pulgada, $ 4.30.
Raulí en bruto, de 3.a clase, la pulgada, $ 3.80.
Lingue en bruto, de 3.a clase, la pulgada, $ 4.
Laurel en bruto, de 3.a clase, la pulgada $ 3.20.
Pino oregón, hasta 6'' y 12'', hasta 32'', el pie, $ 0.90.
Pino oregón, hasta 8'' x 8'' hasta 32'', el pie, 0.95.
Pino araucaria hasta 6'' x 6'', hasta 20'' el pie, $ 0.50.
Pino araucaria, mayor, el pie cuadrado, $ 0.60.

Tablas de álamo, de 1|2'' x 5'' a 6'', la pieza, en bruto, $ 1.
Tablas de álamo, de 3|4 x 6'', a 7'', la pieza en bruto, $ 1.60.
Tablas de álamo de 1'' x 7'' a 8'', la pieza en bruto, $ 2.40.
Tapas de 3|4'', la carga, 8 pieza, $ 5.
Tapas de 1'', la carga, 8, la pieza, $ 6.
Tejuelas raulí, de 4'', 5'' y 6'', el paquete, de (1.30 mts. 2), $ 7.50.
Cemento Mons, barril, $ 37.50.
Pintura de Olsina, de agua, el kilo, $ 3.50.
Carmonileum, pintura especial para madera, litro $ 2.10.

NEGOCIO VENTAJOSO DE PROPIEDAD

Barrio Av. Brasil, edificio de 3 pisos. Produce $ 43,000 anuales.

Precio: $ 275,000.–Facilidades de pago.

195 BANDERA 195 — LUIS RAMIREZ SANZ.

Ley 4054

La Administración de la Caja de Seguro Obligatorio, ha recibido del Ministerio de Higiene la trascripción del Decreto Supremo N.o 959, que insertamos más abajo, por considerarlo de sumo interés para todos aquellos que no han dado oportuno cumplimiento a las disposiciones de la ley 4054 y para el público en general:

"Santiago, Octubre 25 de 1926.—Con esta fecha se ha decretado lo que sigue:

Vista la nota que precede y lo dispuesto en el artículo 1.o transitorio de la ley 4054, de 8 de Setiembre de 1924,

DECRETO:

1.o Agrégase el siguiente inciso al artículo 77 del Decreto 205 ,de 8 de Abril de 1925, que aprueba el Reglamento para la aplicación de la ley 4054, de 8 de Setiembre de 1924:

"El cobro administrativo o judicial de las multas podrá hacerse por la Junta Local respectiva o por la Caja Central, representada por el Administrador General."

2.o Autorízase a la Administración de la Caja de Seguro Obligatorio para efectuar los cobros a que se refieren los artículos 14 de la ley 4054 y 77 del Decreto 205, de 8 de Abril de 1925.

Tómese razón, comuníquese, publíquese e insértese en el Boletín de las Leyes y Decretos del Gobierno.—(Fdo.)—**Figueroa.—L. Córdova."**

Lo que comunico a Ud. para los fines a que haya lugar.

Saluda a Ud.

MOISES POBLETE TRONCOSO."

La Administración de la Caja nos pide dar a este párrafo el carácter de aviso a los que se encuentran en la situación de no haber dado todavía cumplimiento a la ley de Seguro Obrero, ya que en virtud de lo dispuesto en el decreto trascrito, la aplicación de las multas se hará breve y sumariamente por la Administración General, ante la justicia ordinaria.

47.O

FRUTOS DEL PAIS

HUGO L. BUNSTER, CORREDOR DE COMERCIO — GALERIA ALESSANDRI, OFIC. 15-A

Compra y venta de frutos del país — Bandera 242 — Teléfono 3203 — Casilla 2760

TRIGO. — Trigo Sur, carro frontera, sin saco, $ 42.

Trigo blanco del centro, base Providencia, 100 kilos sin saco, 53.

Florence sin saco, base Providencia, 100 kilos, 56.

Candeal buena clase, con saco, Providencia, 63.

Candeal corriente, con saco, Providencia, 57.

HARINAS. — De primera, los 46 kilos, cada uno con saco, 35 a 36.

De segunda, los 46 kilos, con saco $ 31.

Candeal, los 46 kilos con saco, no hay.

FREJOLES. — Bayos, grandes, los 100 kilos, 80.

Bayos regulares, los 100 kilos, 80.

Bayos chicos, los cien kilos, 78.

Burritos, los 100 kilos, 85.

Coscorrones, los 100 kilos, 80.

Milagros, los 100 kilos, 60.

Pallares, los 100 kilos, 52.

Triguitos, los 100 kilos, 50.

Caballeros, los 100 kilos, 52.

CEBADA. — Chevalier, 100 kilos con saco, base puerto, de 34 a 38.

Del país cervecera, 100 kilos con saco, base puerto, 26 a 28.

Del país clase exportación, los 100 kilos con saco, base puerto, 25 a 26.

Del país forrajera, 100 kilos con saco, base puerto, 24 a 25.

SEMILLAS. — Trébol, para exportación, con doble saco, 140 a 150 los 46 kilos.

Trébol purificado, 170 los 46 kilos.

Cáñamo, los 100 kilos con saco, 42 pesos.

Alpiste, los 100 kilos con saco, 80 pesos.

VARIOS. — Avena blanca, los 100 kilos con saco, en Santiago, 22 a 23 pesos.

Avena negra, los 100 kilos con saco, Santiago, 23.

Avena rubia revuelta, los 100 kilos sin saco, carro frontera, $ 14.

Carbón de espino con saco, según clase, $ 14 a $ 17.

Carbón blanco, según clase, de $ 8 a 9.

Lana esquila, Octubre, los 46 kilos, ensacada, $ 145.

Lentejas, los 100 kilos con saco, de $ 65 a $ 75.

VARIOS. — Maíz amarilla, los 100 kilos, con saco, estaciones, $ 25.

Maíz colorado, los 100 kilos, con saco, estaciones, $ 24.

Nueces, los 100 kilos con 10 o|o como máximum nuez mala, $ 150.

Papas amarillas, los 80 kilos, con saco, en Santiago, $ 23 a 24.

Quillay, los 46 kilos, para exportación, $ 36.

Pasto, primer corte, los 100 kilos, según calidad, $ 7 y 8.

Pasto, segundo corte, los 100 kilos, según calidad, $ 9 a 10.

Santiago, 27 de Octubre de 1926.

NOTICIAS DE INTERES COMERCIAL

EL MERCADO DE MAIZ

El resumen semanal recibido el 19 de Liverpool por el Mercado de Cereales a término de Buenos Aires consigna que para el maíz el mercado se tranquilizó después de las grandes compras realizadas. La demanda por parte del consumo es satisfactoria, anticipándose que ha de continuar en esa forma.

EL MERCADO DE TRIGO

Según el resumen semanal recibido el 19 de Liverpool por el Mercado de Cereales a término de Buenos Aires, los precios del trigo mejoraron siguiendo la tendencia de Norte América y también debido a la escasez y carestía de los fletes, como también al tiempo frío que reinó en nuestro país. Los precios más altos estimularon moderadamente las ventas por parte de Rusia, los países del Danubio, Alemania y la India.

Para un futuro cercano el mercado se presenta firme. Los movimientos subsiguientes dependerán principalmente de las cosechas argentina y australiana.

VENTA DE CEREALES EN LONDRES

El 19 se efectuaron en Londres las siguientes ventas de cereales:

Un cargamento parcial de trigo Northen Manitoba N.o 2, cargando para Liverpool, a 58|7 (En moneda nacional, al cambio de 46 1|2, $ 15.81).

Un cargamento parcial de trigo ruso, Octubre-Noviembre, para órdenes, a 58 ($ 15.63).

Un cargamento parcial de trigo duro de invierno, en viaje para Liverpool, a 58 ($ 15.63).

Un cargamento de 5,400 toneladas de maíz en viaje para órdenes, a 31 ($ 8.35).

Un cargamento de 4,300 toneladas de maíz, Diciembre-Enero, para órdenes a 31|3 ($ 8.42).

Cargamento de trigo ruso, de 5,400 toneladas, entrega en Noviembre a órdenes en Londres, precio equivalente a 15.63 pesos moneda nacional.

Parcial de trigo Manitoba, de 250 toneladas, para Liverpool; precio equivalente a 15.49 pesos moneda nacional.

TRIBUNALES DE JUSTICIA

MOVIMIENTO HABIDO EN 26 DE OCTUBRE DE 1926

CORTE SUPREMA

Cuenta general

1 Contra Belisario 2.o Sandoval y otros, acuerdo . Red. señor de la Fuente.

2 Partición del Fundo Itropulli, acuerdo. Redactor señor Lagos.

4 Contra Aníbal Droguet, en trámite.

6 Concepción Cordero v. de Romero con Banco Español de Chile, trámite.

Las demás no vistas.

Alegaron:

Don Santiago Lazo, por el recurso y don Arturo Yávar, contra el recurso.

Fallada de acuerdo;

Contra Juan Soza, sin lugar fondo. Redactor señor Astorquiza.

Borradores de sentencias:

El señor De la Fuente entregó en la causa de Etcheverry con Municipalidad de Talcahuano; y el señor Cortés en la causa contra J. Muñoz y otros.

CORTE DE APELACIONES

Primera Sala

Continuó la número 2 de ayer: Emilio Williams con Empresa de los Ferrocarriles del Estado, quedó pendiente.

Alegaron:

Don Luis Varas Gómez con don Osvaldo Vial.

Falladas en cuenta:

Banco de la Industria y del Comercio con Gallestein Hnos.

Silverio Arancibia con Fernando San Martín.

Luis Treceño con Melitón Salinas.

Las causas de la tabla no vistas.

2.a Sala.—Relator señor Silva

1 C. Riesco v. de G. con F. Santiago, acuerdo.

2 A. Cerda con A. Pentay. confirmada.

No vistas las demás.

Agregadas:

Contra B. Uribe y otros, trámite.

Contra R. Pimentel M., confirmada.

Alegaron:

En la 1.a, don Gmo. Celedón con don Alfredo del Valle.

En la 2.a, don Manuel Cabezón D., confirmando.

En la 2.a (agregada), don Osvaldo Bordalí, revocando.

3.a Sala.—Relator señor Sanz

Agregada: Contra Luis Ortiz, confirmada.

2 Pedro L. Ferrer con Adriana Gandarillas, confirmada con declaración.

3 Matilde Amanda González con Esperanza Piña, confirmada.

Francisco Marchesi con Geo C. Hemich, en trámite.

Las números 1, 5 y 6 suspendidas.

Las números 7 y 8, mal anunciadas y las demás no vista.

Continuó la N.o 9 de ayer: Contra Federico Helfman, en acuerdo.

Alegaron:

Don Pedro Velasco, aprobando en la agregada.

Don Vicente Molinos con don Humberto Silva, en la 2a.

Don Alfredo Cañas O'Ryan, revocando en la continuación.

4.a Sala.—Relator señor González Campos

1. Suc. R. Coddone con Fisco, pendiente.

No vistas las demás.

Agregada: Constante Ortemi contra Carlos Santorsola.

Alegaron:

En la 1.a, don Gmo. Rivera con don Pedro N. Montenegro, y don Teodoberto Alvarez.

Una linterna portatil muy conveniente

para cualquier propósito

Son fabricadas en diversos estilos y tamaños, incluyendo cuatro estilos enfocables. Estas proyectan una luz brillante y potente sobre distancias da 300, 400, 800, y 1000 hasta 1500 piés.

EVEREADY

Linternas y Baterías

duran más

222

AMERICAN EVEREADY WORKS
30 East 42nd St., Nueva York, N. Y., E. U. A.

DE 180 CAUSAS HA CONOCIDO YA EL TRIBUNAL DE CONCILIACION

En más o menos 25 días que lleva de funcionamiento, habiendo fallado hasta ayer, alrededor de 130 reclamos.

Dentro de este mismo término se han presentado cuatro casos en que una de las partes se ha negado a dar cumplimiento al fallo de los jueces de turno, pero los antecedentes han sido elevados al Primer Juzgado Civil, y éste decretará mandamiento de embargo a fin de hacer cumplir la sentencia del Tribunal.

En Valparaíso ha entrado también en funciones otro Tribunal de Conciliación y Arbitraje, y en Concepción, está en vísperas de quedar establecido, todos los cuales se regirán por los procedimientos establecidos en el de esta capital.

Esta tarde, a las 2, se reunirán todos los miembros del Tribunal, para celebrar una reunión plena a fin de examinar la labor realizada por los Jueces de turno y adoptar acuerdos encaminados a mejorar el funcionamiento.

Junta Central de la Federación de Obreros de Imprenta de Chile

(VERSION OFICIAL)

El movimiento huelguista que sostiene la Sección Temuco, de la FOIC, ha quedado circunscrito a los talleres Excelsior, Phoenix, Ceres y Modernista. El industrial de la Imprenta Andrés Bello aceptó en todas sus parte el pliego presentado.

A fin de contestar las argumentaciones que algunos industriales hicieron al recibir el pliego de peticiones y dejar bien sentados los principios y finalidades que la FOIC. persigue con este movimiento, la Junta Central en su sesión del Domingo acordó lanzar un manifiesto.

—En la sesión que anoche celebró la Junta Central, se acordó la cuota económica que a cada Sección de la FOIC. le corresponde aportar el Sábado próximo, a fin de cubrir la totalidad del monto de los salarios de los huelguistas.

—Como está acordado, esta noche a las nueve y media celebrará nuevamente sesión la Junta Central. A las 8 P. M., asamblea de la Sección Santiago.

Sociedad de Artesanos "La Unión"

El Directorio se reunirá mañana, a las 9 P. M. en sesión ordinaria, para tratar, entre otros, los siguientes asuntos:

El proyecto de la Cooperativa de Consumos; las casas para los socios; la construcción del nuevo policlínico; la venta de los terrenos del sanatorio, y los efectos que está produciendo la aplicación de las leyes sociales entre las industrias, comercio y fábricas.

Centro Cultural "La Santiago"

EN HONOR DE CARLOS UZABEAGA

Un acontecimiento social promete alcanzar esta noche en el Centro La Santiago, el baile y manifestación que esta colectividad ha preparado en honor del campeón continental de peso pluma, Carlos Uzabeaga.

Asistirán especialmente invitados, delegaciones extranjeras al campeonato de foot-ball y dirigentes.

Paseo de un grupo de obreros sastres

Un grupo de obreros sastres ha acordado efectuar un paseo campestre para lo cual se cita a las personas que deseen adherirse, a una reunión que se llevará a efecto mañana a las 8.30 P. M., en el Centro Demócrata Antonio Poupin, Recoleta 160, con el objeto de acordar la mejor forma de realizarlo.

EL BENEFICIO DE HOY A LOS EMPLEADOS DEL TEATRO ELECTRA

Como hemos venido anunciando, la empresa de este teatro ha ofrecido la función de esta noche en honor y beneficio de sus empleados, el que ha tenido muy buena acogida entre el numeroso público asistente a esta sala, dado el extraordinario programa que se desarrollará ya que han ofrecido su desinteresado concurso numerosos y conocidos artistas de la capital.

Entre otros el actor cinematográfico nacional, señor Nicanor de la Sotta, el humorista señor Gustavo Silva, la cancionista señorita Luisa Meirovich, duetos cómicos por la pareja Sr. Guzmán y Srta. Tornero, romanzas por el barítono nacional R. Núñez (Catelli), el bufo señor Ricardo Villagra y varios números fuera de programa. El cine exhibirá una producción cedida galantemente por la Casa Max Glucksmann.

REUNIONES SOCIALES

Federación de Trabajadores de Hoteles y R. S.—Se cita a junta general para mañana, a las 3 P. M.

Sociedad Fermín Vivaceta.—Se cita a sesión de Directorio para hoy, a las 9 P. M., en Porvenir 773.

Consejo Industrial de Alimentación.—Delicias 1867.—Se cita para hoy, a las 8 P. M., a los componentes de este Consejo.

Liga de Arrendatarios 14.o Sector.—Providencia.—Cita a sus afiliados a reunión general para hoy, a las 7.30 P. M., en Bilbao N.o 479.

Asociación de Rodados a Tracción Animal.—Cita a todos sus componentes para hoy, a las 8 P. M., en Toro, Mazotte 60.

Consejo Central de la U. S. C. A.—Nataniel N.o 1057.—Cítase para mañana, a las 8 de la noche, a los delegados de personales organizados y miembros del Directorio Central.

Unión Industrial del Cuero y Anexos.—Nataniel 1057.—Hoy, a las 7 P. M., se reunirán los personales de curtidurías organizadas y no organizadas para tratar sobre su unificación.

Unión de los Tipógrafos.—Se cita a la Comisión de Fiestas para mañana, a las 9 P. M.

Departamento de Oficios Varios de la I. W. W.—Se cita a los trabajadores que pertenecen a esta organización, hoy, a las 8 P. M.

Federación Obrera Local Adherida a la F. O. R. Ch.—Cochrane 943.—Se cita para hoy a asamblea general, a las 7 P. M., a todos los delegados.

Federación Obrera Local Adherida a la F. O. R. Ch.—Cochrane 943.—Se cita al Gremio de Metalúrgicos para mañana, a asamblea general, a las 6 30 P. M.

Cooperativa de Obreros Metalúrgicos.—La Comisión de Fiestas se reunirá el Viernes próximo, a las 8 P. M.

Sociedad de Chauffeurs "Manuel Montt".—Se cita a junta general para hoy, a las 9.30 P. M., para tratar la reforma de los Estatutos.

Centro Juventud Católica del Corazón de María.—Hoy, a las 8.30 P. M., se reunirá el Directorio para comenzar a discutir los estatutos, y aprobar el informe que presentará la comisión encargada de estudiarlo.

Liga de Arrendatarios 4.o Tribunal.—Gálvez 1612.—Se cita a asamblea para hoy, a las 8 P. M.

Sociedad de Peleteras "El Adelanto".—Se cita al Directorio para hoy, a las 7 P. M., en Santa Rosa 278.

Federación Obrera de Chile, Sección Comerciantes, Ambulantes y Estacionados.—Se cita a una reunión general a todos los componentes de este gremio para hoy, a las 7 P. M., en Delicias 1867.

Unión Gremial de Obreros y Empleados.—Los delegados y secretarios generales de los organismos obreros representados en esta organización, deben asistir a la reunión de hoy, a las 8 P. M., en Bandera 542.

En esta sesión se ultimarán los preparativos para el comicio público que se realizará el Domingo 31, a las 4 P. M.

Los Ferroviarios de la 2.a Zona celebrarán la Fiesta del Riel

EXCURSION A "LAS CUEVAS" Y VELADA EN LOS ANDES

A iniciativas del Gremio de Herreros y Ayudantes del Patio Sur de la Maestranza de la Segunda Zona, se ha organizado un comité pro fiesta del Riel, compuesto por los señores Francisco Serey, Martín Cuevas, Rafael Aceituno, Ernesto Tapia, Rómulo Sepúlveda, Prudencio Silva y Luis A. Castro y asesorado por don Francisco Lira.

Dadas las facilidades que ha atorgado la Oficina del Bienestar y Jefes de la Empresa, la comisión antedicha ha trabajado con todo entusiasmo para realizar un programa interesante.

Se han adherido a estas festividades gran parte del personal de todos los gremios de la Segunda Zona, como también un buen número de empleados.

Según nos informa la comisión organizadora, los excursionistas partirán de Santiago el Sábado 13, después de mediodía, para estar en los Andes, a las 6 y media P. M. A las 9 y media de la noche del mismo día se efectuará en el mejor teatro de la localidad una velada a beneficio de una institución de caridad, pues esta comitiva lleva un importante elemento artístico, una estudiantina y una banda de músicos compuesta por elementos ferroviarios.

También se obsequiarán en este acto, que tendrá los caracteres de un festival de música, medallas conmemorativas a los distintos personajes que han colaborado en estas iniciativas.

El día 14 se hará la excursión a Las Cuevas, para la cual la Gerencia del Ferrocarril Transandino ha proporcionado los coches necesarios, regresando en la tarde del mismo día a Los Andes.

Los excursionistas regresarán a ésta el día 15 en el expreso de la noche.

LOS DEPORTISTAS BOLIVIANOS Y LAS INSTITUCIONES OBRERAS

IMPORTANTES ACUERDOS DEL CONGRESO SOCIAL OBRERO Y DEL ATENEO

En la sesión de anoche, el Congreso Social aprobó una moción presentada por los delegados del Ateneo Obrero, que dice relación con la despedida de los deportistas bolivianos, la que consistirá en una velada teatral en el salón de la Unión de Peluqueros el Sábado 6 de Noviembre, Tarapacá 721, a las 9 P. M., y un paseo campestre a la chilena el Domingo 7 a las 10 A. M.

El Congreso obrero nombró a los vices señores Francisco Lira y Hernán Román y al delegado de la Sociedad Artesanos de Curicó, don José S. Díaz, para la recepción y preparación de estas fiestas y el señor Berénger de la Gremio de Abasto.

Las inscripciones para los delegados que deseen concurrir al paseo campestre, pueden hacerlo todos los días en Compañía 1065, oficina 24, y los días de sesión en el local del Congreso, San Pablo 1071, cerrándose esta inscripción el día 2 de Noviembre.

En la noche del día 7 de Noviembre se efectuará la gran velada concierto en honor de las delegaciones boliviana, uruguaya, paraguaya argentina y chilena en el amplio local de la Sociedad Unión de Artesanos, Riquelme 851. Las entradas para estas fiestas son gratuitas, se repartirán en el local del Congreso a los miembros de las colectividades adheridas al congreso obrero. Estas fiestas finalizarán con un gran baile y a las que concurrirá el Orfeón de Policía y una banda militar.

Unión Social Mutualista

FALLECIMIENTO DE UN SOCIO

Ha dejado de existir el socio de esta institución, don Juan Marambio, miembro jubilado de la Miguel Angel.

Se invita a los socios de las instituciones fusionadas a sus funerales que se efectuarán hoy, a las 4.30 P. M., desde la calle Vivaceta número 310 al Cementerio General.

SOCIEDAD DE PINTORES MIGUEL ANGEL.—Ha dejado de existir el socio jubilado señor Juan José Marambio. Sus funerales se efectuarán hoy a las 4 1|2 P. M., partiendo el cortejo desde su casa-habitación, Vivaceta N.o 310.

Consejo de Alimentación Nacional

A fin de seguir estudiando todos los puntos económicos que hay sobre tabla, se ha citado para esta noche, a las 8.30 P. M. a todos los delegados de las diferentes instituciones.

FIESTAS SOCIALES

CENTRO EMPLEADOS PUBLICOS

—Hoy, como de costumbre, habrá baile familiar de 6 a 9 P. M.

ASIGNACION DE PESOS PARA LAS CARRERAS DEL PROXIMO DOMINGO EN AMBOS HIPODROMOS

CLUB HIPICO

Premio LADY SYMINGTON.—1,600 metros.—Para caballos de 4 años y más, que hayan ganado entre 10 mil y 30 mil pesos.—Peso: 48 kilos.—Recargo de un kilo por cada 2 mil pesos ganados sobre el mínimum de $ 10,000.—Inscripción: $ 40.—Premio: $ 4,000 al 1.o

Descartado . . 59 Jenaro . . . 52
Mistigris . . 57 Palinco . . . 52
Discutido . . 55 Mi Nena . . 51
Serenísima . . 55 Palestro . . 51
Beau Nash . 54 Calambrito . 50
Early Rose . 54 Chichita . . 50
Hecatombe . . 51 Borelli . . . 49
Payador . . 54 Facchino . . 48
Morokil . . . 53 Copa de Oro 47
Perval . . . 53

Premio LE RHONE.—1,500 metros.—Para 3 años nacidos en Chile, que no hayan ganado.—Peso: 53 kilos.—Inscripción: $ 45.—Premio: $ 4,500 al 1.o

Alce . . . . 56 Polvorín . . . 56
Bol d'Or . . 56 P. quois pas? 56
Calibán . . . 56 Toronto . . . 56
H. de Orleans 56 Estaviana . . 54
Kabezón . . 56 Gran Paliza . 54
Mazarino . . 56 Vigésima 7.a 54
Narváez . . 53 Vilana . . . 54
Pipirigallo . . 56

Premio VALPARAISO SPORTING CLUB.—2,000 metros.—Para 3 y 4 años.—Peso de reglamento.—Inscripción: $ 75.—Ratificación: $ 75.—Premio: $ 15,000 y un objeto de arte obsequiado por el Valparaíso Sporting Club al 1.o

Anastasio . . 59 Tibidabo . . 59
Charmer . . 59 Odisea . . 57
Sin Sabor . . 59 Poor Chap . . 52

Premio LONGCHAMPS.—1,400 metros.—Para 3 años, que se vendan por $ 8,000.—Handicap.—Inscripción: $ 35.—Premio: $ 3,500 al 1.o

Jellicoe . . 58 Meruca . . . 50
Khan . . . 53 Flor de amor 49
Trianón . . 53 De Valera . . 48
Gran Paliza . 50 Italiana . . 47
Menfis . . . 50 Menudita . . 47

Premio LA LUNE.—2,300 metros.—Para ganadores.—Handicap.—Inscripción: $ 50.—Premio: $ 5,000 al 1.o

Janus . . 59 La Décima . . 44
Bandazo . . 53 Pilot . . . 44
Echekalte . . 52 Chevrolet . . 42
Facundina . . 48 Hay que ver 40
Garete . . 48 Palinco . . . 40
Humorist . . 46

Premio LHASSA.—1,400 metros.—Para caballos que no hayan ganado más de $ 15,000.—Handicap.—El top weight no excederá de 60 kilos.—Inscripción: $ 35.—Premio: $ 3,500 al 1.o

Calambrito . . 60 Pericolo . . 50
Ismenia . . 56 Lady Ada . . 49
B. Roja . . 54 Pretallia . . 49
Borelli . . 54 Sans But . . 48
Facchino . . 52 Clodia . . . 47
Desaforado . . 51 Colambrai . . 46
Glenluce . . 51 Foguista . . 45
Nitchevo . . 50 Khan . . . 45

Premio LASS.—1,400 metros.—Para caballos que no hayan ganado más de $ 15,000.—Handicap.—El top weight no excederá de 60 kilos.—Inscripción: $ 35.—Premio: $ 3,500 al 1.o

Casual . . . 58 La Tulipe . . 48
Matasiete . . 56 Tafalia . . 48
Pompeyana . 56 Inmortal . . 47
Pura Clase . 56 Bellísima . . 45
Trianón . . 55 Istria . . . 45
Zancajo . . 54 Pif . . . 44
Hamlet . . . 53 Intuición . . 40
Luxor . . . 52 Por si acaso 40
Putsuranka . 50

Premio LONCOMILLA.—1,600 metros.—Para caballos que hayan ganado 10 mil pesos o más.—Handicap.—Inscripción: $ 40.—Premio: $ 4,000 al 1.o

Minué . . . 70 Payador . . 48
Straggler . . 57 Lince . . . 48
Macaulay . . 56 Picazón . . 47
Kadijah . . . 56 Landrú . . 45
Flemington . . 55 Discutido . . 43
Palestro . . 49 Mucha Pena . 42

HIPODROMO CHILE

Premio LAUTARO. — 1,200 metros.

Leoncito . . 59 Anémona . . 51
Artagnan . . 57 Glorius Day . 49
Noche Triste . 56 Allemby . . 47
Bandera Roja 55 Jornalero . . 47
Payador . . . 54 General Prim 45
Serenísima . 54 Itch . . . 43
Carmen . . . 52 Mezquita . . 43
Early Rose . . 52 Cipango . . 40
Zapatilla . . 52 El Godo . . 40

Premio LOTA. — 1,200 metros.

Lantenac . . 59 Drusilla . . . 53
M. Vescera . . 56 Mala Nueva . 53
Divorciada . . 54 Petunia . . . 52
Gran Jaime . 54 Tronador . . 52

Remate de produc gentinos

El Sábado tendrá lugar e
tersall de don Arturo Ca
primer remate de productos
nos, que corresponde al
tado por don Germán Ba
Seis son los yearlings que
bajo el martillo y son hijos
padrillos Fisherman, La
Temps, Barragan, Volador y
XII, en yeguas de inmejorab
gen.

Durante la semana el lote ha
examinado por numerosos p
rios y entraineurs, que han te
labras de elogio para el lote
pues los productos unen a su
corrientes de sangre, hechu
pecables y distinción y con
esmerada crianza.

En el lote es el potrillo
lo (Barragan y Kandy), que
mayores partidarios. Se trata
producto bastante bueno y q
muchos puntos de semejanza
crack Almodovar.

Entre las potrancas descue
hijas de Larrea en Bahía
de Le Temps, en Igitana,
bras muy completas.

Los productos se encuentra
riamente en exhibición
del remate.

Paramount . . 51 Kamar
Dulce . . 50 Regali
Matasiete . . 49 L. Geor
Lírica . . . 49 Clarilla
Naides . . . 49 Ellia

Premio LONTUE — 1,

Trifulca . . 58 Vigésim
Manz. de oro 56 Rosca
Villita . . . 55 Cocod
Achao . . . 54 Marga
G. Blanca . . 53 Pichin
Parigot . . 53 Pictar
Alcurnia . . 52 Jest
Baldwin . . 52 Flauti
Italiana . . 52 Cornet
Latria . . . 52

Premio LEBU. — 1,200 m

Milamores . . 59 Nirva
My Own . . 54 Repúbli
Petite Chose . 54 Agua B
Bacton Lad . 53 Olvida
Latorre . . . 53 Pif
Full . . . 52 Zumbi
Castellano . . 52 Old Ch
Tunca . . . 52 Brima
Yacaré . . . 51 Pumal
Bellísima . . 50

Premio LAUTARO. — 1,
tros.

L'Epatant . . 59 Brial
Otra vez . . 56 Calaba
Limasol . . . 55 Anitr
Jutlandia . . 52 Ravach
Intuición . . 51 Cabo
Manilla . . . 51 Amor
Cotton Wood . 50 Lacr
Cursova . . . 50 Pragu
Idria . . . . 50 LeBo
Bellatrize . . 49 Ronca

Premio LAMPA. — 1,

Lacierva . . . 61 El Tre
Vancouver . . 60 Copa d
Morokil . . . 55 Gond
Matorral . . 54 Hardi
Pilot . . . 54 Knave
Fronteriza . . 52 La Lo
Insecto . . . 51 Simpl
Jellicoe . . . 50 Tunca
Pompeyana . . 48 Zader
Luxor . . . 47

Premio CONCEPCION. —1,500 metros.

Minué . . . 72 Notari
Kelso . . . 58 Seren
Náufrago . . 57 Gener
Hecatombe . . 55 Luxor
Villapín . . . 51 Pichar
Cayumangue . 50 Rapid
Fan Fan . . 50

NOTA. — El premio La
clarado sin interés.

AVISOS ECONOMICOS

1.—Avisos judiciales

POR AUTO 5.o JUZGADO CIVIL DE 10 de Setiembre último declárase en quiebra a Américo Bertoni nombrándose síndico a don Bernardo Muñoz y fijándose primera junta de acreedores el 29 de Octubre, a las 14 horas. 29-O

POR DECRETO DE FECHA 22 DE Setiembre último del señor juez del Segundo Juzgado Civil de esta ciudad, se ha declarado vacante la capellanía a favor de don Ricardo Maximiliano Rozas y se citan a todas las que se crean con derecho a dicha capellanía.—El secretario. N—8

POR RESOLUCION DEL 5.o JUZGADO civil de Santiago, se ha señalado el 17 de Noviembre a las 10 A. M., para el remate de la propiedad de Peñaflor, Departamento de la Victoria. Mínimum: $ 15,000, bases y antecedentes, secretaría del Juzgado. Expediente Rodríguez con Bravo. 28—O

REMATE VOLUNTARIO.— EL 22 de Noviembre, a las 3 P. M., ante el árbitro don José Dolores Gajardo Guzmán, Morandé 244, se rematará la casa de Santo Domingo 4360. Mínimum $ 10,234. Antecedentes en el estudio indicado. 30-O

REMATE.— EL 26 DEL ENTRANTE, a las 10 A. M., se rematará ante el señor juez del 5.o Juzgado Civil de mayor cuantía la propiedad de la calle Tegualda N.o 1449 de esta ciudad por el mínimum de $ 9,100 al contado. Otros antecedentes en la secretaría de dicho Juzgado, expediente Gajardo-Cornejo.— El Secretario. 28-O

2.—Arboles, plantas y semillas (Compra y Venta)

ALMACENES DE SEMILLAS, MORANDÉ 717, recibieron inmenso surtido Petunias gigantes, verbenas, clarines Spencer, gloxímias, bellis monstruosas, claveles americanos, Roygrass, trébol enano. Consulte precios. 8—Nov.

POROTOS ROCKA, SIETE SEMANAS, choclos americanos, tempranos, arvejas importadas, completo surtido hostalizas, garantizadas. Consulte precios. Almacenes de Semillas, Morandé 717. 8-Nov.

PARA TODO SANTO RECIBO ORDENES de trabajo de flores naturales, coronas, guirnaldas, cruces. Brasil 94. 27—O

ALMACIGOS FLORES FINAS, MAYOR, menor, Bilbao 408, esquina Salvador. 28-O

CORONAS, GUIRNALDAS, PARA Todo Santo, hace ex-Jardín República. Gay 2170. 28-O.

15,000 EUCALIPTUS GLOBULOS, liquida a cualquier precio Criadero "El Arrayán", de Eliodoro Berríos, Nos, Tres Acequias o San Alfonso 615.

EL GRAN JARDIN AURORA, MATUCANA 569, Chacabuco 572, ofrece en su sección fábrica de maceteros de greda, un inmenso surtido en todas formas y tamaños, por mayor y menor. 27-O.

SEMILLAS, FREJOLES RACIMOS, cabritos, araucanos, milagros, burros, mantecas, maíz pólvora, aureka, colina para sembrar, venta por sacos y kilos. Bodega Agrícola, San Diego 179.

CHACAREROS, SEMILLON LEGITIMO corahila ofrece, desde un saco, Bodega Agrícola. San Diego 179.

3. — Automóviles. afines y accesorios. (Compraventa y composturas).

AUTOMOVIL CERRADO DE LUJO, véndese barato. Sociedad Rafael Vives, Morandé 795 N—14

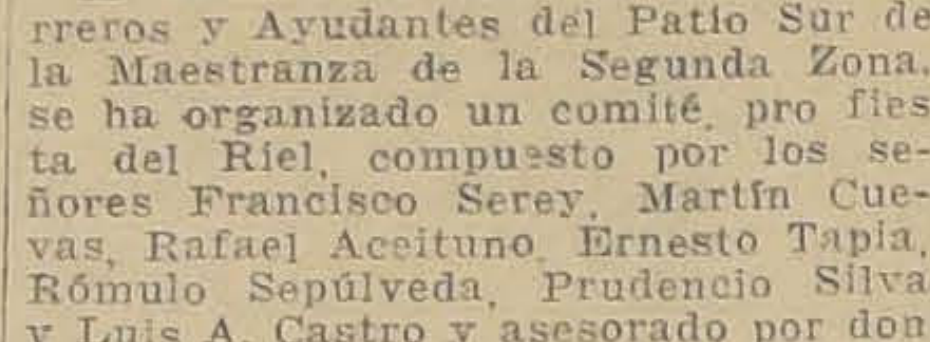

PARACHOQUES PARA TODA CLASE de autos. Fabrica y coloca: Taller de Niquelaje: ROSAS 2020. N|O.

CARROCERIA SANTIAGO

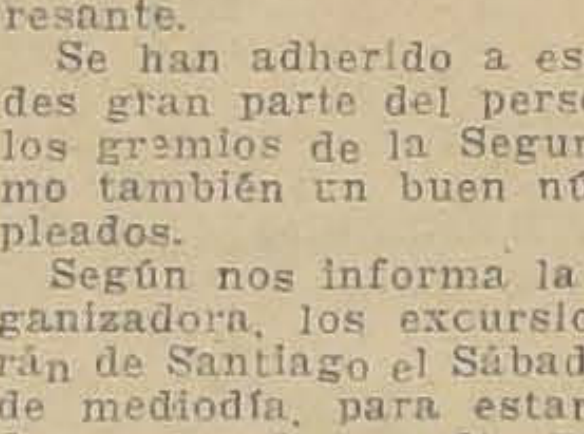

CONSTRUYE CARROCERIAS PARA GONDOLAS Y CAMIONES FORD

PRECIOS INCOMPETIBLES

EJÉRCITO 724

CAMIONES DE REPARTO "FORD".

Repuestos legítimos Ford. Neumáticos diferentes marcas. **Pedro Medina**, Agente autorizado Ford. **SAN DIEGO 1270**

DUEÑOS DE FORD, SI QUIEREN cambiar modelos antiguos por el modelo nuevo. Diríjase a Puelma y Cía. Ltda. Huérfanos 819-23. 30-O

BESA y Cía. Ltda

DELICIAS 950

CAMIONES PARA CARGAS Y PASAJEROS, DESDE $12.800 PARA TODOS USOS É INDUSTRIAS

PATENTE 2490 (AUTOMOVIL), EL que la devuelva a casilla 1153 se le gratificará. 30-O

NEUMATICOS 30 x 3 1|2, CON PESTAÑA, usados compro. Ofertas a casilla 3451, para verlos. 27-O

VENDO GONDOLA FORD NUEVA, carrocería. Medina recorrido definitivo Palma. Nueva de Matte 1487 A, plana. 27-O

500 PESOS REGALO CARROCERIA Sedan, Dodge. Cochrane 279. 27—O

$ 8,000 CHASSIS PEUGOUT, 2 A 3 toneladas, facilidades. Santa Rosa 555. O—27

SE VENDE DE OCASION GONDOLA Brockway, perfecto estado, recorrido Alameda. Dirigirse: Casilla 32. O—28

CAMION FORD CON FACILIDADES, vendo. San Francisco 1265. O 27

OCASION, FORD PARTICULAR vendo 2,200. Eyzaguirre 1026. 27—O

VENDO FORD ALDUNATE 496. 2-O

CAMION O CARRETELA FIRME compra Matucana 97. 28-O

COMPRO CARROCERIA PARA Ford de cinco asientos, modelo 1925. Ofertas: Alameda 1620. Casilla 3636.

AUTOMOVILES ANTICIPASE DINERO sobre consignaciones, ricos automóviles en venta, precios ocasión. Permuta por sitios, propiedades. San Antonio 816. N-1.o

CINCO MIL QUINIENTOS, GONDOLA Ford, seis meses uso, recorrido definitivo, vendo o cambio por Ford turismo. Vivaceta 250. O-28

NECESITO DOS CAMIONES DE carga para fletar de San Vicente a Santiago, Hotel Bristol, pieza N.o 1. O-30

FORROS MICHELIN VENDO DOS 30x3 1|2. Román Díaz 20.

AUTOMOVIL FORD, LISTO PARA trabajar, vendo bien barato. Román Díaz 20.

$ 1,300, VENDO CAMION DOS ruedas, garantido para 20 métricos, con rico caballo, o el caballo sólo; carretela grande, firma, $ 900; lindo cochecito dos ruedas, elegante, llantas gomas, $ 1,800; 3 ruedas para carretela, $ 200. San Pablo 2055. 28-O.

SE VENDE AUTO HUDSON, SIETE asientos en perfecto estado y garantido, verlo y tratar: Washington 1221 29—O.

VENDO RUEDAS NUEVAS DE CARRETELA, varios muebles nuevos, ocasión. Toesca 2760. 29-O

POR VIAJE A EUROPA VENDO CAMION de 3 1|2 toneladas, casi nuevo. Av. Matta 905. 29-O

VENDO CHASSIS FORD DE CARGA en perfecto estado. Delicias 103. 29O

4.—Animales (Compra y venta)

BURRA RECIEN PARIDA, BARATA. Avenida Chile 815. 27—O

COMPRO PERRO FINO POMERANIA café. Dirigirse, Romero 2357. De 12 y media a 2. 27-O

GATITOS PERSAS Y ANGORA, blancos y plomos, muy finos, se venden. Maestranza 634. O—27

$ 650 VENDO VACA, TERNERO nuevo, recién tuberculinado. Bulnes 842. 29-O

VACAS PARIDAS 15 LITROS, GARANTIDAS, vendo Sazie 2970.

5.—Alhajas, joyas, monedas, etc. (Compra y venta)

JOYERIA
LA ROYAL
ESTADO 56

ALO... ANDA A "LA ROYAL", seguro que te prestarán el máximum del dinero por mis joyas.

NOVIOS: ARGOLLAS DE ORO DE 14 a 18 k., desde $ 30 par ofrece la Relojería Sportman, San Diego 780. Nov. 6

SIN COMPETENCIA.— ESTADO 30. Relojes Ancla 18 ks., $ 145. Compromisos 18 k., $ 65 par de 10 gramos grabados. Artículos para regalos. Ventas por mayor. Precios excepcionales. **C. MOTTA**, **Estado 30.** 3-Nov

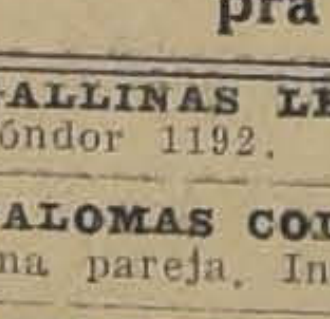

7.—Aves y pájaros. (Compra y venta)

GALLINAS LEGHORN VENDO. Cóndor 1192. 28—O

PALOMAS COLPIAVAS SE VENDE una pareja. Inglaterra 1007.

GALLITOS CATALANES VENDO 3 ocasión. Pedro Montt esquina Aldunate.

8.—Avisos varios.

MUÑECAS Y CABALLOS. SAN Pablo 2157. 28-O

COCINAS Y MENAJE

DONDE **FAURÉ** CARMEN 315 FÁBRICA

PAPEL MANTEQUILLA EN HOJAS

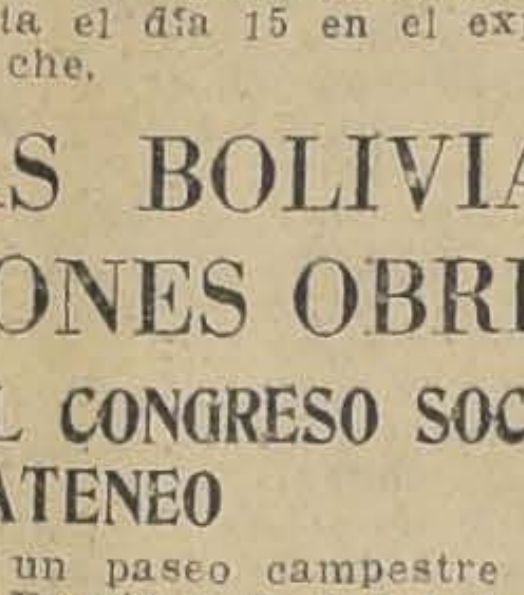

grandes y cortado medidas especiales. Papel envolver todas clases en rollos y hojas papel aluminio. Secante primera calidad. Papel impresiones de lujo y corrientes.—**LUER Y PAYE.**—SAN ANTONIO 172.—Teléf. 1354.—Casilla 885. 12-Nov.

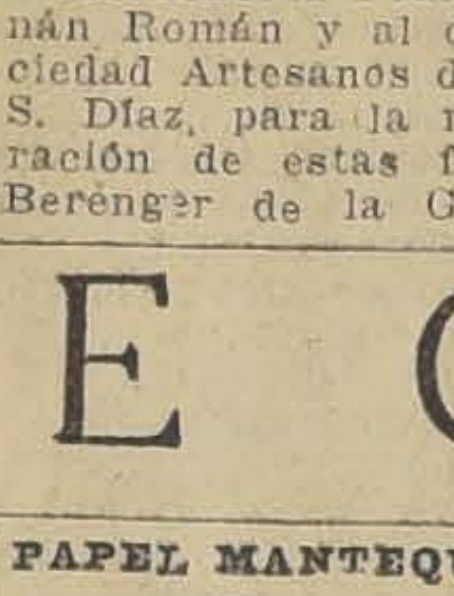

OPTICA G. Tschumi — Estado, esquina Huérfanos: cristales bifocales. — Cristales Punktal Zeiss Precios moderados.

IMPRENTA Y FOTOGRABADO KROMOS TRABAJOS EN COLORES. ETIQUETAS CON 50% ECONOMIA SOBRE LITOGRAFIA SAN DIEGO 219

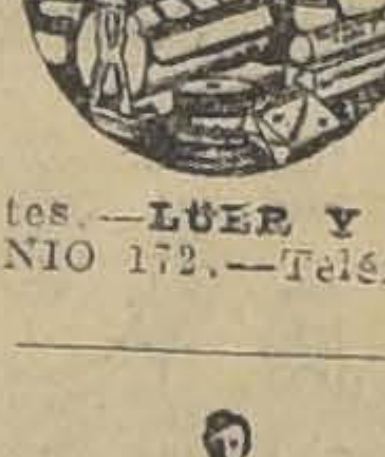

LLAVES TRABAJOS DE TORNO, MECANICA EN GENERAL **A. GRAF SAN DIEGO 83**

HELADOS ESPECIALES

REPARTE A DOMICILIO LA ESTRELLA DE CHILE DELICIAS 2489 TEL. 2429

La France Ortega SANTIAGO CHILE

FABRICA DE MANIQUIES DE CERA Y APARATOS DE MADERAS PARA VIDRIERAS **ROSAS 1869**

TINAS PARA SALON PATENTADAS (NO SE ABREN) GARANTIDAS GARCIA REYES 73 10-N

MATRIMONIO HONORABLE SIN niños o señora sola doy niñita de 7 a 10 años como hija adoptiva. Dirigirse: Correo N.o 7. R. Pérez M.

DEBIENDO PARTIR PARA SAN Francisco Estados Unidos, me encargo de toda clase de comisiones. Celsi. E. Ramírez 1331. 29-O

9.—Contadores.

CONTABILIDADES, BALANCES, libros atrasados. Ordenes: Casilla 600 Jorge Marshall. 31—O

10.—Casas, departamentos y piezas amobladas.— (Ofrecidas y buscadas)

ARRIENDO PIEZA AMOBLADA A caballero honorable. Serrano 33.

SE ARRIENDA CASITA NUEVA amoblada, estilo colonial, todo en espléndido estado. Verla de 2 a 5 P. M. Bellavista 0497. N-O

BONITA PIEZA AMOBLADA, CALLE, pensión, arriéndase matrimonio honorable o 2 jóvenes amigos. Prat 22. 29-O

$ 80, ARRIENDO PIEZA AMOBLADA, en Diez de Julio 733. O—27

75 PESOS, ARRIENDANSE MAGNIFICAS piezas amobladas, centralísimas. Esmeralda 636. 31-O

ARRIENDASE PIEZA AMOBLADA, balcón calle, buena pensión, matrimonio o caballeros. Huérfanos 2986. 29-O

EXTENSA PIEZA BALCONES, REGIO amoblado, con pensión, matrimonio, caballeros. San Francisco 158. Altos. 28O

PIEZA AMOBLADA ARRIENDASE— Moneda 647. 29-O

ARRIENDO PIEZA AMOBLADA, puerta independiente. Bellavista 149. 28—O

11.—Casas, departamentos y piezas sin muebles. (Ofrecidas y buscadas)

Casas

CASA SIETE PIEZAS, ARRIENDO. Diez de Julio 535. 27—O

DOS ESPACIOSAS CASAS: UNA ALTO, otra bajos, recién terminadas, todo confort, arriendo en Cochrane 489, 493, por el bajo canon de $ 450. O—27

MAESTRANZA 228, ESPLENDIDA casa altos, muy cómoda, Canon 400. Tratar: Ramis Clar. Delicias 835. O—28

SE ARRIENDA CASA EN BAJOS, Santa Rosa 219. Diez piezas, hall, baño y dependencias. Tratar en la misma casa. O—27

¿DESEA UD. CASA COMODA, MODERNA, cerca centro comercial, libre gasto locomoción, 7 cuadras Plaza de Armas? Diríjase Amunátegui N.o 870, de 10 a 5. N—1.o

NECESITO CASA CERCA VICUÑA Mackenna, con patio para gallinero, canon hasta 250. Tratar: Marín 33. O—28

HERRERA 1309, ARRIENDASE CASA cinco piezas, toda comodidad, luz eléctrica, extenso patio con árboles frutales. Una cuadra carro cinco. 28—O.

ARRIENDO QUINTA CON GARAGE, tres cuadras Hipódromo Chile. José Joaquín Pérez 85, Villa Moderna. 27-O

$ 255, 225 ARRIENDO CASAS. Maestranza 28. Tratar Maestranza 32. 28-O

ARRIENDO EN CHALET LINDO departamento independiente con preciosa terraza a matrimonio solo o caballero, muy central. Santa Elena 1187. 27-O

$ 200 ESPLENDIDOS ALTOS, 5 piezas, todo servicio. Tratar: Purísima 252. O-27

350 CASA ESQUINA, BUEN ESTADO, otro 155 en cité. Herrera 616. O-27

ARRIENDASE COMODA CASA ALTOS, refaccionada. Libertad 80. O-28

$ 200, ARRIENDO CASAS; VICUÑA Mackenna 584. 28-O

75 PESOS, ARRIENDO CASITA CALLE Chorrillos 3424. 29-O

ARRIENDASE CASA LAS HERAS 1532, altos. Maipú 118. 27-O

CARMEN 431 ARRIENDO EXTENSOS altos, diez piezas. 28-O

$ 550, ARRIENDO CONFORTABLE casa altos, salón, comedor, escritorio, 5 dormitorios, toilettes, 2 halls y dependencia, luz eléctrica y gas. Rosas 2070. O—27

ARRIENDASE INMEDIATO PLAZA Bogotá, salón 8x17, 8 piezas, gran subterráneo, préstase industria, billares, filarmónica. Dueño: Madrid 1894. 27—O

RESIDENCIAS MODERNAS, SEIS piezas habitación, sala baño, instalada, arriéndase, en Gálvez 1340. O—28

$ 270, ARRIENDASE CASA FLAMANTE, Avenida Italia 1375, siete piezas, luz eléctrica, huerto, autobús Santa Isabel a la puerta. Tratar: Monjitas 651. O—31

$ 200 BAJOS SEIS PIEZAS, FUERA dependencias, Nataniel 1946. 270

350 CASA-QUINTA EN ÑUÑOA, gran hall, instalación baño fuera dependencias, servidumbre. Una cuadra carros Pedro Valdivia. Sucre 2032. O-31

$ 550 ARRIENDO ELEGANTE CASA central. Nueva Lastra 660. 27-O

$ 135, LINDAS CASITAS PARA MATRIMONIO, con todos los adelantos modernos, para la gente del gusto más refinado; no se necesita salir a veranear. Avenida Infante 1436. Góndol Salvador, bajada Lautaro. O—28

$ 200, ARRIENDO ESPLENDIDAS casas recién terminadas, cuatro piezas, servicios. Coquimbo 1133. N—10

EN GALERIA ALESSANDRI, SE arrienda una muy buena casa habitación con toda clase de comodidades y una oficina próxima a Huérfanos. Tratar: administración. Of. 16. 27—O.

$ 175 ARRIENDO CASA CUATRO piezas. Libertad 1317. 28-O

$ 280 ALTOS CINCO HABITACIONES, servicio, Sazié 2369, lado República. Gálvez en 2364. 27-O

180 ARRIENDO CASITAS CINCO piezas, luz eléctrica. San Pablo 2832. 27-O

130, 150 ALTOS REFACCIONADOS, electricidad, góndolas puerta, arriendo. Santa Rosa 1496. 28-O

CASA NUEVA, POCA FAMILIA, ALTOS doy arriendo. — Independencia 560. 27-O

SE ARRIENDA CASA ROSAS N.o 2626 flamante, seis pizeas y dependencias. 28-O

ARRIENDO QUINTA CON GARAGE, tres cuadras Hipódromo Chile. José Joaquín Pérez 85, Villa Moderna. 27-O

$ 330, 350 ARRIENDANSE COMODAS casas siete piezas. Recoleta 284. 27-O

190, CASITA 5 PIEZAS, PATIECITO San Ignacio 870, frente Escuela Militar O—27

ARRIENDO CASA ASEADA, 4 DORMITORIOS, salón, comedor, baño instalado, lámparas laboratorios, cocina a gas. Arturo Prat 426. O—28

NECESITO CASA $ 300, SECTOR Eleuterio Rmírez, Mapocho, Serrano, San Diego. A. R. Nataniel 618. O—27

$ 1,000 MENSUALES CATEDRAL una cuadra Plaza Armas, arriendo casa 15 grandes lindas piezas, servicios, 2 patios, hall, Huérfanos 1235, Onell.

$ 250 ARRIENDO COMOD
Gálvez 1489. Tratar: Serra

$ 1,000 ARRIENDO CALL
ocho, una cuadra Alameda
moda casa, numerosas pie
ción, hall, servicios, Huérfa
Onell.

$ 180 ARRIENDO CASITA
leta 995.

150, 250, 340 CASAS NUEV
y media cuadra río. Aveni
Paz 279 A.

TOCORNAL 320, ARRI
casa bajos, siete piezas, de
cias, baño, toilette, gas, lu
trica, patios, parrón.

220 CASA NUEVA, SEIS P
Río Janeiro 427.

ARRIENDO CASAS RECI
minadas, con todos sus se
de 320 a $ 500 mensuales. Pa
tías Ovalle N.o 1873.

$ 400 ARRIENDO ALTOS
refaccionados, hall, ocho p
ño y dependencias. Herrera
tre Catedral y Compañía.

$ 100 Y $ 80 ARRIENDAS
tas. San Luis 1288 y Maule
tar: Matta 135.

$ 280 ALTOS, CINCO HA
nes, servicios. Sazié 2368, la
pública. Llaves en 2364.

180 PESOS ARRIENDASE
Arauco 1166, entre San D
taniel.

MIRAFLORES, LUJOSOS
recién construidos, cerca
todo confort. Oscar Riesco
1119, $ 850.

ARRIENDO ESPLENDIDA
piezas, gran hall, toda
frente estuco piedra, garaje
Serrano, dependencias, etc.
para profesional. Arturo Pr

ARRIENDO ALTO $ 280
piezas fuera servicio, ca
lás Valdivieso N.o 45. Tra
ta Elena N.o 808.

BARRIO PARQUE FORES
sa en bajos, tres patios,
800. Bandera 195.

BARRIO PLAZA BRASIL
lujosos, ocho dormitorios,
dera 195.

HUERFANOS, DELICIAS
recién construidas, 400.
195.

CASAS EN ARRIENDO OF
se desde 400 a 2,000. Ban

ARRIENDO CASITA TRES
Llaves Riquelme 772. Trat
nes 588.

ARRIENDASE CASITA
te, baño cocina, instalados
tas 324.

$ 175 CASA CHICA RECI
minada, baño y cocina
prefiérese extranjeros.
esquina San Isidro.

CASA-QUINTA, CHICA,
ta matrimonio extranjero,
P. L.— Casilla 552.

CASA, CONFORTABLE,
te, siete habitaciones
arriéndase. Antonio Varas

$ 480, c|u. ARRIENDO DOS
nuevas, decoradas en Santa
na 81 y 85. Llaves en el 81

ARRIENDO BAJOS TODO CO
cerca Plaza Italia. Bellav

220 PESOS ARRIENDO CO
casas, 6 piezas. Tratar
70.

$ 350 ARRIENDO ESPLENDIDA casa, Libertad N.o 78 A, con 5 dormitorios, comedor, sala baño y dependencias. Tratar Delicias 2712, de 2 a 4 horas. 28-O

120 ARRIENDASE CASITA TRES piezas, cité Echaurren 678.

CASA RECIEN REFACCIONADA, cinco piezas y dependencias, 300 pesos. Molina 698. 29-O

$ 350 ARRIENDO CASA 7 PIEZAS, hall y todo servicio, camión 13 Carmen 1395. Tratar, Victoria 519.

$ 200 ARRIENDO COMODA CASA. Victoria 424

$ 300—$ 270— $ 130 REGIAS CASAS 5—7 piezas. San Francisco 2170.

CASA QUINTA CISTERNA, MEDIA cuadra paradero principal. San Diego 995.

ARRIENDO CASA CINCO PIEZAS, parrón y patio. Subercaseaux 160. 28—O.

$ 230 CASA FLAMANTE ARRIENDO en Andrés Bello 563 casi esquina Recoleta, 4 dormitorios, 1 hall, salón, 2 toilettes, dependencias. — Tratar, Dieciocho 728, de 1 a 3 M. 2 —O.

ARRIENDO CASITA ALTOS, Alonso Ovalle 646. Verla, 1 a 6.

$ 550 ALTOS EN DIECIOCHO, Recién pintada y empapelada. Tratar: Tratar: Dieciocho 714. 29-O

$ 380 BUENA PIEZA 2 BALCONES, a la calle, a matrimonio o joven, buena pensión. Catedral 1474.

$ 500 ARRIENDO CASA NUEVA, Morandé 765. 28-O

CASA INDEPENDIENTE, ADECUAda profesional, poca familia, parquets, calefacción central, arriendo. Bandera, 758, Casa 1.

$ 300 ARRIENDO CASA 11 PIEZAS, 3 patios, góndolas, Nuñoa a la puerta, Carrión 2002. 28O

ARRIENDO CASA 2 PISOS RECIEN refaccionada, 15 departamentos. Compañía 1735. De 11 a 2. 29-O

$ 225 ARRIENDASE CASA MAULE 816, inmediata Arturo Prat, cuatro habitaciones, dos patios, dependencias, electricidad, toda comodidad.— Llaves 810. Tratar: dueño. Juan López, Compañía 1223.

$ 400 CASA CENTRAL, SIETE PIEzas, arriéndase, Tarapacá 749. 28O

170 ARRIENDO CASA, 130 DEPARtamento, Libertad 1321. 28O.

$ 675 ARRIENDASE CASA EN BAjos, recién reparada; tiene hall, 7 piezas habitación fuera dependencias. República 27. Tratar: Sazié 2007. O-28

$ 200 CHACABUCO 931, CASITA nueva, cuatro piezas, cocina, baño, electricidad. Tratar: Casita 13. O-28

ARRIENDANSE DOS COMODAS, extensas casas, bajos, altos. Molina 152.

CASA EN ALTOS CON TODA COmodidad, arriendo. Toesca 2570. O 29

CASA GRANDE INTERIOR, Arriendo. Grajales 2524.

$ 140, CASITA EN CITE HIGIENIco, 3 piezas, luz y servicios independientes, a familia de respeto, se arrienda. Esperanza 1170.

$ 180 ESPLENDIDA E HIGIENICA casita, 3 dormitorios, gran comedor, todo servicio, buen patio, un paso carro 5, se arrienda, Cité. Esperanza 1170.

$60 ARRIENDO ALTOS, 6 PIEZAS. Fontecilla, próximo Moneda. Tratar: Brasil 20. 27-O.

ARRIENDO CITE 12 PIEZAS, REcién concluída, con casita al costado, vendo o permuto por propiedad, de $ 60 a $ 70,000, con hipoteca bancaria. Tratar: San Pablo 2334. —Boassi 27-O.

$ 350 ARRIENDASE CASA NUEVA, 9 piezas, hall, jardín, Ruiz Tagle 29. Prefiero extranjero. Verla 11 a 6 P. M. Rondizoni 1856, teléfono 56, Parque. 29-O

CASITAS $ 60, PIEZAS 30, ARRIENdase. Cité Ricardo Matte, Bellavista 0890.

LUJOSA CASA MODERNA, 5 DORmitorios, arriéndase. Cerro 63. 31—O

$ 450 ARRIENDO CASA, MEDIA cuadra Plaza Italia. Tratar: Vicuña Mackenna 31. 28—O

Departamentos

ARRIENDO DEPARTAMENTO. luz eléctrica, cocina. Arauco 1058. 27-O

$ 100 ARRIENDO UN DEPARTAmento de cuatro piezas con luz en los altos. Tratar: Nueva York 69, papelería. 27-O

MATRIMONIOS, ALQUILO BONITO departamento, baño, cocina, gas instalado. Echaurren 18. 27-O

80 PESOS ARRIENDO A PERSONAS serias departamento independiente. Altos. Lira 885. 28O

DEPARTEMENTO 3 PIEZAS Y DEpendencias, arriendo matrimonio solo Aldunate 1275. 27-O

ARRIENDO UN DEPARTAMENTO con buena pensión. Moneda 639. O—27

CENTRAL ARRIENDO DEPARTAmento o piezas. Agustinas 1878. O—28

DEPARTAMENTO 3 PIEZAS, COCIna independiente. Santa Rosa 662. O—27

VICUÑA MACKENNA 653 OFREZco departamento dos lindas piezas con derecho a cocina a personas honorables, sin niños. O—28

SE ARRIENDA UN DEPARTAMENto o piezas con pensión. Marín 88. 27—O.

DEPARTAMENTO TRES PIEZAS, arriendo 200. Arturo Prat 133, altos. 27-O

ARRIENDO DEPARTAMENTO. INdependencia 578. O-28

$ 350 DEPARTAMENTO INDEpendiente a la calle tres hermosas piezas y baño, especial para profesional o consulado. Puente 644. 28-O

$ 250 DEPARTAMENTO CALLE, EN bajos, dos grandes piezas y baño, perfecto estado. Compañía 1859. — Agustinas entre Morandé y Teatinos.

PARA EL 1.o NOVIEMBRE $ 100 arriendo departamento dos piezas, luz, sin niños. San Diego 450. 29_O

ARRIENDASE DEPARTAMENTO 3 piezas y cocina a familia honorable. Santa Rosa 449. O-28

LINDO DEPARTAMENTO 3 PIEzas a la calle, con o sin pensión, arrienda familia honorable. Blanco Encalada 1661, entre Castro y Dieciocho.

ARRIENDO DEPARTAMENTO, SE prefiere a profesional. Lira 26. O-29

$ 220 ARRIENDASE DEPARTAmento altos, cinco piezas, tres balcones, sin niños. Bascuñán 379.

BANDERA 537, DEPARTAMENTO 3, dos regias oficinas, arriéndanse, único arrendatario.

CENTRALISIMO PIEZAS O DEPARtamento calle. Estado 239. 31-O

DEPARTAMENTO ARRIENDO Personas docentes. Molina 546.

ARRIENDO DEPARTAMENTO tres piezas con luz. Aldunate 1145. 29—O.

CIEN PESOS DEPARTAMENTO tres piezas, luz eléctrica. Personas sin niños. Arriendo. Carmen 933.

ARRIENDO DEPARTAMENTO ELEgante, a personas honorables, caballeros o señoras solas. García Reyes 121.

ARRIENDO REGIO DEPARTAMENto. San Francisco 1265. O-28

ARRIENDO DEPARTAMENTO cuatro piezas, baratas. Castro 436. O-28

DEPARTAMENTO 2, 3 PIEZAS, arriendo barato. Maestranza 94.

Piezas

EN CASA PARTICULAR ARRIENdo una o dos piezas Prat 408. 27-O

TENEMOS en VENTA

10 Moto es Eléctricos, corriente alternado, a 0.02 HP., sin uso. Precios de ocasión.

SOCIEDAD INDUSTRIAS TEXTILES LTD.

LIRA 44 — SANTIAGO

CABALLERO, PIEZA CON O SIN muebles, teléfono, baño, Carmen 189. 27-O

ARRIENDO PIEZA CON O SIN muebles, Gálvez 283. 27-O

PIEZA A LA CALLE SE ARRIENda en casa sin niños a caballero solo. Aldunate 1275. 27-O

ARRIENDO A PERSONAS MAYOres o matrimonio sin niños, 3 piezas, cocina gas. Rosas 2044. O—27

ARRIENDO PIEZA AMOBLADA balcón calle. Prat 207. O—27

OFREZCO PIEZAS CON O SIN mueble, señoras solas. Coquimbo 373. N—2

ARRIENDO PIEZA. SAN ANTONIO 265. O-27

SE ARRIENDAN DOS PIEZAS. Av. Matta 1179. O-28

ARRIENDO DOS PIEZAS. GALVEZ 538. O-28

ARRIENDO PIEZA, BALCON A LA calle. Bulnes 29. 28-O

ARRIENDO PIEZAS PERSONAS honorables, vista S. Cristóbal. Loreto 495-A. 27-O

ARRIENDASE DOS BONITAS PIEzas a la calle con hall, enceradas y luz. Recoleta 1271.

$ 50 BUENA PIEZA BALCON, MArín 401, altos. 29-O

JOVEN NECESITA PIEZA CON puerta a la calle. Dirigirse Correo Principal.—J. T.

SE ARRIENDAN DOS PIEZAS A personas solas. Chiloé 2024.

ARRIENDO PIEZA CALLE NATAniel 686. O-29

CASA HONORABLE ARRIENDA pieza guardar muebles. Manuel Rodríguez 757.

ARRIENDASE PIEZA GRANDE, balcón calle. San Ignacio 892. 28-O

ARRIENDASE LINDA PIEZA CASA familia, buena comida. Carmen 49. 29—O.

ARRIENDASE CABALLERO, PIEza flamante, balcones calle, casa matrimonio solo. Independencia 260. Casa 4. 28—O.

$ 90 ARRIENDANSE 2 BUENAS piezas, personas serias. Delicias 2465, casa 7.

ARRIENDO DOS PIEZAS ALTOS. Maruri 1024. 29-O

SE ARRIENDA UNA PIEZA A LA calle, Romero 2393, esquina Bulnes.

ARRIENDO PIEZAS CABALLEROS matrimonios, solos, Santo Domingo 1014. 28-O.

ARRIENDO PIEZA BALCON, CAlle persona sola. San Francisco 690.

ARRIENDASE UNA PIEZA. MAEStranza 188. O 29

ARRIENDO PIEZA, MATRIMONIO respeto. Molina 337.

PIEZA CON SIN MUEBLES. MAturana 564. 27-O.

ARRIENDO PIEZAS INTERIORES. Santa Rosa 26. 28—O

PIEZAS O DEPARTAMENTO CON sin muebles. Prat 150. 28—O

Cuerpo de Bomberos

4EME COMPAGNIE DE POMPIERS Academie 1er et 2eme Section vendredi 29 ourant a 6 heurs du matin et academie generale meme jour a 6 hrs 15 du matin. Tenue de travail. Reunion au quartier.—L'Adjudant.

10.a COMPAÑIA DE BOMBEROS Bomba España.—De orden superior cito a la Compañía a academia general para el Miércoles 27 del corriente, a las 9.30 P. M. Uniforme de trabajo. Punto de reunión Plaza Ercilla.—El Ayudante.

12.a COMPAÑIA DE BOMBEROS. —Chile Excelsior.—Cito a la compañía a academia general para los días Miércoles, Jueves y Viernes, de la presente semana, a las 9 P. M. Punto de reunión: Av. Portales y Matucana. Uniforme de trabajo. Se encarece la asistencia y la puntualidad en la hora.—El Ayudante.

12.—Compra y venta de casas y sitios

VENDO BARATISIMA ELEGANTE casa estucada, pintada al óleo, 12 departamentos, galerías, facilidades pago. Concepción 1176 .Tratar: Arturo Prat 1556. 28—O

VENDO CASA-QUINTA, CLARAS 149 o la arriendo a casa mayorista. Dueño: San Isidro 290. 28-O

$ 100.000 VENDO PROPIEDAD renta, 10 d. Julio. Debe $ 80.000. Avenida Matta 385.

$ 15,000 VENDO CASA QUINTA, Milán. Prat 1495.

42,000 REGALO GRANDE BUENA casa, diez cómodas piezas, dos galpones. Conviene empleado Cajas. Andes 2472. Lado esquina García Reyes. 28-O

VENDO SITIOS EN LAS MEJORES situaciones de Ñuñoa, antes Plaza, poco fondo por frente que se quiera. Facilidades pago. Tratar: dueño, Juan López, Compañía 1223.

45,000 AVENIDA ITALIA, 12.50 x 32. Ocho piezas. Anabalón, Galería Alessandri, 12 A.

30,000 AVENIDA CENTRAL, SIETE piezas, 2 patios. Anabalón.

28,000 CAUPOLICAN, FRENTE Club Hípico, nueva. Anabalón.

26,000 SAN LUIS, UN PASO MATta. Anabalón.

29,000 RIVERA UN PASO INDEPENdencia, Anabalón.

23,000 EDISON DOS PISOS, OPORtunidad. Anabalón.

36,000 SAN JOAQUIN, UN PASO Vicuña Mackenna, chalet dos pisos. — Anabalón.

21,000 MADRID, BUENA CASITA. — Anabalón.

45,000 SEMINARIO. — MUY BONIta. Anabalón.

35,000 MANUEL MONTT, BARRIO Estación, Anabalón. Galería Alessandri 12 A.

H. CEPPI, ARquitecto: **SOTOMAYOR 37.** — Teléfono 999. 14-Nov.

$ 700 ACREDITADA BODEGUITA, véndese, derecho local 300. San Francisco 305. 27-O

$ 82,000

Vendemos espléndida casa de un piso, en calle de Huérfanos. Mide 10x50.

Tiene hall, salón, escritorio, comedor, 4 dormitorios, baño, servicios; patio con parrón y árboles frutales.

HUDSON Y SILVA LTDA.

HUERFANOS 1243

SE VENDE COCINERIA MUY BArata. Franklin 1338. O-27

CASITA LADRILLO VENDO EN calle Villasana a una cuadra Carrascal y a dos de Estación Yungay. $ 7,000. Tres mil al contado. Correo. Casilla 45. O—27

VENDO SITIO FACILIDADES PAgo. Brasil 735. Tratar Bascuñán 527. 27—O.

$ 13,000, CASITAS 4 PIEZAS, AV. Italia, Condell 1220. 28-O

CASITA NUEVA VENDO BARATO, San Pablo 4527. Tratar: 10 de Julio 165. 29—O

VENDO $ 156,000, PERMUTO O arriendo muy barato fundo 156 hectáreas, fácil riego, inmediato Santiago, fácil vender en población y sacar millón y medio pesos. Casilla 2864.

$ 70,000 HASTA $ 80,000 COMPRASE chalet barrio Seminario. Bandera 84. Buschmann.

$ 70,000 HASTA $ 90,000 COMPRAse chalet mucho sol. Bandera 84. — Buschmann.

$ 90,000 HASTA $ 120,000 COMPRAse casa familia central. Bandera 84. —Buschmann.

$ 30,000 HASTA $ 45,000 COMPRASE casita cerca tranvía. — Bandera 84.— Buschmann.

$ 100,000 COMPRASE CASA O SItio, entre Avenida España. Carrera. Bandera 84. Buschmann.

115,000 EXTENSA CASA-HABITAción, con grandes facilidades-pago. — Compañía 1892. 28-O

$ 85,000 VENDESE RESIDENCIA, entre Moneda, Agustinas, carros puerta, numerosas habitaciones, hall, patio, parquets. Tratar: Edificio Ariztía, tercer piso 17.

COMPRO PROPIEDAD EN MAL estado, prefiero con hipoteca. Indicar precio y pormenores a S. Soinch. Correo 3. O-28

VENDO QUINTA PARTE ALTOS. Dirigirse: Rosas 1494.

QUINTA DE UNA A TRES CUAdras compro. Riquelme 47. 28-O

QUINTA DE UNA A TRES CUAdras, compro. Dirigirse: Riquelme 47. 28—O.

VENDO GRASA DERRETIDA DE primera calidad; precio por mayor. Carnicería Japonesa. Sazié 2121. 29-O.

13.—Compra y venta de negocios

VENDO O ARRIENDO CARNICEría. Delicias 3899. 27-O

VENDO PENSION CON BEBIDAS A sus huéspedes, puerta del Matadero. Chiloé 2071, 2.a categoría. 27-O

VENDO ALMACEN MUY BARATO y útiles carnicería. Mapocho 2886. O—27

OPORTUNIDAD, VENDO FUENTES de soda importadas. Tratar Lira 1244, de 12 a 3 P. M. 28-O

TINTORERIA, LA MEJOR SITUAción, se vende. Dirigirse: Casilla 5039. N-2

COMPRO ALMACEN, INSTALACIOnes, mercaderías. Maule 1008, casa 5. Nov.-1.o

POR SEPARACION DE SOCIO Y no poderlo atender personalmente se vende el acreditado Restaurant Niza, San Pablo 2550. Se dan facilidades de pago. 28—O

VENDO OCASION NEGOCIO FRUtos del país, abarrotes, carbón, leña, poco capital, precio costo; barrio popular, arriendo local, pieza $ 120. Gálvez 1642. 28O

SE VENDE UN ALMACENCITO CON todos sus útiles. Alameda 2664. 28-O

VENDO UN PEQUEÑO NEGOCIO con todos sus útiles. Washington número 1675. 28-O

VENDO O ARRIENDO CARNICEría. Diez de Julio 1052. O-29

VENDO NEGOCIO DE VERDULEría en la calle Gay N.o 2574, pasar por la mañana. O-29

TALLER TIPOGRAFICO CON clientela, véndese por no poderlo atender. Independencia 446.

NEGOCIO PENSION VALOR 2,400 pesos, regalo $ 1,800. Manuel Rodríguez 988. O-29

TENGO EN VENTA HOTELES, ALmacenes, bares, carnicerías, pensiones, restaurants, toda clase negocios garantidos, sin cobrar comisión. San- [illegible]

VENDO NEGOCIO PENSION, MUY buena clientela. Morandé 887.

ACREDITADA TIENDA DE TEJIdos de punto, véndese, por viaje urgente, poco capital. San Diego 928. 28-O

VENDO RESTAURANT. TRATAR: Delicias 3448. 29—O.

VENDO ALMACEN Y BODEGA frutos del país, situada en barrio comercial, bajo arriendo, buenas ventas. Tratar: Vergara 677. 28—O.

VENDESE NEGOCIO ABARROTES mucho porvenir, poco capital, arriendo barato. Dolores esquina Chorrillos. 31—O.

VENDO PEQUEÑA INDUSTRIA, mucho porvenir y prensa estampar metales. Ramírez 55 entre Delicias y Ecuador. 28-O

ACADEMIA BAILES, MUY BUENA situación véndese. Matta 765.

VENDO NEGOCIO ESQUINA, SAN Francisco 1735.

PELUQUERIA CON RESERVADO para señoras vendo. Franklin 1137. 28—O.

VENDO ALMACEN CON HABITAción y un local para bodega de frutos del país. Arturo Prat 1407.

VENDO FABRICA CHANCHERIA Y carnicería o permuto por almacén o pastelería. San Diego 1275. 28—O.

INDUSTRIA LUCRATIVA, FACIL, vendo. Acepto social, con capital, administre. Morandé 466, oficina 13.

SE VENDE CARNICERIA MUY BArata. Franklin 1338. 28-O

$ 700 VENDESE ACREDITADA bodeguita; derecho local $ 300. San Francisco 305. O-28

VENDO PENSION INSTALADA con derecho al local. Mapocho 878. O-28

VENDO NEGOCIO PORVENIR. SAN Pablo 1407. O 28

ALMACEN CON ANEXO BODEGA vendo, dueña hospitalizada, regia esquina, arriendo barato, poco capital. Tratar: 12.30 a 1.30 y 6 adelante. Cruz 1598. O 29

VENDO NEGOCITO MENESTRAS. Bascuñán 1498.

VENDO BUENA COCINERIA, MUchos pensionistas. Tratar: Delicias 3493.

VENDESE BARATISIMO COCINEría, cigarrería y librería. Andes 3507. 27-O.

VENDO ALMACEN CON BODEGA frutos del país aclientelado, renta comprobada $ 400 diario; local sumamente grande, capital inventariado, $ 18,000; también permutaría por propiedad, góndola Brodway. San Pablo 2055. 28-O.

REGALO PELUQUERIA POR AUsentarme de Santiago. Mucho trabajo. Independencia 424.

PELUQUERIA, DEPARTAMENTO para señoritas, caballeros, vendo. Independencia 1064. 27-O

VENDO PELUQUERIA. INDEPENcia 1010.

ESTABLO COMPRO, ROJAS. CASIlla 802. 29—O

1,700, REGALO BUENA FUENTE de soda, Alameda 1230. 27-O

VENDO ACREDITADA SOMBRErería por no poderla atender. Verla y tratar 10 de Julio 181, de 9-12 M. 28-O

VENDO BUENA CARNICERIA POR no poderla atender, ganancias a prueba. Tratar: Santa Rosa 1976. O-27

VENDO JABONERIA, UNICA EN Gálvez 182. O-27

COMPRO ALMACEN EN CAMBIO góndola línea Pila. Casilla 4572. O—27

LA MEJOR SITUACION, CAMILO Henríquez, se vende negocio abarrotes muy buena venta, se da prueba. Contrato de arriendo regalado. Razón: Carmen 1501. 28-O

NEGOCIO POCO CAPITAL, ESQUIna muy comercial. Vendo por ausentarme. Lo Negrete 2699. 27—O

VENDO O PERMUTO NEGOCIO abarrotes, poco capital. Cochrane 1479. 27—O

14.—Citaciones

AL COMERCIO: CITASE A REUnión de acreedores Av. José Manuel Infante 1234, el 29 de Octubre de 1926. 29-O

15.— Compras y ventas varias

EXCUSADOS INGLESES, COMPLEtos, $ 90, realizamos. Almacén Sanitario. Chacabuco 15. N 15

COCINAS ECONOMICAS EN REAlización, $ 45. Fábrica: Chacabuco 42. N 16

EXCUSADOS COMPLETOS, TAZA blanca, realizo, Bulnes 216. O—27

ROMANA 400 KILOS VENDO OCAsión. Subercaseaux 57, almacén, góndola Aguada. 27—O

LANA PRIMERA VENDO VEINTE kilos, ocasión. Av. Joaquín Pérez N.o

FABRICA **COCINAS ECONOMICAS**
EN REALIZACION
DESDE $ 45
FACILIDAD PAGO
CHACABUCO 13
N|O.

VINO AÑEJO, AGUARDIENTE uva, de primera calidad ofrezco, Casilla 2702. Santiago. 28-O

HACENDADOS, COMERCIANTES,— buenos chicharrones aprensados, graso todos. Carnicería, precios módicos. Nueva de Valdés 944. 27-O

LECHE COMPRO PRODUCCION cerca Santiago. San Pablo 4129.— L. A. 27-O

LOTE 500 BALDOSAS, VENDO ocasión. Sierrabella 1401. O-27

10 ATADOS MIMBRE VENDO OCAsión. Prat 407. O-27

LEÑA EUCALIPTUS SECA, TROZAda $ 9 cien kilos. Mapocho 3005. O 28

CASA INGLES
AGUSTINAS 1111
VENDE BAÑOS, LAVATORIOS E
FACILIDADES DE PA

BAÑITOS PARA HELADOS VENDE por mayor y menor la pastelería "La Aragonesa". Matucana 946. Teléfono 134. Yungay. 27-O

SE VENDE UNA COCINA, ECOnómica con poco uso. San Diego 571. 28—O

SE COMPRAN

copas de plaqué para helados. Presentarse trayendo las muestras a calle Dieciocho 175, de 1 a 4, todos los días.

PIPAS, CUARTEROLAS, BARRIles, sunchos, realizo. Avenida Matta 739. 30-O

LEÑA Y CARBON, NECESITO MEdieros para su elaboración. Avenida Matta 727. O—29

PAPAS DE CHILOE PARA SEMIllas ofrece Yachan. San Diego 2101. 31—O.

ANAFE ELECTRICO TRES PLAtos vendo ocasión. Cóndor 1120.

LEÑA DE MONTE SECA DE 10 qq. arriba, a $ 10 quintal. Verla, tratar Carmen 1451.

EMPASTADA, PURA ALFALFA ESpecial para ciega vendo. Mapocho 5263.

SE VENDEN SACOS FANEGUEROS y saleros y varios barriles de distintos tamaños. Ahumada 24. 28-O

VERANEANTES!! CASA BERSANO
FRENTE ESTACION ALAMEDA
DESPACHA AL CAMPO Y PLAYA
PROVISIONES ESCOJIDAS

COMPRO SAXOFON MODERNO, Sto. Dumont 273. 28-O

LEÑA Y CARBON COMPRA, GALvez 295.

SE VENDE BAÑO ESMALTADO Y un califont de ocasión. Nataniel 40. 29-O

CUALQUIER ARTICULO NOVEDAdes, juguete, bisutería, etc. — J. H. Reiser Schneilsener, Weg. Hamburgo 20.

VENDO ROMANA DE PALANCA 500 kilos, 250 sacos vacíos, lote 30 sacos leña, San Pablo 2149.

QUESOS Y MANTEQUILLAS
POR MAYOR Y MENOR
21 DE MAYO 879
ESQUINA MAPOCHO
EL TORO

COLA CARPINTERO O ESTUCAdor vendo. Gálvez 171.

ROMANAS 500, 300 K., BALANZAS 5, 10 k., vende Fábrica Romanas.— Bulnes 216.

VENDO BUEN REPARTO DE LEche, con carretela, dos caballos y enseres. Tratar: Sta. Isabel N.o 323, de 8 a 10 A. M. y de 3 a 7 P. M.

COMPRO MARMOLES USADOS O mostrador con mármol. Casilla 3643.

SILLON, ROTULO PARA PELUquería señoras véndese. Rosas 1044.

16.—Dentistas.

DENTADURAS POSTIZAS VIEJAS, quebradas, compro. Maestranza 158. 28-O

DENTADURAS ARTIFICIALES, TOdo sistema, composturas en horas. Precios bajos, facilidades pago. Lira 803. O—27

GUIDE SUS DIENTES

LIMPIE SUS dientes, también su placa de dientes artificiales con pastas especiales. Cepillos para dientes. Polvos para sujetar placas. Casa Especialista, Sociedad Cooperativa Dental, Moneda 1053, frente Iglesia Agustinas.

17.—Escuelas de choferes

ESCUELA PRACTICA CHAUFfeurs mecánicos, cursos rápidos, diurnos, nocturnos, varias marcas, también enseñanza por correspondencia mecánica, electricidad. Vicuña Mackenna 456, Arredondo. 4—N

PIPAS, CUARTEROLAS, BARRILES sunchos, realizo. Avenida Matta 739. 28-O

18.— Extravíos y hallazgos.

SE GRATIFICARA A QUIEN DEvuelva un abrigo y tapado olvidado el Domingo en el tren que parte de Alameda a las 8 P. M. para Cartagena, que tiene las siguientes características: color plomo pizarra, forrado en seda con cuello y forma cinturón bordado y etiqueta en la parte interior del cuello "Fratelli Castagneto". Brasil 678. 27—O

QUINIENTOS PESOS GRATIFICAción a quien entregue en casa Amunátegui 53, prendedor de brillantes perdido el Domingo entre Teatro Municipal y dicha casa. 27—O

HABIENDOSE EXTRAVIADO EL recibo de custodia N.o 3488, emitido por el Banco Anglo Sud-Americano Ltdo., oficina de Santiago, a nombre de Clement B. Taylor, por 200 acciones Compañía Salitrera Galicia, queda nulo y sin valor por haberse dado el aviso correspondiente. 28-O

HABIENDOSE EXTRAVIADO LA libreta número 33790 de Caja de Ahorros, Sucursal Yungay, queda sin valor por haberse dado aviso. 26-O

BUENA GRATIFICACION AL QUE devuelva certificados perdidos el [illegible] tranvía 29. Adolfo Ossa 12.

SE DARA GRATIFICACION AL que entregue una carterita negra plegable, con llaves, perdida ayer en el centro o en uno de los carros 7|13 Carmen Lira. Dirigirse a Ahumada 351, Casa Residencial Monox.

A LA PERSONA QUE DEVUELVA un paquete perdido ayer en camión Matadero, que contiene 100 números del sorteo de los cigarrillos Luxor y Bridge, se le gratificará con $ 50. Dirigirse Llano 1690. 29-O

LIBRETA TAQUIMETRICA DE color azul, llena de números extraviada en autobús de Compañía, ruego devolver a Compañía 3111. 28-O

RUEGO A QUIEN HAYA ENCONtrado dos rollos de boletos nuevos de tranvía, dirigirse a Eduardo Matte 1495. Daré gratificación. Alfonso Cortés.

19.— Empleados para comercio y oficinas. (Pedidos y ofrecidos)

SEÑORITA OFRECESE PARA OFIcinas o comercio.—L. C., Pasaje Andacollo 2136. 21—D.

SE OFRECE JOVEN PARA CObranzas, fianza y certificados honorabilidad, José Ruiz Tagle. Correo Central 27—O

SE CONFECCIONAN SOMBREROS y se hace todo trabajo de bordado a mano. Alonso Ovalle 820. 27-O

SEÑORITA ATENDER OFICINA. Presentarse: Esmeralda 650. O-27

VENDEDOR PREPARADO EN IMprenta y litografía con clientes, presentarse. Esmeralda 650. Sueldo y comisión. O-27

SEÑORITA PARA ATENDER CIgarrería, necesito, Domeyko 1726. O-27

PERSONA JOVEN, ILUSTRADA, con amplia preparación en contabilidad, trabajos oficina, comercio en general, etc., ocupada varios años en importante institución extranjera, Valparaíso, desea trasladarse a Santiago mejorando condiciones. Ocupa actualmente puesto de responsabilidad con sueldo de 1,800 pesos. Referencias excelentes.— F. V., casilla 891, Santiago. 28-O

VENDEDORES ARTICULO FACIL, necesito, Bandera 78, oficina 4.

VENDEDOR EN PLAZA ABARROtes, buena comisión, necesito de 1 a 2 1|2. Compañía 2876, casa C.

SE OFRECE VENDEDOR PRACTIco en artículos generales; especialmente en tejidos. Ocurrir Ramos García Reyes N.o 531.

NECESITO JOVENES APRENDICES para almacenes cooperativos, buena letra y conocimientos de aritmética, con buenos informes. Casilla N.o 1394. 28-O

NECESITA OCUPACION JOVEN sin pretensiones, escribo a máquina, algo contar, buenos certificados, dispongo fianza. Escribir Sta. Rosa N.o 261.—J. Olivares. 28-O

SE OFRECE JOVEN PARA CAJEro u otra ocupación decente, base contabilidad; servicio militar y buenas recomendaciones. Dirigirse a E. E. Eyzaguirre 763. N—1

SEÑORITA PARA CIGARRERIA necesito. 8 a 10 A. M. Santa Isabel 0.31

¿DESEA USTED TRABAJAR?

¿Quiere Ud. ganar dinero?

Necesitamos un agente para cada barrio, para cada manzana o cuadra de la ciudad de Santiago.

Puede ser señora o caballero, niña o joven. Tenemos trabajo para todos.

Dirigirse a **Merced 864, Galería Colonial. Departamento 35.**

NECESITASE EMPLEADO JOVEN para llevar libro, jornales, etc. Presentarse con recomendaciones. Hinze y Bostelman. Chacabuco 61. 29-O

"WANTED"

For not much work, english lady, good - looking, experienced typist, Salary $ 250. Apply to

AGUSTINAS 1326

JOVENES PARA PROPAGANDA Fácil y que da más de $ 25 por día, preciso en Carrión 1872. 28-O

JOVENCITA VENDEDORA NECEsito. San Isidro 297.

EMPLEADO ACTIVO SIN PREtensiones, para entregar y cobrar ropa a domicilio, necesito, exijo fianza 500 efectivos. Dieciocho 85.

21. — Haciendas, fundos, chacras y terrenos. (Compra-venta y arrendamientos)

CHACRA, 18 CUADRAS, CERCA Santiago, vendo facilidades. Fundo grande, zona central, y 100 cuadras en Rancagua. ricos suelos. Morandé 466, oficina 13.

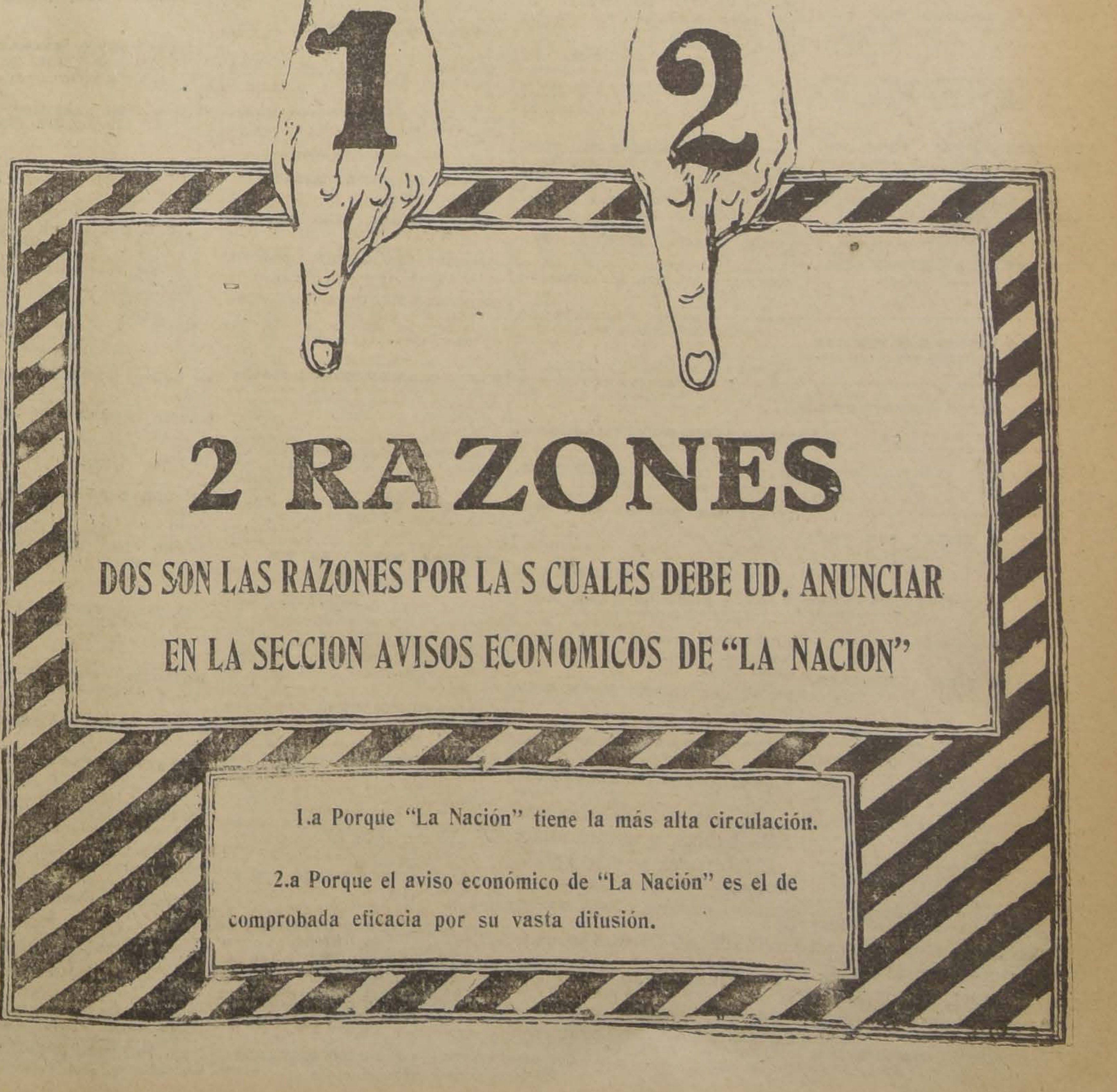

2 RAZONES

DOS SON LAS RAZONES POR LA S CUALES DEBE UD. ANUNCIAR EN LA SECCION AVISOS ECONOMICOS DE "LA NACION"

1.a Porque "La Nación" tiene la más alta circulación.

2.a Porque el aviso económico de "La Nación" es el de comprobada eficacia por su vasta difusión.

22.—Hoteles y pensiones.

HOTEL NUEVA YORK, PIEZAS higiénicas, desde $ 4, con pensión diaria, 8. San Diego 254. 28-O

HOTEL FORNOS, PIEZAS AMOBLADAS desde $ 3, pensión económica. San Diego 117. 3-Nbre.

ATENCION: PASAJEROS, CIENTO cincuenta, piezas amobladas, desde 3 pesos diarios, con dos camas, $ 5, Gran Hotel Buenos Aires. Delicias 2921. Dic-9

RESIDENCIA EXTRANJERA, BONITAS piezas, con o sin muebles, comida de familia. Moneda 1511. 31-O

ARRIENDASE PIEZA CALLE, BUENA pensión. Ejército 753. 28O

PIEZA CON PENSION ARRIENDO a persona honorable. Lastarria 78. O-28

ARRIENDASE DEPARTAMENTO O pieza con o sin pensión, como únicos pensionistas. Gálvez 54. 28—O

ROSAL 335, CASA SIN PENSIONISTAS, arriéndase pieza calle, amoblada, con sin pensión. 27-O

SE ARRIENDA PIEZA CON PENSIÓN, y se da pensión de mesa. Avenida Matta 970. 31-O

ARRIENDO PIEZA AMOBLADA CALLE, pensión primera, casa familia. — Agustinas 2391. 29-O

NECESITO EMPLEADO COMPETENTE para bar, con buenas recomendaciones. Tratar: Avenida Italia 983. 28-O

PENSION PIEZAS AMOBLADAS, días, meses. San Diego 110. O—28

EN CASA DE FAMILIA ARRIENDASE espléndido departamento y piezas con buena pensión. Compañía 1329. O—28

FAMILIA OFRECE MAGNIFICO DEPARTAMENTO baño y pensión, dos jóvenes o matrimonio. Serrano 190. O—27

CON PENSION ARRIENDASE UNO o dos piezas. Lira 38. 27—O.

A MATRIMONIOS DISTINGUIDOS ofrezco linda habitación amoblada baño, pensión, confort. Moneda 861. 27—O.

PIEZAS AMOBLADAS, PENSION. Marcoleta 545. 30—O.

SE DA PIEZA CON PENSION. SIGLO XX 140. 27-O

ARRIENDO DOS ESPLENDIDAS piezas a la calle con sin pensión. García Reyes 531. O-28

ARRIENDO PIEZA CALLE, PENSIÓN. Prat 187. O-28

LINDAS PIEZAS PENSION. SAN Martín 509, esquina Catedral. O-28

FAMILIA ETRANJERA SIN PENSIONISTAS ofrece pieza con o sin pensión. Pedregal 238. O-27

HERMOSOS SALONES, PENSION República 252. 29-O

SAN DIEGO 79, CASA TRANQUILA ofrece piezas pensión. 31—O

PENSION RESIDENCIAL, MOLINA 154, confort, economía. 29—O

HOTEL BOHEME, SAN ANTONIO 54. Piezas amobladas, $ 5 persona. Nov.-12

CASA RESIDENCIAL DE ANTONIO Ferrando, Estado 75. Regios departamentos, salita, baños privados, para honorables matrimonios o caballeros. Excelente comida, estilo familiar. Precios módicos. English Spoken. 28-O

ARRIENDASE PIEZAS CON O SIN pensión. Prat 440. O-27

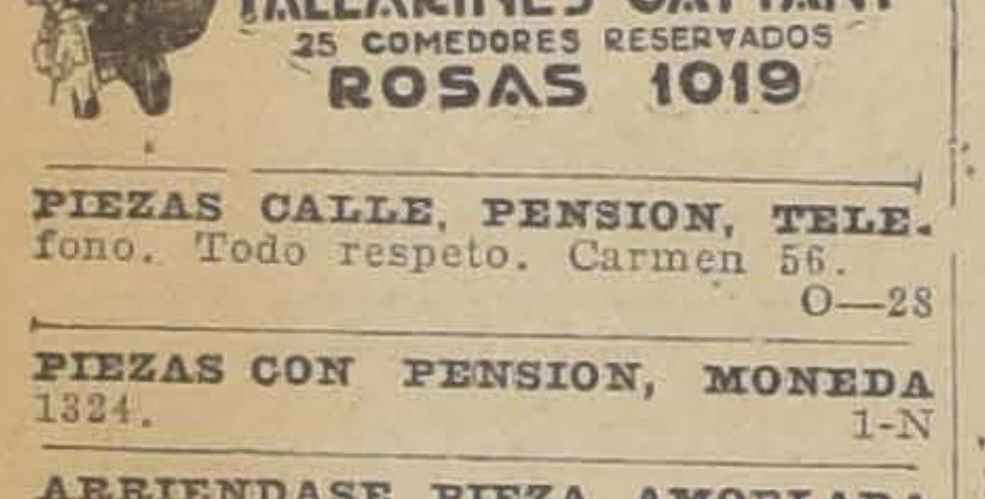

PIEZAS CALLE, PENSION, TELEFONO. Todo respeto. Carmen 56. O—28

PIEZAS CON PENSION, MONEDA 1324. 1-N

ARRIENDASE PIEZA AMOBLADA con pensión. San Antonio 40. O-29

SE ARRIENDAN LINDAS PIEZAS con balcones a la calle y con pensión. Serrano 79. O-28

DOY PENSION ESPAÑOLA, LINDAS piezas desde 3 pesos. San Diego 496. Hotel Latino. O-29

ARRIENDO CON PENSION PIEZA a la calle, otra interior. Compañía 2141.

HERMOSAS PIEZAS PARA MATRIMONIOS y caballeros, arriéndase con pensión. Catedral 1236.

ARRIENDASE PIEZA, PENSION, meses, días. San Francisco 170. O-28

RIQUELME 78, ARRIENDO PIEZA y pensión de familia, baño. N-1.o

ARRIENDO PIEZAS CON PENSION con o sin muebles. Casa de respeto. Santa Rosa 82.

PIEZAS UNA, DOS, CON SIN PENSIÓN, doy arriendo. Ruiz Tagle 47. 28-O

PIEZA PROXIMA INSTITUTO PEDAGÓGICO necesítase. Escribir a casilla 3749. 29-O

MAGNIFICAS PIEZAS CON PENSIÓN. Artesanos 885, frente a Puente, arriéndanse.

ESPLENDIDAS PIEZAS, PENSION, a personas honorables. Villavicencio 62. 28—O.

NECESITASE PIEZA AMOBLADA, completamente independiente para señora, con o sin pensión. Indicar precio. O. A. L. Correo Central. 29—O.

PIEZA AMOBLADA CON O SIN pensión. Sama 1749. 29-O

SE ARRIENDA COMODA PIEZA con balcones y pensión. Manuel Montt 2137.

PENSION, DEPARTAMENTO, PIEZAS amobladas. San Francisco 1257.

BUENA PENSION ESPAÑOLA, COMIDA, sana, atendida por los dueños en Santo Domingo 2595. 29-O

PIEZA CON PENSION ARRIENDO, Prat 248. 28-O

FAMILIA OFRECE ESPACIOSO DEPARTAMENTO, baño, pensión, a matrimonio, o dos jóvenes. Serrano 190.

COMODAS PIEZAS CON PENSION ofrece casa familia. San Pablo 1275. 29-O

ARRIENDO PIEZA CON PENSION. Diez de Julio 1240. O-28

ESPLENDIDAS PIEZAS, ABUNDANTES comidas. Rosas 1355.

ARRIENDASE PIEZA CON O SIN pensión, como única pensionista. Valdivia 846.

ARRIENDASE PIEZA CALLE, CON pensión. Echaurren 332. 28-O.

DOS LINDAS PIEZAS CON SIN muebles, balcones calle, altos, desayuno, baño, sin pensionistas, arrienda. San Francisco 207. 28-O

ARRIENDO DOS LINDAS PIEZAS con pensión, matrimonios o caballeros. San Ignacio 169.

LINDAS PIEZAS BALCON CALLE, sin muebles, con pensión a matrimonio. San Martín 609. 29-O

23.—Instalaciones y accesorios para negocios. (Compra y venta)

ESPECIALISTA EN INSTALACIONES de fuentes de soda. Ordenes, presupuestos. Bandera 804. 28-O

VENDESE ESTANTERIA Y ARTICULOS finos, pastelería. Delicias 3531. 27-O

VENDO INSTALACION DE ALMACÉN, sin derecho a llave, con o sin mercaderías. Precio ocasión. Matucana 78. 27-O

INSTALACION COMPLETA PARA almacencito vendo ocasión. Carmen 933. 28-O

REGALO UTILES CARNICERIA, $ 350. Tratar Lira 883. 29-O

MOSTRADOR ESTANTERIA Y ROMANA de mostrador, vendo ocasión. Esperanza 1294.

VIDRIERAS PARADAS VENDO ocasión. San Diego 466.

SE VENDE INSTALACION APROPIADA para lavandería, tintorería, etc. San Diego 178.

VENDO INSTALACION, COMPLETA, para abarrotes. Franklin 1480. 28-O

VENDO BUENOS UTILES CARNICERÍA, chanchería. Salas Errázuriz 2823.

24.—Instrucción y educación. (Colegios, academias y profesores)

CURSO ARTES DECORATIVAS, sombreros, labores de mano funcionará desde 1.o Noviembre. Ejército 733. 28-O

ENSEÑANZA RAPIDA, ECONOMICA contabilidad, taquigrafía, aritmética, escritura máquina, $ 10. Cursos nocturnos. Instituto de Contabilidad. Santo Domingo 831. Nov. 24.

"MECANICA Dental". Masaje Físico. Belleza. Científica. Cirujano. Pedicuro. Ortopedia. Coiffeur, (arte peluquería). Comercio: Telegrafía. Contabilidad general. Taquigrafía. Dactilografía, etc. También por correspondencia. Diplomas válidos. Pida prospectos. Director: Prof. Díaz Gascogne (autorizado por Supremo Gobierno). Instituto Profesional "Presidente Alessandri". Bandera 127.

PERSONA COMPETENTE DIRIJA academia bailes necesito. Matta 765.

HAGO CLASES DE BORDADO ARTÍSTICO; toda clase de labores de mano. Jofré 306. O 28

25.— Instrumentos musicales, afines y accesorios. (Compra-venta y composturas).

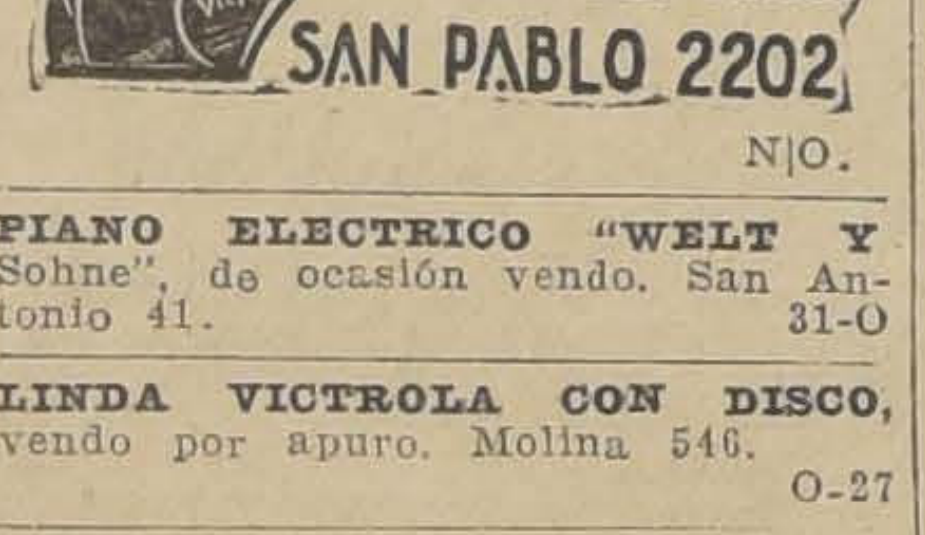
VICTROLAS.—DISCOS.
COMPOSTURAS
FACILIDADES PAGO.
SAN PABLO 2202

N|O.

PIANO ELECTRICO "WELT Y Sohne", de ocasión vendo. San Antonio 41. 31-O

LINDA VICTROLA CON DISCO, vendo por apuro. Molina 546. O-27

DISCOS VICTOR, COLUMBIA TODAS marcas desde $ 4. Siempre novedades: cambiamos discos usados, rotos, por nuevos, máquinas Singer, victrolas vendemos facilidades pago. Repuestos en general, composturas económicas muebles para victrolas, San Pablo 2786 y San Diego 1562. Dic. 25

ARMONIO SCHIEDMAYER (PORTÁTIL), poco uso, véndese ocasión.— Lillo 337. 31—O

VENDO VICTROLA CON 10 DISCOS Independencia 724. 28—O

VENDO PIANO OCASION. SAN Ignacio 421. 28-O

VICTROLA VICTOR DE OCASION vendo. Carrión 1287. 27-O

OCASION, VENDO RICA VICTROLA de mueble. Conferencia 495. O—27

VICTROLA ALEMANA, DECCA, Y discos Víctor a precios de verdadera ocasión. Panteón 1125. 29O

PIANO ALEMAN CLAVIJERO bronce, vendo. Tarapacá 696.

$ 200 VENDO VIOLIN ANTIGUO. Eleuterio Ramírez 1443.

POR VIAJE REGALO RICO PIANO alemán $ 1,700, costó $ 5,000. Chacabuco 569. 28-O

VICTROLA VICTOR, GRANDE CON 22 discos modernos, solo 800 pesos. Costó mil trescientos. Vendo. Bulnes 76. Tratar: después de las 12.

RIQUISIMO PIANO CLAVIJERO bronce, flamante, $ 1,900. Santo Domingo 2008.

PIANO CARL HARDTMANN, TRES pedales, facilidades pago vendo.— Ahumada 31.

PIANO, CUARTO COLA, OCASION, vendo. Huérfanos 2281.

PIANOS ARRIENDO. BELLAVISTA 149. 28—O

26.—Libros y estampillas. (Compra y venta)

LIBROS COMPRO, SAN DIEGO 105. 31—O.

27.—Medicina y farmacia

SIFILIS, GONORREA. CONSULTAS gratuitas 1-6. Nocturna 8.30-10.— Doctor Cifuentes. Santo Domingo 1953. 29—O

ROSTRO BLANCO DISCRETO
SE CONSIGUE CON
Perlas Líquidas
Orientales 18

FAJAS, SOSTENES
VENDAS, MEDIAS DE
GOMA A MEDIDA
FABRICA
SANTO DOMINGO 2048

4-N.

28.—Materiales de construcción. (Compra y venta)

BRUNSVIGA calculadora. Pida- La mejor calla a **Polsch y Cía. AGUSTINAS 1074.** 31-Oct.

ALAMBRE NEGRO PARA PASTO y construcciones se liquida. San Diego 494. N-2

VENDESE GALPON ZINC, MADERAS pino, roble. Salvador 1920. 27—O

VENDO TEJAS EL MIL 180 PESOS, a domicilio. Molina esquina Grajales. 28-O

FIERRO ACANALADO, negro y galvanizado, para techo, de todas dimensiones. Canales, caballetes y cornisas. Precios bajos — **JIMENEZ Y PAHUL. San Diego 494.**

GRAN DEMOLICION, PALACIO CAJA Ahorros, puertas, ventanas roble americano, vigas pino, escalas, claraboyas, vitreaux, parquet, fierro inglés, techo vendo. Agustinas 1170. O—31

MOSAICO LINDOS DIBUJOS, TUBOS cemento, todos diámetros, tapas cámaras, desgrasadores, soleras, baldosas para cancha tennis, cemento blanco, tazas granitos, lavatorios, jardineras. Lira 715. 25-Nov.

PUERTAS, VENTANAS, GALERÍAS, mamparas, listas y hacen precios muy convenientes. Fábrica Britania. Av. Matta 556. O-27

ADOBE BALON, USADO, REGALO, Maestranza 28.

TEJAS BUENA CLASE VENDO, muy barata. Compañía esquina Cueto 2614. 29-O

ADOBES $ 8 CIENTO, FIERRO galvanizado $ 1.30 pie, baldosas $ 10 ciento. Gálvez 731. O-28

REALIZO PLANCHAS ZINC, BALCONES fierro, peso mostrador, mostrador, armazón. Germán Riesco 1948. (Matadero).

VENDO ZINC BLANCO, PUERTAS tablero medio cuerpo. Concepción 811.

PUERTA FIERRO ESTILO MODERNO, 2.80 x 2.40 otra 2.80 x 1.20, dos balcones, 1.60 otro 2.65 véndese el juego completo o por partes garantido nuevo. Cerrajería Mantelli. — Vicuña Mackenna 341. 4-N

PUERTAS, REJA FIERRO, VENTANA realizo. Camilo Henríquez 1071.

29.— Máquinas, motores, afines y accesorios. (Compra-venta y composturas)

PRENSAS PARA HACER TEJAS compro. También máquina cortadora de galletas para tejas. Casilla 1545. O—30

CARRETILLAS todas de acero o de fierro y madera con rueda de 10 rayos para trabajo recio y todos los propósitos ofrece la Fundición y Fábrica José Robinovich.— Huérfanos 2653. Casilla 1234. N|O

BIGORNIAS DE acero Fabricación Sueca, de 50 hasta 180 kgs. **FUNDICION LIBERTAD.** LIBERTAD 58.

VENDO 3 MAQUINAS SINGER pie y muebles. Maruri 352. 27—O

HARNEADORES GRANDES A MOTOR ofrece. Cummin 861. 1.o-N

VENDESE MAQUINA HELADERA casi nueva. Nataniel 53. 28-O

SE VENDE UNA MAQUINA SOBADORA. Tratar: Rogelio Ugarte 1749. O—28

VENDO MAQUINA HELADERA. Carmen 1369. O-27

VENDO SIERRA HUINCHA CHICA, nueva. Valparaíso 1265. O-28

MAQUINA PIE SINGER, OTRA DE mano regalo. Nataniel 1179. O-27

650 VENDO MAQUINA HELADERA grande; 900 carretela firme, cualquier reparto. 120 dos carretoncitos de mano. Correa 1365, barrio Negrete. 28-O

VENDO OCASION MOLINO MOLER, toda clase granos, correas trasmisión, mostrador, bonita estantería corredera, armada. San Pablo 2903, esquina Esperanza. 28O

VENDESE SOLIDA PRENSA COPIADORA cartas. Cochrane 1210. O-28

SE VENDE UNA MAQUINA HELADERA, grande. Echazarreta 698. O-29

MAQUINA SINGER DE PIE, CATRE de bronce, paragüero americano vendo. Rosas 2545.

VENDO DIES CINTAS PARA MAQUINAS escribir marca Underwood, de ocasión, tinta negra, Artesanos 983.

MAQUINA ESCRIBIR, SMITH, Bross, regalo. 280 pesos. Independencia 286. 28O

$ 3,500 REGISTRADORA NATIONAL moderna, doble boleto, notas, San Francisco 633. 28O

MOTORES ELECTRICOS 10x15 CABALLOS corriente alterna, transmisiones descansos, poleas, correas, vende. San Diego 482. O-29

SE VENDE CAJA REGISTRADORA St. Louis. Tratar: Catedral 1565. O-29

OCASION: VENDO MOTOR 3 H. P. corriente alterno. General Velásquez 11. 28-O.

SOBADORA VENDO OCASION. ANDES 2230. 30-O.

MOTOR ELECTRICO 7 1|2 H. P. vendo. Nataniel 166.

PRENSAS HIDRAULICAS PARA baldosas centrífugas, para lavar azúcar vende. Bulnes 216.

VENDO CAJA REGISTRADORA National. Zañartu 1030. 29—O

¿QuiereUd. Ganar Dinero?

Apréndase esta lección

—**¿Qué es San Sebastián?**
—El Balneario más atrayente de Chile.
—¿DONDE ESTA SAN SEBASTIAN?
—A 3 horas de Santiago, en la Playa Grande de Cartagena, a 8 1|2 cuadras del pueblo.
—¿HAY MEDIOS FACILES DE COMUNICACION?
—El tren que parte de Santiago (Alameda), a las 8 y a las 4.25 P. M., cuyo pasaje cuesta desde $ 12 hasta $ 39.90, ida y vuelta. De la Estación Cartagena hasta el Balneario, hay 10 minutos de recorrido a pie y 5 minutos en tranvías.
—¿QUE ATRACTIVOS TIENE SAN SEBASTIAN?
—En primer lugar el panorama, que es el más seductor de la costa; en seguida, la vasta playa que se extiende a su frente; después, el clima fresco, saturado de brisas marinas y campestres; el terreno de cultivo en forma de suave planicie ascendente; los elementos de progreso que el Balneario está acumulando, como son: el tranvía que cruza por su frente; la luz eléctrica ya instalada; el agua potable, próxima a establecerse; el sistema de desagües por depuración biológica, que pronto funcionará; los chalets de numerosos propietarios, que antes de las vacaciones levantarán sus pintorescas siluetas en medio de la verde llanura; los recursos alimenticios de toda clase obtenidos de los valles y fundos circunvecinos; y, finalmente, el precio tentador de los terrenos: $ 1 el metro cuadrado.
—¿COMO SE COMPRA UN SITIO EN SAN SEBASTIAN?
—Si no quiere usted pagar la modesta suma de $ 300 al contado, le damos la siguiente facilidad: $ 50 al contado; $ 100 al firmar la escritura o sea 8 días después; $ 50 a 30 días y $ 100 a 60 días plazo. La propiedad se entrega libre de todo gravamen.
—¿ES BUEN NEGOCIO LA COMPRA DE UN SITIO EN SAN SEBASTIAN?
—Tan bueno es que ya, entre compradores, ha habido transacciones de sitios con un premio de $ 4 por metro cuadrado. Y todo esto cuando el Balneario aún no cuenta con el servicio de agua potable. ¡Calcule usted en cuánto se valorizará el terreno en San Sebastián el día que el Balneario tenga todos los servicios, que no se retardarán más allá del 15 de Diciembre próximo!
—¿CUANTO CUESTA EL VALOR TOTAL DE LA EXCURSION SEMANAL QUE SE HACE AL BALNEARIO?
—Nada más que $ 20, teniendo usted pasaje de ida y vuelta, comida, alojamiento en uno de los mejores hoteles de Cartagena, desayuno, lunch y almuerzo.
—¿EN DONDE ESTA LA OFICINA QUE VENDE LOS SITIOS DE SAN SEBASTIAN Y EXPENDE LAS TARJETAS DE EXCURSION?
—En Santiago, calle Huérfanos N.o 1148.—**Cornelio Aravena y César Silva.**

30.—Menajes (Compra y venta).

ANTICIPO DINERO POR MUEBLES, pianos a consignación. Compro menajes completos. Casa Remates.— San Antonio 74. N|O.

MUEBLES: OFRECEMOS CUALQUIER estilo, precios muy ventajosos; entrega inmediata, grandes facilidades de pago. Consulte nuestras condiciones. Fábrica Sociedad Nacional de Muebles y Maderas. Copiapó 1060. Entre Prat y San Diego. 18-N.

NO COMPRE MUEBLES SIN COMPARAR precios, estilos y calidad, de la enorme existencia que ofrece la gran Fábrica y Mueblería "Washington". Maestranza 444. Grandes facilidades de pago, con entrega inmediata. 18-N

MUEBLES, DORMITORIOS, COMEDORES, salón, escritorios, variedad estilos y especialidad en coloniales. — Precios bajísimos. Grandes facilidades de pago con entrega inmediata. Especialidad sillas desde 100 pesos docena, venga consultar, Fábrica Nacional de Muebles, Serrano 398. Esquina Cóndor. N. O.

SALON LUIS XVI, IMPORTADO, muy buen estado, véndese. Santa Rosa 279. O—295

COMPRA-VENTA MUEBLES, REMATES y consignaciones. Anticipo dinero. Norberto Correa M. — Martillero Hacienda. 24-N

VENDO DOS ESPEJOS, LUNA francesa, 120 por 240. Independencia 724. 29—O

VENDO MUEBLES SALON, ESCRITORIO, dormitorio, máquina pié. Gorbea 2496. 28-O

NO COMPRE MUEBLES sin comparar precios, estilos y calidad, de la enorme existencia que ofrece la gran Fábrica y Mueblería "Washington". Maestranza 444. Grandes facilidades de pago, con entrega inmediata.

SE VENDE MUEBLES CAMAS. LORETO 206. O—27

TAPIZO, BARNIZO Y COMPONGO toda clase de muebles. Hago trabajos a domicilio. Dirigirse: Av. General Velásquez 117 B. 27-O

AMOBLADO PARA HALL, ESTILO colonial, muy barato vendo. San Francisco 610. 27-O

VENDO DE OCASION ESPEJO grande, marco dorado. San Diego 976, casa 5. 27-O

POR VIAJE VENDO SALITA completa moderna y dos lindos espejos. Diez de Julio 729. O-27

MUEBLES ANTIGUOS, MEDALLón, estante vendo. Lira 885. 27—O

VENDO AMOBLADO DORMITORIO, caoba. Loreto 495-A. 27-O

$ 800 FLAMANTES MUEBLES DORMITORIO estilo inglés, colchón, catre. Echaurren 18. 28O

OCASION VENDO CATRE CUNA, baño para niño; aparador grande. San Diego 450. 29-O

POR VIAJE VENDO AMOBLADO dormitorio, en buen estado, dos meses arriendo, escritorio niño. Andrés Bello 622.

DE OCASION VENDESE MESA grande redonda, corredera, para comedor, con 6 sillas, además servicio loza, cristales, ollas aluminio. San Diego 210. O-28

VENDO SOFA, DOS SILLONES EN blanco. Manuel Rodríguez 757.

$ 170 VENDESE ESCRITORIO MEDIO ministro, San Francisco 1106.

VENDO ESPEJO SALON, LOZA, cocina de gas, amoblado de comedor. Jofré 306. 28-O

OCASION VENDO JUEGO MUEBLE dormitorio. Echaurren 18.

MUEBLES CRETONA FANTASIA, vendo. Chacabuco 63-A.

COMEDORES, SALONES, DORMITORIOS, Reina Ana, Coloniales o ingleses encontrará en San Diego 957. Domingo Sánchez e Hijo. 28—O.

MUEBLES TAPIZADOS CUALQUIER estilo o modelo encontrará a precios fuera de competencia donde Domingo Sánchez e Hijo. San Diego 957. 28—O

MUEBLES VENDO DE OCASION, discos y victrola chica. Nataniel 1209.

DE OCASION SE VENDE UN ESCRITORIO de cortina nuevo, y un aparador. Calle Tacna N.o 3430. Casi esquina Borja.

AMOBLADO SALON, $ 250; ANTESALA, $ 140; alfombrado, $ 60; dos estantes libros, $ 80; toilette mármol espejo, $ 120; ropero con espejo, $ 120; guardarropas avellano, $ 120; cómodas, catres, cocina gas, $ 60. Santo Domingo 2008.

MUEBLES COMEDOR ESTILO INGLÉS, otros dormitorios antiguos, vendo. Maestranza 94.

ALFOMBRAS, CORTINAS, LIMPIO, lavo, precios económicos. Dieciocho 85.

MESA REDONDA CAOBA ANTIGUA, vendo. San Pablo 1388.

VENDESE DE OCASION UN PEINADOR para niño, $ 50; un sofá, $ 50; 3 sillas de Viena, $ 40; y 6 plantas de aspidistras en maceteros, $ 20. Verlas de 2 a 6. San Isidro 546 A, bajos.

VENDO BILLAR, ESPEJOS GRANDES. Maturana 814. 29-O.

CAMBIO RESIDENCIA VENDO: SALÓN, alfombras, piano, lindo dormitorio, comedor, catres bronce, escritorio Chesterfield, varios. San Ignacio 169.

DE OCASION VENDO ROPERO 90 pesos y discos Víctor a $ 8 cada uno. Matucana 786. 28—O

31. — Notificaciones comerciales.

HE COMPRADO EL NEGOCIO DE frutería y cigarrería a don Alberto Giraldo, 21 de Mayo esquina Mapocho. No respondo deudas pasado 30 del mes de Octubre. Doy presente aviso.— S. Zubira. 27—O.

33.— Oficinas, locales y garages. (Ofrecidos y buscados)

140 PESOS ARRIENDASE ESQUINA con instalación para almacén. Bezanilla 1331, esquina Maruri. O 31

ONDULACION PERMANENTE DUNICO. Catedral 1261. O-31

ARRIENDO ALMACEN CON CASA habitación, en San Pablo esquina Barroso. Delicias 1230. 29-O

ALMACEN DELICIAS 337, ARRIÉNDASE. Tratar: 335. 4—N

SE ARRIENDA UNA CASA DE ESQUINA, con mucha luz y aire calle Rosas 2015. 28-O

SE ARRIENDA UN LOCAL PARA cualquier negocio. Avenida Brasil N.o 709. 28-O

170 ALMACEN HABITACION, ELECTRICIDAD, barrio populoso, esquina gran cité y calle. Góndolas puerta. Santa Rosa 1496. 27O

$ 500, LOCAL CENTRAL Y CASA bajos sin altos, tres patios, seis piezas, gas, luz eléctrica. Tratar: Moneda 639. O—27

DEPARTAMENTO PARA OFICINA o profesional, arriendo. Merced 681. O-28

LOCAL PARA NEGOCIO $ 120 arriendo. Brasil 369. 28-O

SALON ESQUINA TRES BALCONES, arriendo, pensión. Compañía 2519. 30-O

MAGNIFICO LOCAL COMERCIAL, espléndida situación arriéndase. Exposición 156. 29-O

SE ARRIENDA LOCAL, IRARRAZAVAL 13, esquina M. Mackenna. Tratar: Vidriería París.

34.— Operarios para fábricas, talleres, etc. (Pedidos y ofrecidos)

Tipógrafos

NECESITO MARGINADOR PRENSAS chicas a motor. San Diego 1770. 27—O

MARGINADOR NECESITAMOS. ESMERALDA 650. O-27

PRENSISTA DE CILINDRO COMPETENTE, necesita Imprenta Universitaria, Estado 63. 28O

PRENSISTA PARA CILINDRO NECESITO. Imprenta Chile Film. Compañía 1337.

PRENSISTA PARA MAQUINA DE Cilindro se necesita, Imprenta "Artes y Letras". Villavicencio 315. 28-O

Carpinteros y mueblistas

OFICIAL CARPINTERO PARA composturas de muebles, necesito. Moneda 2229. O-27

PINTOR MUEBLES, OPERARIO competente necesito. Gálvez 102.

NECESITO CARPINTEROS Y ENLUCIDOS, Almirante Simpson 16. V. Mackenna.

CARPINTERO, BASCUÑAN 296, entenderse con maestro.

OFICIALES CARPINTEROS GOTICOS y planos, competentes, necesítanse. Romero 3145.

Sastres, costureras y modistas

BUENAS PANTALONERAS NECESITA Sastrería Pinaud, con muestra. Estado 348. 27—O

NECESITO OPERARIAS VESTONERAS. Pasaje Lira, casa N.o 30. 27-O

NECESITO BUENAS PALETOCERAS que sepan bien la vuelta sastre y buenas corpiñeras. Merced 276. O—27

MUY BUENA MAESTRA COMPOSTURERA de obra grande necesita Errázuriz, Sullivan. Bandera 179. 27-O

BUENAS COMPOSTURERAS Y OPERARIOS de obra grande necesita la Sastrería Ginebra. Estado 250 (alto). 27-O

tre, señora y ayudanta. Gálvez 538. O-27

SE NECESITAN OPERARIOS SASTRES para obra grande, para nuestro taller. Huérfanos 1042, altos. 28O

COSTURERAS MODAS NECESITO. Rosas 2021. 28-O

NECESITO COSTURERA. MORANDÉ 57.

AYUDANTAS EN MODAS MUY competentes. Sotomayor 23.

NECESITO COSTURERAS SAN DIEGO 1546. Casita 8. 28-O

COMPOSTURERA PRACTICA Y buenas pantaloneras, necesito. Delicias 2865.

NECESITO COSTURERAS SASTRE. Chacabuco 21 B. O 28

NECESITO BUENA AYUDANTA para moda. Herrera 381.

NECESITO AYUDANTA DE MODAS. Independencia 1293.

Zapateros

2 ZAPATEROS DE HOMBRE QUE hagan composturas. Santa Rosa 186. O-27

FABRICA CALZADO NECESITA buenas aparadoras, maquinistas. Chacabuco 554. O-27

CORTADOR DE CUERO NECESITO. Dávila Larraín 1536. 28-O

APARADORAS COMPETENTES MEDIDA fina necesita, Botería Argentina. Compañía 1819. 27-O

BUENAS APARADORAS CON MUESTRA, necesito. Pago bien. "La Parisienne". Estado 112. O—27

APARADORAS PARA MAQUINAS izquierdas y planas se necesitan. Maestranza 755. O—27

ZAPATERO DE HOMBRE. MORANDÉ 643. O-27

CORTADORES DE CUERO Y FORRO, dobladoras, necesitamos. Blanco Encalada 3139. 27-O

BUEN COSEDOR PLANTILLA NECESITO. San Diego 1758. 27—O

ARMADOR BLACK, ZAPATOS foot-ball, necesitamos. Serrano 292.

NECESITO APARADORA. PEDRO Lagos 1136.

SACADOR DE PUNTERA QUE SEPA correr fierro necesito. Avenida Matta 364. 28—O.

ZAPATERO COMPOSTURERO NECESITO, Rosas 1762. 28-O

ZAPATEROS BLACK NECESITAN. San Pablo 2888.

APARADORAS, ARMADORES Y cortadores de forro, necesita Fábrica de Calzado. San Alfonso 466.

CORTADORES CUERO NECESÍTANSE, Fábrica Calzado. Amunátegui 914.

Oficios varios

HERRERO, CARROCERO SE NECESITA para hacienda cerca de Santiago. Tratar: Huérfanos 1066. O—27

SE NECESITA UN AYUDANTE pastelero que sepa el trabajo. Es para llevarlo a provincia. Tratar: Alonso Ovalle 1117. 27—O

TAPICERO DE CARRUAJES Y AUTOMÓVILES, oficiales necesito, Brasil 773. 27-O

SE NECESITAN BUENAS PREPARADORAS para sombreros. Ahumada 85. O—28

NECESITO BUENOS DECORADORES para relieve, en la Catedral de Santiago 27-O

FUNDIDORES PARA BRONCE NECESITO. Rosas 2020. 27-O

MAQUINISTA SOMBREROS PAJA señora, necesito. Trabajo mediodía. Monjitas 851 O—27

AVISO: UN BUEN AYUDANTE mecánico. Dirigirse: Independencia 418.

GASFITER CON HERRAMIENTAS necesito. Rancagua 241.

MARROQUINERAS COMPETENTES se necesitan. Morandé 720.

APRENDIZ TAPICERO NECESITO. Morandé 57.

SE NECESITA BUEN TORNERO mecánico. Marín 495. Fab. tapas coronas. 29—O.

OFICIAL BANCO NECESITO. Thompson 3426.

MAQUINITA PULIDORA CON ESMERIL especial para joyero, ocasión, vendo. Arrate 128.

MAJADOR DE HERRERO CARROCERO necesito. Arauco 1030.

NECESITO MAJADOR. MARINA Gaete 763.

CENTRADOR SEPA ARMAR GOODYEAR necesita, Dávida 945. 28-O

NINAS APRENDICES NECESITO, Root 537. Entre Carmen y San Isidro 28-O

NECESITO TAPICERO COMPETENTE, arriéndase, Tarapacá 749. 28O

NECESIT OTAPICERO COMPETENTE, Nueva York 80, 5 pisos. Oficina 55.

NECESITO BARNIZADORES. BASCUÑÁN 1306.

GASFITERS HOJALATERO NECESITO. Delicias 3839.

MAESTRO PARA COLOCAR TUBOS alcantarillado, necesito, José Joaquín Pérez 4682, Comuna Yungay. 27-O.

MAQUINISTA TAPICERO, MUY competente se necesita. Libertad 552. 28—O

NECESITO BUENAS PREPARADORAS en sombreros. San Pablo 1151. 28—O

NECESITO URGENTE OFICIAL carrocero. Victoriano 436.

35.— Oficios y servicios diversos. (Pedidos y ofrecidos)

Chauffeurs

CHOFER

Si usted quiere una buena compostura en su motor, diríjase a la estación de servicio FORD
P. MEDINA, SAN DIEGO 1270 31-O

ME OFREZCO CHOFER CAMION Ford para cualquier reparto, fianza, 800 dinero, por carta: L. V. Independencia 1539. 28-O

SE OFRECE CHAUFFEUR PARA góndola, o particulares con recomendaciones, Abelardo Vargas. Baquedano 1215.

CHOFER PARA CAMION DE CASAS comerciales con garantías, me ofrezco. Dirigirse: Correo N.o 2. M. Ramírez M. O-28

Peluqueros

SEÑORITA SEPA CORTAR Y ONDULAR necesito. Puente 637. 28—O

NECESITO PELUQUERO CO
tente y joven sepa cortar
señoritas, buen trabajo. Indep
cia 450.

NECESITO PELUQUERO COM
tente con herramientas. Bander

PELUQUERO CON HERRAMI
ta, necesito. Esperanza 113

NECESITO PELUQUERO. EXPO
sición N.o 1268.

NECESITO PELUQUERO. VIT
cura 6.

NECESITO PELUQUERO CON H
rramienta de firme. Nataniel 94

PELUQUERO NECESITO. IRARRA
zaval 1930.

PELUQUERO NECESITO. SAN PA
blo 3260.

Cocinera

COCINERA DE RESPETO NECE
to se paga buen sueldo. Die
748. Tratar: 2 a 5.

COCINERA Y SIRVIENTE MAN
se necesitan. Huérfanos 2871,
sa D.

NECESITO EMPLEADA PARA L
cocina, Administración del P
Cousiño.

COCINERA NECESITO. HOTEL
San Diego 413.

EMPLEADA PARA LA COCI
necesito. Compañía 2546.

NECESITO BUENA COCINE
Angamos 367.

NECESITO COCINERA CLUB AL
mán. Catedral 1049.

COCINERA COMPETENTE, REC
mendada, sueldo, ochenta pesos
ca familia. Necesítase. Curicó

COCINERA COMPETENTE NEC
sito buen sueldo. Carmen 651,

COCINERA Y EMPLEADA DE M
no con buenas recomendaciones
sito. Madrid 98.

COCINERA Y EMPLEADA DE PI
zas necesito, con recomendació
taniel 58.

SE NECESITA COCINERA. AV
España 337.

COCINERA, NECESITO, PAGA
buen sueldo. Avenida Matta 9

COCINERA CON BUENAS REC
mendaciones. Maestranza 32.

NIÑA ENTIENDA COCINA NE
sita Carmen 56, buen suel

COCINERAS TODA CLASE SE
dumbres acudan a La Velo
licias 842.

ENFERMERAS DE LA MANO, IN- (impreso invertido)
fieras, todo servicio, nec
urgente. Esmeralda 650, co
gastos carro.

NECESITO COCINERA. SAN D
go 2164.

NECESITO COCINERA COMPET
te, con recomendaciones, San A
so 549.

COCINERA NECESITO, CARR
1892.

COCINERA Y EMPLEADA DE C
medor se necesitan de 10 a 1
mirante Barroso 17.

NECESITASE COCINERA. AVE
da Salvador 2052.

COCINERA SEPA SU OFI
Alonso Ovalle 753. Tratar to
mañana.

COCINERA COMPETENTE Y BU
nas recomendaciones, se necesi
Delicias 1353.

AYUDANTA COCINA NECESITA
Legación Inglesa. Alonso Ov
1637.

NECESITO COCINERA BUEN SU
do. Pedro Valdivia N.o 1011.

NECESITO MAESTRA DE COCI
Chacabuco 17.

NECESITO COCINERA, VICTO
esquina Víctor Manuel 600.

NECESITO COCINERA POMA
buen sueldo, San Diego 1242.

COCINERA COMPETENTE CON
comendaciones necesítase, Cat
1559.

COCINERA RECOMENDADA, PO
familia, necesito, San Francisco

COCINERA COMPETENTE NEC
to, matrimonio sólo, exijo recom
ciones, $ 70. Serrano 381.

SE OFRECE BUENA COCI
puertas afuera, Ricardo Santa C
762, casita 18.

COCINERAS DE MANO NECE
varias. Bandera 339.

BUENA COCINERA, REGULA
edad, buen sueldo necesita. San
dro 218.

AYUDANTA PARA COCINA CO
petente necesito. Estado 33.

¡¡URGENTE!! COCINERAS, NI
ras, comedor, buenos sueldos
sita "La Radio". San Pablo 33

BUENA COCINERA NECESI
Carmen 418.

MAESTRA COCINA NECESITO
pesos y propinas, ayudanta,
sos propinas. Mercado Muni
Exposición Sección Cocina.

Lavanderas

NECESITO POSTICERA MONT
2088.

APLANCHADORA COMPETE
necesito. Merced 681.

NECESITO LAVANDERA CA
particular. Compañía 1509.

NECESITO PLANCHADORA
doblez. Bascuñán 566.

APLANCHADORA DOBLES NE
sito, competente. Lavandería
nica. Rosas 1326.

NECESITO LAVADORA DE
tos, con recomendaciones. San
1066.

LAVANDERA PUERTAS ADEN
necesito. Carmen 418.

NECESITAMOS URGENTE PO
ceras, pagamos buen precio.
475.

Mozos

SE NECESITA MOZO CON B
mendaciones. Teatinos 554.

NECESITASE MOZO BUENAS
comendaciones, Castro 221.
de 2 a 4.

SE NECESITA MOZO DE
lor para balneario. Tratar:
554.

NECESITO MOZO DE PIEZA C
recomendaciones. Plaza Hotel

MOZO PARA CAMPO NECESITO
Tratar de 4 a 6. Independencia

Liquidación

Rápida

APROVECHE LA VERDADERA REALIZACION, QUE POR CONCLUSION DE NEGOCIO, OFRECE A Ud.

La Casa Liquidadora

SAN DIEGO 626

HAY

Velos, gasas, percalas, céfiros, popelinas, cretonas, cotíes, brines, cakis, piel blanca, tocuyos y creas para sábanas, tocuyos lisos y asargados, lienzos, géneros de lana, holanda de un color para delantal, crepé, escocés de hilo doble ancho, hules, sábanas, fundas, corsés, colchas, toallas y una cantidad de artículos que liquidamos a cualquier precio.

Váyase hoy mismo a

La Casa Liquidadora

SAN DIEGO 626, y aproveche la verdadera baratura.

Niños

ECESITO NIÑO PARA LOS MANdos, Fontecilla 84. 27-O

ALTAN CHICOS, TRABAJO LIgero, San Diego 127. O-28

NO SERVICIAL NECESITASE.— Prat 1375.

ECESITO NIÑO. ÑUBLE 688.

ECESITO UN MUCHACHO QUE pa gobernar carretela, con todos s documentos. Santa Isabel 0.350.

NO NECESITO, PARA ASEO Y ndados de oficina, con muy buenas comendaciones. Teatinos 86.

NECESITAN NIÑOS PARA LOS ndados. Tratar: Toesca 1969.

NECESITA MUCHACHO DE 14 os, puertas adentro. Zañartu 1006.

NECESITO MUCHACHO DE 14 os, puertas adentro. Zañartu 1006.

Oficios y servicios

Varios

NECESITA UNA NIÑERA Y a cocinera. Enrique Concha 54-A. 28—O

MATRIMONIO EXTRANJERO NEsita empleada con buenas recomendaciones, Santa Rosa 1300. 27-O

MPLEADA COMEDOR RECOMENdada necesito. Compañía 1541. 27-O

ÑA PARA LA MANO NECESITO. A. Prat 677. 28-O

ASA ESPAÑOLA, NECESITO EMpleada, todos quehaceres de casa se- cocinar. San Pablo 3375. 28-O

ECESITO NIÑA PARA CUIDAR guagua, buen sueldo. Lira 1233. 28-O

MPLEADA COMEDOR, OTRA Pies, necesita, casa alemana. Sueldo: 60-70. Compañía 2876 B.

MPLEADA FORMAL NECESITO.— ulnes 7. 29O

RVIENTE DE PIEZAS SE NECEsita, Santo Domingo 1245. 28O

ÑERA REGULAR EDAD, NEsito. Estado 141, casa B. 28-O

ECESITASE NIÑERA. ESPEranza 567. 29-O

ECESITO NIÑA PARA REPARto de desayunos. Andrés Bello 719. 28-O

ÑERA FORMAL NECESITASE. Catedral 2225. O-28

NECESITA URGENTE MAYORdomo y cocinero para el Casino de Mabille.

MA DE LECHE OFRECESE, PRImeriza. Bulnes 268.

NECESITA EMPLEADA QUE entienda la cocina, para matrimonio, sueldo $ 70. Nataniel 450.

NECESITO NIÑERA, EXIGESE REcomendación. Ejército 215. O-28

PINTORES NECESITO. BRASIL esquina Andes. O-28

CASA EXTRANJERA NECESITA empleada formal para el servicio, buen sueldo. Alameda 238. O-28

NECESITA UNA EMPLEADA. Av. Matta 666.

NIÑA PARA LAS PIEZAS NECESIto. Agustinas 2099.

NECESITO MATRIMONIO PARA residencia Los Leones, él chofer Hudson, ella cocinera. Inútil presentarse sin buenos informes. Tratar Arturo Prat 618. 28-O

NECESITO EMPLEADA CON REcomendación urgente. Loreto 206. 29-O

POR VIAJE EUROPA QUEDAN desocupadas dos buenas empleadas comedor, cuidar niñitos grandes o piezas. Enrique Concha 7. 29—O.

NECESITO NIÑERA. DOMEYKO 1738 entre Castro y Ejército.

MATRIMONIO, EL PARA CHAUFfeur camión Ford; ella para cocinera, se necesita en Vargas 4230. 29—O.

SE NECESITA UN AJOVEN PARA cuidar niños con recomendación. Siglo XX 154. 29—O.

MEDIEROS NECESITO PARA CORta de leña y elaboración carbón. Avenida Matta 277. 29—O.

NIÑA FORMAL NECESITO PARA ayudar quehaceres, pensión Chile. San Alfonso 26. 28-O

NECESITO CANTANTE, BUEN sueldo. Matucana 11. 28-O

PINTOR LETRAS, OFICIAL DE brocha necesito. San Diego esquina Cóndor. 7-8 A. M.

EMPLEADA PARA EL SERVICIO de 4 personas necesito. Victoria 780 esquina Juan Vicuña. 28—O.

EMPLEADA PARA PASTELERIA necesito. San Diego 2035.

EMPLEADO DE COMEDOR NECESIto. San Francisco 158.

CARRETELERO, CON DOCUMENTO necesito. Chacra Palmera, Mapocho 5263.

NECESITO EMPLEADO PARA REStaurant que sea competente. Bueras 102.

JOVEN O SEÑORA EXTRANJERA para niñita necesito. Delicias 1626. 28-O

SE NECESITA UNA EMPLEADA para servir te y café. Mapocho 870. 28-O

PARA ADMINISTRADOR DE HOtel, Club, Restaurant o como mesonero en bar de primera clase, se ofrece persona activa, actualmente ocupada Larga práctica y clientela propia. — Ofertas a L. M. T. Casilla 2789. 31 O

NIÑA QUEHACERES CASA, NECEsito. Riquelme 960.

EMPLEADA NECESITO PARA COcina, con recomendaciones. Agustinas 2077.

EMPLEADA COMEDOR, CON REcomendaciones, necesito. Agustinas 2077.

NECESITO EMPLEADA ENTENdida en cigarrería. Tratar: de 1-2. San Pablo 3260. 28-O.

CARRETELERO CASADO, SIN NIños, ella quehaceres, necesito; doy pieza. Andes 2601. 27-O.

NECESITASE EMPLEADO PARA lechería. Esperanza 967. 28-O.

ASFALTADOR PARA ASFALTAR, necesito, José Joaquín Pérez 4682, Comuna Yungay. 27-O.

SE NECESITA UN COPERO. SAN Pablo 1055.

EMPLEADA PARA LAS PIEZAS con recomendaciones necesito. Catedral 1472.

EMPLEADA PARA EL SERVICIO de piezas y de comedor necesito, ágil y de regular edad. Rosas 1178. 28—O

SE NECESITA BUEN CARRETELEro y suchi. Andes 3723.

NECESITO EMPLEADA PARA COmedor y otra para piezas. Independencia 995. 28—O

SE NECESITAN DOS EMPLEADAS para todo servicio. San Francisco 359. O—27

EMPLEADA PARA COMEDOR, NEcesito. Tratar de 2 a 4. Santo Domingo 769. O—27

NECESITO BUENOS PINTORES DE letras. Vásquez 209. O—28

EMPLEADA PARA COMEDOR REcomendada necesítase en Los Leones Avda. San Luis N.o 172. Pago carro. 28—O.

EMPLEADA COMEDOR CON REcomendaciones necesito. Agustinas 2077. 27-O

NECESITO UN JOVEN AYUDANte carnicero de buena presencia y con buenas referencias. Agustinas 2340. 27-O

ESPAÑOL PARA RONDIN, CON buenas recomendaciones. Molina 77.

SE NECESITA UNA EMPLEADA. Avenida Irarrázaval 0120. O 27

ELECTRICISTAS SOLTEROS

BUENOS SALARIOS Y UN 85 POR CIENTO DE LOS TRABAJOS SON A TRATO

PARA POTRERILLOS, se necesitan con urgencia electricistas con certificados de competencia.

Contratos individuales conforme a la Ley N.o 4053.

INSCRIPCION Y EZAMEN MEDICO, en calle AMUNATEGUI número 515, entre Catedral y Santo Domingo (Señal: Bandera Azul)

LA SALIDA DE SANTIAGO SERA PROXIMAMENTE

SIRVIENTA QUE SEPA DE COCIna p..ra pastelería, se necesita. Alameda 485. O-27

EMPLEADA PIEZAS COMEDOR necesítase. Meiggs 58. O-27

NECESITO DOS NIÑAS PARA LAS mesas. A. Prat 2297, esq. Placer. O-28

NECESITO HOTELERO Y LLAVEra, regular edad. Eyzaguirre 1147, entre San Diego y Gálvez. O-27

BUENA UTILIDAD DOY A REPARtidor con buen reparto pan. Libertad 34. 27-O

NECESITO JOVEN COMPETENTE para venta verdura, recomendación. Blanco Encalada 2111. 27-O

36.— Pensión en familia.

CASA DE FAMILIA SIN PENSIOnistas arriéndase una pieza con pensión caballero honorable. Brasil 540. 27—O

FAMILIA ARRIENDA PIEZA PENsión, joven solo. Maturana 550. 27-O

JOVEN SIN PRETENSIONES DEsea pensión casa familia. Escribir San Diego 51, H. M.

CASA FAMILIA HONORABLE, arrienda dos piezas con pensión. Sazié 2352. 28O

FAMILIA HONORABLE OFRECE piezas, pensión. Catedral 2429. 31-O.

37.—Permutas en general

DIRECTOR DE ESCUELA DE PRImera clase en Santiago, solicita permuta en Valparaíso, prefiriendo con escuela anexa para adultos, fiscal. Dirección: Bascuñán 220.

38.— Préstamos e hipotecas.

DINERO A BAJO INTERES FACIlito sobre hipotecas. — Julio Pelissier. Morandé 283.

DINERO LISTO PARA HIPOTEcas. Bandera 537, departamento 3.

$ 40,000 OFRECENSE PARTIDAS hipotecas. Jofré 423.

FACILITO DINERO SOBRE HIpoteca directo dueño propiedades. — Correo 7. Mercedes.

LABARCA FELUI TIENE MUCHO Dinero para prestar inmediatamente en sólidas hipotecas. Buenos títulos. 345. Bandera.

GRANDES Y PEQUEÑAS PARTIdas para hipotecas, ocho por ciento anual, sin intermediarios. Traer títulos. Huérfanos 2423. 31-O

39.—Propuestas

CONCURSO

Se ha abierto concurso para proveer el cargo de Dentista de la Escuela Normal de Victoria. (Mariluán). Detalles en "El Diario Oficial".

EL DIRECTOR GENERAL DE EDUCACION PRIMARIA

CONCURSO

Se ha abierto concurso para proveer 15 horas de dibujo y caligrafía en la Escuela Normal de Chillán. DETALLES EN "EL DIARIO OFICIAL".

EL DIRECTOR GENERAL DE EDUCACION PRIMARIA

Propuestas Públicas

Llámase la atención hacia un aviso que se publica en "El Diario Oficial" en el que se solicita casa para la escuela N.o 91 de Santiago.

EL DIRECTOR GENERAL DE EDUCACION PRIMARIA

Propuestas Públicas

Llámase la atención hacia un aviso que se publica en "El Diario Oficial", en el que se solicita casa para la Escuela N.o 214 de Santiago.

EL DIRECTOR GENERAL DE EDUCACION PRIMARIA.

Propuestas Públicas

Se llama la atención a los interesados hacia un aviso que se publica en "El Diario Oficial", solicitando propuestas públicas para la adquisición de material de costura para la enseñanza manual en las escuelas públicas durante el presente año.

EL DIRECTOR GENERAL DE EDUCACION PRIMARIA.

40.— Profesionales

CONCURSO

Se ha abierto concurso para proveer 6 horas de Inglés en la Escuela Normal N.o 1 de esta ciudad y 12 horas de Educación Física en la Escuela Normal de Curicó.

Detalles en "El Diario Oficial"

EL DIRECTOR GENERAL DE EDUCACION PRIMARIA.

27—O

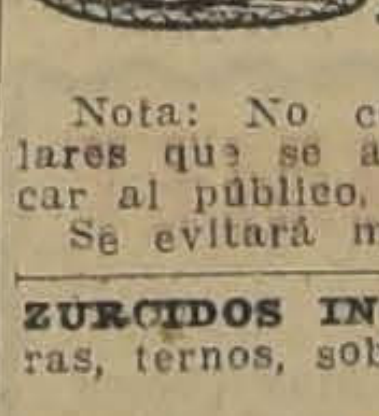

EL ZURCIDOR JAPONES

ESPECIALISTA UNICO. VIRADURAS, COMPOSTURAS, TRANSFORMACIONES

ATIENDE PROVINCIAS

CONTRA REEMBOLSO

SAN DIEGO 228 TEL. 667

Nota: No confundirlo con similares que se avecinan para equivocar al público.

Se evitará molestias.

ZURCIDOS INVISIBLES, VIRADUras, ternos, sobretodos. Merced 776. 27—O.

NULIDADES DE MATRIMONIOS, divorcios, posesiones efectivas, cobranzas de cheques, letras, juicios criminales, etc., atiende el abogado Jaramillo Arteaga, anticipando fondos según convenio. Consultas, Bandera 537.

41.— Prendas de vestir.

PANTALONES 100, DIBUJOS, DEpósito casimires, 12 metro, sección sastrería, abrigos viaje, trajes sobrantes, 65 vestones alpaca, Vicuña Mackenna 1085. 1-Nov.

100 Vacas y Vaquillas Holandesas

IMPORTADAS DE LA REPUBLICA ARGENTINA

(Provincia de Buenos Aires)

SE REMATARAN EL VIERNES 5 DE NOVIEMBRE

EN NUESTRO ESTABLECIMIENTO CALLE EXPOSICION, ESQUINA ANTOFAGASTA

VENDRAN:

70 **VAQUILLAS HOLANDESAS,** finas por cruzamiento de 2 para 3 años; de éstas 40 vienen cubiertas por TORO HOLANDES FINO QUE FUE CHAMPION en la Exposición de Palermo el año pasado (1924). Todas vienen con preñez muy avanzada.

30 **VACAS HOLANDESAS,** de éstas vienen 16 paridas y el resto con preñez a la vista.

Todo este ganado es criollo de la provincia de Buenos Aires y de procedencia muy lechera.

Eduardo Rodríguez & Cía.

OFICINA CENTRAL: HUERFANOS 1260

CAJA DE CREDITO HIPOTECARIO

REMATE JUDICIAL

El 8 de Noviembre de 1926, a las 3 P. M., se rematará en el Quinto Juzgado Civil de Mayor Cuantía de Santiago, el predio signado con el N.o 1290 de la Avenida Pedro de Valdivia, con frente también a la Avenida Luis Cousiño, Comuna de Providencia, de este departamento.

MINIMUM: $ 100,000.00

que se pagarán: a). Con $ 24,754.41, reconociendo una obligación a favor de la Caja de Crédito Hipotecario de $ 27,000.00, primitivos en letras del 8 o|o de interés y 1|2 o|o de amortización anual, y b). Con $ 75,245.59, al contado.

Bases y antecedentes en la Secretaría del Quinto Juzgado Civil de Mayor Cuantía de Santiago.

Títulos en el Archivo de la Caja Hipotecaria.

42.— Personas buscadas.

ENCARNACION RIVERA DE SOlar desea saber de su hermana Rosa Elvira Rivera. A. Prat 131. 27-O

DIONISIO 2.o GUTIERREZ CAMpos, desea verse con Juan Nepomuceno Campos. Su primo. Calle Libertad 1249. 14-N

43.— Profesionales pedidos y ofrecidos

FARMACEUTICA NECESITO. TRAtar: Franklin 1084. O-27

44.— Remates.

REMATE, MAÑANA, AVISO DEtallado este diario. Bascuñán Guerrero 393.

REMATE HOY 2 P. M. DEL EMporio San José, calle Cochrane 1198 esquina Valparaíso. — Hay azúcar, arroz, yerba, café, fósforos, chancaca, harina, fideos, galletas, dulces, jabón, velas, almidón, chocolates, duraznos amarillos Santa Inés, mermeladas, miel palma, sardinas, salmón, choritos, langostas, cocoa, tarros aceite Bau, Sasso, tomates, arvejitas, espárragos, frutas al jugo, cuáker, cristalería, gran surtido cigarrillos, paquetería, cinco sacos garrillos, paquetería, 5 sacos maíz, 10 sacos papas, 20 sacos leña, trigo, arvejas, afrecho, diez docenas escobas, un tambor carburo, chuicos, damajuanas, botellas, sacos, frascos mostrarios, dos cajones clavos, sal costa, fina, estanterías nuevas, cinco vidrieras, balanzas platillos, balanza Howe, romana nueva 500 kilos, molinillos nuevos, reloj pared, depósito parafina, pizarras, carbón, cien kilos quesos, cajones soda, papel envolver, seda, color, mercería, imprenta, velas sebo, muebles, Victrola cuarenta discos, mesas, cocina, estufas, planchas económicas gran surtido a la vista.—Luis Abello, Ordenes, Valparaíso 1379.

REMATE ALMACEN ABARROTES, Viernes a las 2 P. M., Bascuñán 120. Por orden del receptor don Aníbal Jaña, se rematará al mejor postor: cajones aceite varias marcas, 100 kilos té, conservas importadas y nacionales, cajones velas, frutos del país, estanterías, mostradores, romana 500 kilos, molinillo, balanzas, vidrieras, Mañana detalles.—Juan Campanella, martillero. Ordenes: Maule 1008, casa 5.

REMATE DEL ALMACEN DE ABArotes.—Calle Ramírez esquina Arica (Pila del Ganso).—Para mañana Jueves, a las 2 P. M.—Hay: Azúcar, yerba mate, arroz carolino, grasa, manteca, aceite tarros, té varias clases, café tostado, conservas surtidas, sardinas, salmón rosado, duraznos Rubio, mermeladas, porotitos, gran lote paquetería, porotos burritos, maíz, trigo, almidón, leña, muchos otros artículos abarrotes. Venderé también armazones, mostradores, vidrieras paradas, vidrieras tendidas, peso mostrador, romana 500 kilos, molinillo café, muestrarios con vidrios, damajuanas vacías, chuicos. Además venderé catres fierro, colchones, sillas, mesas, cocina, ollas, cacerolas, baño zinc, calentador. Muchos otros muebles.—Eleodoro Estay, martillero. Recibo órdenes para remates, oficina San Francisco 106.

45.— Rodados, accesorios y caballos. (Compra y venta)

VENDO CARRETELA FIRME, MApocho 3743. 28—O

VENDO CARRETON LECHERO con reparto y lechería. San Pablo 4129. 27-O

VENDO CARRETON HELADERO. San Diego 1319. O-27

VENDO BICICLETA TORPEDO, sin uso. San Ignacio 1028. O-27

POR VIAJE VENDO BICICLETA. San Isidro 657, casita 5. O-27

VENDO CARRETELA DE CARNIcería con caballo o cambio por autocamión. San Diego 1275. 28—O.

CARRETELAS VENERAS, CON ARnés en muy buen estado vendo por la mitad del valor, regalo la patente. Av. Matta oriente 53. 30-O

500 PESOS VENDO CARRETELA perfecto estado. Independencia 2238. O-29

VENDO CARRETELA EN PERFECto estado. Arica 4081. O 28

VENDO YEGUA TRES AÑOS, INScrita, fina. Tratar: Grajales N.o 2952 O 28

VICTORIA VENDO. CARRION 1826. 28—O

47.— Servicios y cosas útiles para familias.

SEÑORITA, NO ARRUINE SU CAbello con fierros calientes. El ondulado al agua es el más natural, elegante, durable. Una prueba la dejará encantada. Técnico especialista Genesca, ex-peinador del Plaza Hotel de Buenos Aires, recién llegado. Ruego solicitar hora. Catedral 1261. Teléfono 4752, Central. O-31

LINDA CAPA SEDA NEGRA, VEStidos elegantes, vendo. Manuel Rodríguez 757.

VENDO BARATA BONITA CUNA guagua. Pedro Lagos 1136.

SEÑORAS, SEÑORITAS, ¿QUIEREN usted vestir elegantemente y económicamente? Visite García Reyes 125.

LA DAME ELEGANT, SAN DIEGO 106, novedades en confecciones sobre medida, corte elegante. Especialidad en trajes de novia, calados, plisados. Precios módicos.

$ 80 COCHE CUNA FLAMANTE, véndese. Delicias 2180.

COLCHON LANA FLAMANTE, PLAza y media, regalo. San Isidro 599.

ONDULACION PERFECTA Y CORte de melena, profesional. También atiende a domicilio. Gorbea 2458, casa 2. O 28

Sombrerería "El Progreso"

Castro 355 e Irarrázaval 0.30 casi esquina Vicuña Mackenna

Casa especialista en transformaciones de Sombreros de Señoras, como ser: Paja, paño y sedas.

PRECIOS SIN COMPETENCIA

UN HOMBRE CHIC NEcesita forzosamente trajes modelos y a precios convenientes, y eso solo los encontrará donde Vilugrón. **SAN MIGUEL 62**

DE REFINADO gusto y a precio ínfimo ofrece hermosos sombreros la Fábrica Cabello Hnos. Delicias 2517, frente Av. España.

M. DE GENESCA, EX-JEFE MAsajes casa Moussion de Buenos Aires, recién llegada. Masajes, baños faciales antisépticos, baños de luz Finsen, depilación eléctrica, reformación defectos rostro, beauté, manicure, técnica perfecta, únicamente belleza. Ruego solicitar hora. Catedral 1261, Teléfono 4752, Central. O-31

MERINO Y CIA.— Fabricantes de Sombreros señoras, Sombreros Liceos, Hormas de pita, Importadores de novedades. Hechuras, Transformaciones. Precios módicos, conozca nuestros Talleres.

"ELIANE"

Catedral 1878

N|O.

SAN ANTONIO 340
SAN ANTONIO 340
SASTRERIA RETAMALES
PREMIADA EXPOSICION 1916

N|O.

Importante Remate

De saldos de maderas, maquinarias y útiles varios pertenecientes a la barraca de los señores Williamson y Cía. por liquidación de la Sección Maderas y entrega del local.

EL MIERCOLES 27 DEL PRESENTE, A LAS 2 P. M.

EN AVENIDA IRARRAZAVAL 393

— HAY: —

MADERAS. — 500 pies caoba de 1.a clase, piezas pino oregón, lote machiembrados para pisos, listones laurel y pino araucaria, roble pellín de 2 por 2, 2 por 3, 2 por 5, 2 por 6 y 2 por 8' de 4 1|2, 5 y 6 varas y de 6 y 7 metros; rodrigones de 2 por 2; tutores de 2 por 2, de 3 y 3 1|2 varas; lote tablas de 1|2 y 1 por 10 de 4 1|2 varas, lote estacas, caballetes, leña, etc.

MAQUINARIA.—Tres motores eléctricos, trifásicos de 30, 27 y medio y 20 1|2 H.P. transmisiones de 6 y 7 metros de largo, poleas fierro y madera, descansos, ejes, máquina para afilar sierras, dos serruchos instalados, polines del serrucho, cuatro sierras circulares, 2 canteadores en perfecto estado, correas transmisión.

VARIOS. — Muestrarios, tambores fierro aceiteros, aceite delgado para motores, manguera, letreros, **dos extinguidores de incendio de 40 galones cada uno portátiles,** mediagua madera, rejillas raulí, carretillas fierro, chuzos, palas, rastrillos diablos, fierro viejo, acero, escaleras, 1,200 pulgadas lineales cuchillos acero para acepillar y moldurar y diversos otros objetos a la vista.

PAGO AL CONTADO.

ARCADIO MEZA SALINAS

Martillero de Hacienda.

REMATE DEL FUNDO SANTA VICTORIA de MALLARAUCO"

ANTE EL NOTARIO DON EULOGIO ALTAMIRANO SE VENDERA EL 30 DE OCTUBRE EN CURSO, A LAS 4 P. M., EN NUESTRAS OFICINAS, BANDERA N.º 101, AL MEJOR POSTOR, EL FUNDO "SANTA VICTORIA de MALLARAUCO", situado en el DEPARTAMENTO DE MELIPILLA, Y POR EL MINIMUM DE

$ 2.200,000.-

PAGADEROS EN LA SIGUIENTE FORMA:

a) Tomando a su cargo el comprador, una deuda a favor de la Caja Hipotecaria, originaria de 900,000 pesos, por el valor a que esté actualmente reducida, considerando los bonos por su valor comercial;

b) Con una tercera parte del saldo de precio al contado, en acto de firmarse la escritura de venta; y

c) Los dos tercios restantes del saldo de precio a uno y dos años plazo, en cuotas iguales con más el interés del 8 por ciento anual y 12 por ciento en caso de mora.

La propiedad tiene una superficie aproximada de 600 cuadras planas y regadas y 1,200 de lomajes de siembra y de cerros pastosos aptos para crianza y con monte; casas habitación y de administración y para inquilinos; bodegas, galpones, etc.; un silo "Tasco" de 400 toneladas y una gran plantación de eucaliptus, y se venderá ad corpus en el estado en que se encuentra.

El fundo tiene para su regadío, 116 acciones del Canal Mallarauco. En el precio de venta se comprenden las siembras actualmente existentes, pues el fundo se entregará inmediatamente.

El comprador queda obligado a adquirir al contado y a precio de inventario, los enseres, maquinarias y útiles de labranza y tendrá derecho a adquirir los animales a tasación de un perito nombrado de común acuerdo o por la justicia en subsidio.

El comprador pagará el 1 por ciento de comisión a nuestra oficina, sobre el precio de remate. Otros detalles y condiciones, así como facilidades para visitar el fundo, pueden consultarse en nuestra oficina.

M. TOMAS TOCORNAL y LUIS LARRAIN BULNES

101 BANDERA - 101

REMATE

Por acuerdo de los herederos de don David Mandiola Mercado, y ante el Compromisario don Ladislao Errázuriz, en su estudio, calle Amunátegui N.o 301, se rematará, con admisión de postores extraños, el día

29 DE OCTUBRE, A LAS 3 P. M.

la propiedad ubicada en **CARTAGENA,** calle Condell **N.o 115** (a una cuadra de Playa Chica), en tres lotes:

Lote 1.—Casa y sitio. Frente, 17.60 metros. Superficie, 461.56 metros cc.

MINIMUM: $ 31,248.00

Lote 2.—Casa y sitio. Frente, 17.70 metros. Superficie: 446.04 metros cc.

MINIMUM: $ 22,770.26

Lote 3.—Sitio. Frente, 18.10 metros. Superficie: 498.61 metros cc.

MINIMUM: $ 15,331.86

Los dos primeros lotes están edificados y se comprenden en el remate los muebles de que están provistos.

El precio se pagará: una tercera parte al contado; otra tercera parte a seis meses, y el saldo a un año plazo, con el 8 por ciento de interés anual.

Para visitar la propiedad los interesados pueden entenderse con el señor Francisco Améstica que vive en ella.

Títulos, bases y demás antecedentes, en el estudio del árbitro.

CONOZCA USTED LA gran exposición de Corsés-fajas "Salomé" (desde $ 25). Modelos para toda forma de bustos, en la vitrina **SAN ANTONIO 93.**

N|O.

—Socios capitalistas e industriales. (Pedidos y ofrecidos)

SE NECESITA SOCIO CON $ 30,000 para explotar concesión club social, o con $ 5,000 o 10,000, siempre que tenga bien raíz. Catedral 1111. 21-O.

SEÑORITA, TARDE O TEMPRANO hará arreglar su melena en forma artística por Genesca, ex-peinador del Plaza Hotel de Buenos Aires, recién llegado: Catedral 1261. O-31

SOCIO 10 A 15,000 NECESITO, NEgocio decente, capital garantido, no necesita trabajar. Dar dirección: J. T. Correo 12.

49.—VERANEO

SITIOS EN LLOLLEO, VENDO EN espléndida situación, frente a la Parroquia. Tratar: Vergara 373. O—28

BALNEARIO SAN SEBASTIAN, Cartagena, arriendo cómodo chalet con algunos muebles. Lira 717. 28-O

Remate del Menaje de Casa

Del doctor don Narciso Concha

CERRO 7, ESQUINA DE DELICIAS

Mañana Jueves a las 2 P. M.

— HAY: —

SALON.—Magnífico autopiano Behr & Bros, con 76 rollos escogidos, rico amoblado francés dorado estilo Luis XVI con tapicería Aubusson, compuesto de sofá. 3 sillones, 2 banquetas y 2 sillas enjuncadas doradas, mesas doradas con mármol, cuadros al óleo de autores extranjeros, gran jardinera Gallée, adornos finos, lámpara de cristal Baccarat, alfombra de Smyrna, etc.

HALL.—Amoblado confortable tapizado en brocato verde, compuesto de sofá y 3 sillones, 2 sillones de baqueta, rica Victrola **Víctor de pie con discos,** paragüero, mueble licorera y mesa de centro tallados, diván tallado, taburetes, **linda estatua de mármol "Venus del Vaticano",** alfombras de Smyrna, lámparas de madera, alfombra de escalera, varillas de bronce, etc.

COMEDOR.—Lindo amoblado tallado estilo colonial, compuesto de aparador, bajo, vitrina, mesa de correderas, 2 sillones y 6 sillas, mesa de servicio tallada, servicios de cristal cortado y de porcelana inglesa, pieza de centro, fuentes con tapa, azafates, fruteros, paneras y diverso sútiles de plaqué, cubiertos, mantel de colores, **gran variedad de platos de colgar,** servicio para té de fayence, alfombra Smyrna, lámpara de madera tallada, etc.

DORMITORIO.—Amoblado de marquetería con bronces estilo Luis XVI compuesto de ropero, chiffonier, toilette, 2 veladores y mesa de centro, **lindo amoblado estilo Luis XVI de marquetería con bronces y tapizado en brocato rosado,** compuesto de lit de repos, 2 bergeres y 2 sillas, mesitas de marquetería, **2 magníficos catres de bronce con sommier,** servicio de lavatorio de plaqué, cortinas azules, rica alfombra inglesa Axminster, lámpara de bronce.

VARIOS.—Rica cocina a gas importada, muebles y útiles de cocina, lavatorio de desagüe, estufas a gas y a parafina, etc.

— A LA VISTA HOY, DE 2 A 6 P. M. —

JORGE Y VICTOR EYZAGUIRRE H.

MARTILLEROS DE HACIENDA

POR AUSENTARME

VENDO MENAJE DE CASA COMPLETO

COMPUESTO DE JUEGO DORMITORIO COMPLETO, COMEDOR, HALL DE MIMBRE, COCINA GAS, ETC., ETC.

SANTA ROSA 266 — 9-12 y 2-5 P. M.

"EL TATTERSALL"

En la FERIA que se efectuará

HOY — MIERCOLES 27 — HOY

Entre otros lotes de GANADO GORDO y para ENGORDA

SE REMATARAN

NOVILLOS GORDOS llegados de Polpaico.
VACAS GORDAS llegadas de Puente Alto.
BUEYES GORDOS, llegados de Chillán.
CABALLARES de tiro y silla, de diversas procedencias.

EL GERENTE.

Gran Remate

DE AUTOMOVILES

y Carrocerías para Camiones Ford

Que hoy Miércoles 27, a las 2 P. M. efectuará la firma

ESCOBAR & EBELL, Ltda.

EN SU LOCAL: DELICIAS 1751 (Frente a Castro)

Esta será la más grande oportunidad del año para adquirir un automóvil. Se REMATARAN coches turismo, cerrados y sport; de las siguientes acreditadas marcas:

HUDSON
CADILLAC
MARMON
PACKARD
PREMIER
BUICK
DODGE
W. KNIGHT
FORD
GRAY
CHANDLER
CHALMERS
STUDEBACKER
STUTZ
COLE, etc.

CARROCERIAS DE TODOS TIPOS PARA CAMIONES FORD

Visite la Sala y pida las condiciones del REMATE, que constituye una garantía para los compradores.

A la vista desde HOY.—PAGO AL CONTADO

27—Oc

CAJA DE CREDITO HIPOTECARIO

REMATE JUDICIAL

El 10 de Noviembre de 1926, a las 11 A. M. se rematará en el Quinto Juzgado Civil de Mayor Cuantía de Santiago, el fundo denominado "Las Mercedes" y sitios de la Población Placilla, ubicados en el departamento de Valparaíso.

MINIMUM:...... $ 674,388.67.

que se pagarán: a) Con $ 96,977.00, saldo de una obligación de $ 100,000.00, primitivos en letras del 8 por ciento de interés con 1½ por ciento de amortización anual a favor de la Caja de Crédito Hipotecario; b) Con $ 97,695.00, saldo de otra obligación de $ 100,000.00, primitivos a favor de la Caja de Crédito Hipotecario en letras del 8 por ciento de interés y 1½ por ciento de amortización anual; c) Con $ 200,000 al contado, en dinero efectivo; y d) Con $ 279,696.67, a seis meses plazo.

Bases y antecedentes en la Secretaría del Quinto Juzgado Civil de Mayor Cuantía de Santiago.

Títulos en el Archivo de la Caja Hipotecaria. 28—Oc

Gran Remate del Menaje de Casa y Automóviles Buick y Hudson

DEL SR. JULIO LAGARRIGUE

El Jueves 28 a las 2 P. M.

29 CASTRO 29

—: HAY :—

SALON.—Piano vertical Blüthner, amoblado Luis XVI dorado, tapiz seda (Verde nilo), Trumoth, gran espejo dorado con consola, mesas y pedestales para salón, estatutas, jardinera de Sevres, floreros, cuadros al óleo de autores premiados, lámpara de bronce de 7 luces, alfombra, cortinajes, etc., etc.

ESCRITORIO COLONIAL.—Amoblado colonial de 3 piezas, compuesto de: mesa escritorio, credence, estante para libros, máquina escribir Underwood, mesa para ídem, caja de fondo marca Hinze Bostelman, cuadros al óleo, cortinajes, lámpara de bronce y cristal, pedestales coloniales, servicio para fumar, tintero de plaqué, barómetro con termómetro, choapinos, etc., etc.

COMEDOR.—Amoblado comedor de 3 piezas, compuesto de: aparador, trinche y vitrina, mesa corredera, 12 sillas tapizadas, gran amoblado Chesterfield tapizado en cuero marroquí, servicios de loza, cristalería y cuchillería, manteles, carpetas, servicio de té, alcuza, bandeja de plata, gobelinos, reloj antiguo, cuadros al óleo, lámpara eléctrica de 4 luces, etc., etc.

HALL.—Rico amoblado para hall de roble americano, compuesto de: sofá, 3 sillones, mesa de roble ovalada, mesas de caoba, pedestales, jardineras, jarrones, candelabros, reloj, cuadros al óleo y en relieve, estatuas, objetos de arte, plantas, alfombras, paragüero de asiento con espejo.

DORMITORIO PRINCIPAL.— Amoblado de 3 cuerpos imitación roble, compuesto de: ropero de 3 cuerpos, toilette, chiffonier y 2 veladores, catres gemelos de bronce 1 plaza, sommiers, colchones, diván, costurero con música, servicios de lavatorios, botellas para velador, etc., etc.

OTROS DORMITORIOS.—Dos dormitorios de 2 cuerpos, compuestos de: ropero, toilette, chiffonier, 2 veladores, catres de bronce, sommiers, colchones, servicio de lavatorio, alfombra, amoblado gris Trianon, compuesto de 5 piezas.

BAÑO.—Tina de baño de fierro enlozado, calentador, anafe, pañeras, etc.,

VARIOS.—Amoblado para comedor Renacimiento, compuesto de: aparador, 2 trinches, mesa y 12 sillas, ropero de 3 cuerpos con espejos, cómoda caoba, peinador, **mesas de arimo de jacarandé y caoba.** Amoblado de mimbre, pedestales para plantas, catre, máquina de coser de pie, velocípedo para niño, jardineras, etc.

COCINA.—Cocina económica, batería, mesas, etc.

AUTOMOVIL HUDSON. — Turismo de 7 asientos.

AUTOMOVIL BUICK.—Turismo 7 asientos, 6 cilindros, con 2 llantas repuestos, con fundas, amortiguadores, en perfecto estado

A la vista desde hoy a las 2 P. M.

NORBERTO CORREA M.

MARTILLERO DE HACIENDA

NOTA.—Los automóviles se rematarán a las 4 P. M.

Remats de prendas de plazo vencido

El Miércoles 27 de Octubre, a las 9 A. M., el martillero señor Mandiola rematará en la **Casa de Préstamos LAS DOS ESTRELLAS, calle M. Montt N.o 2892,** las prendas no rescatadas y comprendidas entre los números 34,405 a 36,068 y 86,842 a 88,690.

Hay: rebozos, catres, colchones, ternos, calzado, ponchos, bicicletas, joyas, etc.

El Miércoles 27 de Octubre, a las 10 A. M., el martillero señor Jorquera rematará en la **Casa de Préstamos LA SANTA JUANA, calle San Borja N.o 171,** las prendas no rescatadas y comprendidas entre los números 71,132 a 72,837 y 43,770 a 45,459.

Hay: alhajas, plaquées, máquinas coser, mantas, cortes casimir, manteles, etc.

El Miércoles 27 de Octubre, a las 11 A. M., el martillero señor Aldunate rematará en la **Casa de Préstamos LOS 2 CABALLOS BLANCOS Av. Delicias 3281,** las prendas no rescatadas y comprendidas entre los números 14 a 1,686 y 7 a -,494.

Hay: ternos, armas de fuego, ponchos, rebozos, máquinas coser, sillas montar, etc.

El Miércoles 27 de Octubre, a las 2 P. M., el martillero señor Eyzaguirre rematará en la **Casa de Préstamos LA CHILENA, calle Castro N.o 506,** las prendas no rescatadas y comprendidas entre los números 37,599 a 39,699 y 47,188 a 49,823.

Hay: plaquées, ternos, manteles, amoblados, cortes casimir, bicicletas, etc.

El Miércoles 27 de Octubre, a las 4 P. M., el martillero señor Jorquera rematará en la **Casa de Préstamos LA SAN VICENTE, calle B. Encalada N.o 2781,** las prendas no rescatadas y comprendidas entre los números 20,267 a 21,142 y 549 a 3,382.

Hay: catres, colchones, ternos, calzado, rebozos, plaquées, máquinas coser, etc.

Las prendas estarán a la vista desde dos horas antes del remate. PAGO AL CONTADO.

EL INSPECTOR.

El Jueves 28 de Octubre, a las 9 A. M., el martillero señor Mandiola, rematará en la **Casa de Préstamos LA ROYAL, calle Estado N.o 56,** las prendas no rescatadas y comprendidas entre los números 2,600 a 3,063.

HAY: planos "Risca y San", joyas con perlas, brillantes, plaquées, victrolas.

El Jueves 28 de Octubre, a las 10 y media A. M., el martillero señor Aldunate, rematará en la **Casa de Préstamos EL SOL, calle San Diego N.o 1602,** las prendas no rescatadas y comprendidas entre los números 93,822 a 94,698 y 91,589 a 93,571.

HAY: bicicletas, ternos, calzado, rebozos, ponchos, manteles, cortes casimir.

El Jueves 28 de Octubre, a las 2 P. M., el martillero señor Eyzaguirre, rematará en la **Casa de Préstamos LA MARAVILLA N.o 2, calle San Diego 1398,** las prendas no rescatadas y comprendidas entre los números 52,001 a 53,245 y 74,950 a 76,330.

HAY: pieles, ponchos, máquinas coser, manteles, rebozos, cortes casimir, etc.

El Jueves 28 de Octubre, a las 4 P. M., el martillero señor Jorquera, rematará en la **Casa de Préstamos LA SULTANA, calle San Diego N.o 2080,** las prendas no rescatadas y comprendidas entre los números 64,801 a 66,797 y 42,887 a 44,324.

HAY: catres, piezas lienzo, carpetas, ternos, alhajas, cortes casimir, etc.

Las prendas estarán a la vista desde dos horas antes del remate.

PAGO AL CONTADO.

EL INSPECTOR.

Remate

El 29 del presente, a las 3 P. M., ante el 2.o Juzgado Civil de esta ciudad, se rematará la propiedad N.o 454 de la calle Maruri.

MINIMUM: $ 13,466.68

Bases y antecedentes en secretaría.

Autos: Cariola con Vera, y estudio abogado Riquelme, Compañía 1065. 27—Oc

---

REMATE del MENAJE de CASA

DEL SEÑOR CARLOS ROSS

(POR CAMBIO DE DOMICILIO)

HOY MIERCOLES 27, A LAS 2 1½ P. M.

2017 GRAJALES, PASADO CARRERA

— HAY: —

SALON.— Rico piano vertical, amoblado de Mouquett, mesa centro nogal, pedestales, **Espejo Luis XVI, luna cortada,** cuadros al óleo, grabados, 2 jarrones de porcelana, floreros, 1 biombo pintado, estatua, etc.

ESCRITORIO.— Alfombra de 1 piso, mesa escritorio, 1 estante para libros, amoblado Misión, tapiz cuero, **1 sillón giratorio de roble,** prensa copiar, máquina escribir, cuadros.

COMEDOR.— Alfombra de 1 piso, **amoblado estilo inglés con marquetería y bronce de:** 1 aparador, 1 trinche y 1 vitrina con cristales y espejos, lunas cortadas, mesa de correderas, 12 sillas tapiz cuero, carpeta de mesa, manteles, servicio de loza inglesa, cuchillería, cristalería, bandejas, jarros, piezas de centro, alcuzas, bomboneras y servicios de té de plaqué, etc.

DORMITORIOS.— Alfombras de 1 pieza, **amoblado estilo inglés con ropero con espejo de 1 cuerpo,** catres de bronce al laqué, colchones de lana, amoblado de asiento, servicios de lavatorio, mesas de centro, cuadros, roperos con espejo, peinadores, cómodas y veladores sueltos, etc.

VARIOS.— Rica cocina a gas "Richmond", mesa con zinc y algunos útiles, tina baño zinc, **gran calentador a leña,** paragüero con espejo, catrecito para guagua y algunos objetos del interior. **1 silla de montar inglesa, importada, cuero de chancho,** y otra más.

A LA VISTA HOY, DE 2 A 6.

Enrique Mandiola Eastman.

MARTILLERO DE HACIENDA

Remate Judicial

Y VOLUNTARIO DE MENAJES DE CASA Y AUTOMOVIL FORD SEDAN

865 — AGUSTINAS — 865

DEPARTAMENTO MENAJES

Hoy Miércoles 27, de 10 a 12 y de 2 adelante

Por decreto del 2.o y 5 o Juzgados Civiles en varias ejecuciones.— Juzgado Especial de Apelaciones, Juzgados de Subdelegaciones rurales. Por orden del Liquidador de las Compañías de Seguros. Varias Sucesiones y consignatarios

— HAY: —

Rico autopiano HOWARD mueble de caoba, con muy poco uso, y escogida colección de piezas. Pianos verticales de diversas marcas. Pianos de estudio. Pisos para pianos, estantes para música, Victrolas de diversas marcas de mueble y sobremesa, discos para ídem., músicas mecánicas, instrumentos de cuerda, etc.

AMOBLADOS de salón, sala, escritorio, comedor, dormitorios de 1, 2 y 3 cuerpos; fumoir, hall, etc., en diversos estilos. Espejos biselados marcos dorados de gran tamaño, vitrinas, mesa de centro, adornos para salón, figuras de mármol, bronce y composición, cortinajes, alfombrados de tira y de una pieza, etc.

ARTICULOS de menaje en general, artículos sanitarios, tinas de fierro enlozado, calentadores a gas, leña y carbón, lavatorios de desagües, bidets, excusados silenciosos, excusados portátiles, lluvias, botiquines, espejo, útiles de toilette, etc.

ROPEROS, guarda-ropas, peinadores, cómodas y veladores sueltos, catres de bronce, fierro con bronce y fierro solo, marquesas, colchones de lana y crin, ropa de cama, divanes, servicios de lavatorios, etc.

SILLAS DE VIENA, sillas para jardín, amoblados mimbre, paragüeros con espejos y asiento, sillas de montar, bicicleta, velocípedos, estufas a gas, carbón y parafina, etc.

COCINAS a gas y económicas con caldero y horno, batería de cocina, estantes para despensa, mesones, mesas forro zinc, íd. con mármol, estantes para botellas, etc.

Cajas de fondos diversos tamaños, escritorios para oficina, prensas de copiar, amoblado para oficinas, cortinas para galería, etc., etc.

Un automóvil **Ford Sedan** en muy buen estado, con sus repuestos y accesorios.

Y DEMAS A LA VISTA DESDE HOY

VICTOR ARAYA L.

Martillero de Hacienda

REMATE — GRAN CHALET

El Miércoles 3 de Noviembre, a las 4 P. M., en mi escritorio, calle Bandera 195, y ante el Notario, señor Echeverría Vial, saldrá a **remate el chalet blanco, Avenida Berlín N.o 3151 (Llano Subercaseaux, Población Germania),** que se compone de **2 pisos,** construcción de lujo **muy sólida, con 2 hall, garage, jardín, arboleda, agua potable** superficie 1.700 metros 2.

MINIMUM: $ 90,000

que se pagarán: **$ 60,000** al contado y saldo a **6 meses plazo** con el interés del 8 por ciento anual.

Los tranvías Cisterna a Lo Vial pasan por frente al chalet. Puede visitarse diariamente.

Mayores datos y antecedentes en mi escritorio.

BANDERA 195 — LUIS RAMIREZ SANZ

REMATE

**Dos casas, a poco más de trescientos metros
de Delicias y Cerro Santa Lucía. Producen más
de $ 6,000 anuales. Títulos limpios de más de 30
años. Edificio sólido de un piso; saldrán a re-
mate por el bajo mínimum de**

$ 55,000

**las dos casas, Tocornal 258 y 260, al lado calle
Jofré, el Jueves 28 del presente mes, a las 2.30 de
la tarde, ante el Notario don Manuel Gaete y en la
oficina de don Francisco Nogués, calle Moneda
N.o 1054.**

Bases y antecedentes en la oficina nombrada.

GRAN REMATE

**DE LAS EXISTENCIAS DE MADERAS EN BRUTO Y ELABORA-
DAS, MAQUINARIAS :: INSTALACIONES DE LA BARRACA
"CASA HERNANDEZ"**

2967 - ALAMEDA - 2967

FRENTE AL PORTAL EDWARDS

EL JUEVES 28 DEL PRESENTE, DE 10 A 12
Y DE 2 ADELANTE.

Por traslado a su nuevo local Barraca El Sol.

— HAY: —

20,000 Piezas de roble, raulí muy seco, lingue, laurel, álamo,
pino, etc., en todas las dimensiones.

20,000 listones raulí para piso de 1x4 1½ machiembrado;
surtido en pilastras, guardapolvos, talones, rodones, frisos,
tas, guarda y postas. Tinglados, machihembrados de diversos
anchos, lisos y rodonados, collerines, medias caña, palillos,
tes, centros, etc.

Lindo surtido de molduras de diversas medidas, guarda
marcos, patas torneadas, etc.

Yugos, camas, mazas y rayos para carretas. Grandes lotes de
leña, etc.

5 motores eléctricos de 12 H. P. Máquina machiembradora,
transmisión de acero, poleas, correas, descansos, etc.

Instalaciones para oficinas, divisiones, escritorios, mesas es-
critorios, escritorios parados, útiles de escritorio.

Y DEMAS A LA VISTA HOY MIERCOLES DE 2 A 6 P. M.

VICTOR ARAYA L.

Martillero de Hacienda

NOTA.—A los compradores que solicitaren créditos, se les con-
cederá, previa calificación de su solvencia. Habrá lotes para co-
merciantes y particulares.

REMATE JUDICIAL

El 5 de Noviembre próximo, a las 3 P. M., se efectua-
rá ante el 2.o Juzgado Civil de Mayor Cuantía de esta capi-
tal, el remate del sitio y casa N.os 43 y 45 de la calle En-
rique Concha, de esta ciudad, (antes lote N.o 12 del plano de
división de la Quinta Concha y Toro).

MINIMUM: $ 280,000

El precio se pagará reconociendo las deudas a la Caja de
Crédito Hipotecario y a la Caja de Ahorros de Santiago, que
se indican en las bases de remate y el saldo al contado. Bases
y antecedentes, juicio Caja de Ahorros de Santiago, con Al
Rengifo. Títulos y tasación en la Caja de Ahorros de Santiago.
—El Secretario.

REMATE

Por acuerdo de los herederos de don David Mandiola
ante el compromisario don Ladislao Errázuriz, en su estudio
calle Amunátegui 301, se rematará, con admisión de pos
extraños, HOY

27 DE OCTUBRE, A LAS 3 P. M.

LA PROPIEDAD UBICADA EN CALLE MERCED Núms.

AL 731 DE ESTA CIUDAD, POR EL

MINIMUM REBAJADO DE $ 600.0

El precio se pagará: con $ 150,000 al contado y el saldo
tres parcialidades iguales, pagaderas a seis meses, un año
un año y medio de plazo, con el 8 por ciento de interés, que
cancelará con cada parcialidad.

Títulos, bases y demás antecedentes en el estudio del Ar-
bitro.

REMATE

El 3 de Noviembre, a las 4 P. M., **se rematarán** en el estu-
dio del abogado don Guillermo Rossel, Huérfanos 1221, y ante
el Notario señor Fabres, las siguientes propiedades:

1.o SAN PABLO N.os 2137 al 2153

por el mínimum de $ 150,000. Esta propiedad mide una super-
ficie de más de 1,220 metros, está totalmente edificada y pro-
duce una renta de $ 24,000 anuales.

2.o CATEDRAL N.o 2489

casa habitación esquina, **por el mínimum de $ 90,000.** Esta pro-
piedad tiene una superficie de más de 500 metros, con toda clase
de comodidades, garage, etc., y está recién refaccionada.

Cada una de las propiedades tiene una deuda de treinta
mil pesos ($ 30,000) a la Caja Hipotecaria. El precio se pagará
con la mitad al contado y la mitad a seis meses.

Las propiedades pueden ser visitadas de 10 A. M. a 12 M.
y de 2 a 5 P. M.

Bases y antecedentes, en el estudio del señor Rossel